

# Quickscan natuurwaardenonderzoek

## Viermarkenweg 15 Enschede

In het kader van de Flora- & Faunawet en natuurbeschermingswet

## Colofon

Quickscan natuurwaardenonderzoek Viermarkenweg 15 Enschede

In het kader van de Flora- & Faunawet en natuurbeschermingswet

Uitgevoerd door: Natuurbank Overijssel

Opdrachtgever: BIZ.NU  
Contactpersoon: dhr. W.Bekke

Projectnummer en versie: 687, versie 1.2		Status: definitief
Projectleider: Ing. P.Leemreise	Veldmedewerker(s): Ing. P.Leemreise	Rapportdatum: 30 oktober 2015
Ligging projectgebied: Viermarkenweg 15 Enschede		

Correspondentieadres:  
Postbus 206  
7480 AE Haaksbergen  
[info@natuurbankoverijssel.nl](mailto:info@natuurbankoverijssel.nl)



[@natuurbankOverijssel](https://twitter.com/natuurbankOverijssel)

# Inhoudsopgave

Samenvatting.....	3
1. Inleiding.....	3
2. Het plangebied.....	5
2.1 Situering.....	5
2.2 Beschrijving van het plangebied.....	5
3 Voorgenomen activiteiten.....	6
3.1 Algemeen.....	6
3.2 Mogelijk effect van de voorgenomen activiteiten op beschermde soorten en/of –nesten.....	6
3.3 Vaststellen van de invloedssfeer.....	6
3.4 Vaststellen van het onderzoeksgebied.....	6
4. Gebiedsbescherming.....	8
4.1 Algemeen.....	8
4.2 Natura 2000-gebied.....	8
4.3 Ecologische Hoofdstructuur.....	8
4.4 Waterlopen uit de Kaderrichtlijn water.....	9
4.5 Slotconclusie.....	10
5. Soortenbescherming; het onderzoek.....	11
5.1 Methode.....	11
5.2 Verwachting.....	12
5.3 Resultaten.....	12
5.4 Toetsingskader.....	14
5.5 Wettelijke consequenties van de beoogde ingreep.....	14
5.6 Historische gegevens.....	17
5.7 Volledigheid van het onderzoek.....	17
6. Conclusies en advies.....	18
Bijlagen:.....	19

## Samenvatting

Aan de Viermarkenweg 15 in Enschede staan een oude boerderij en schuur. Er zijn concrete plannen om deze bebouwing te slopen en ter plaatse een nieuwe woning met bijgebouw op te richten. Natuurbank Overijssel is gevraagd om te onderzoeken of de voorgenomen activiteit in overeenstemming is met de Flora- en Faunawet, de ecologische hoofdstructuur en de Natuurbeschermingswet.

Er is in het onderzoeksgebied gekeken naar de aanwezigheid van beschermde planten en dieren, nesten, holen of andere voortplantings- of vaste rust- of verblijfplaatsen van beschermde diersoorten, die door de uitvoering van de voorgenomen activiteiten vernield of verstoord worden. Ook is onderzocht of de voorgenomen activiteit een negatief effect heeft op beschermd leefgebied van dieren in de directe omgeving van het plangebied en beschermd natuurgebied en de ecologische hoofdstructuur.

De voorgenomen activiteit wordt gezien als 'ruimtelijke ontwikkeling'. Voor het verstoren, verwonden en doden van soorten van tabel 1 geldt een algemene vrijstelling. Deze vrijstelling geldt ook voor soorten van tabel 2 van de Ff-wet, mits er gewerkt wordt volgens een goedgekeurde gedragscode. Gelet op de voorgenomen activiteit kan dat de 'Gedragscode voor de bouw- en ontwikkelingssector' zijn. Deze is opgesteld door 'Bouwend Nederland' en de Vereniging van Nederlandse Projectontwikkeling Maatschappijen NEPROM (zie: [www.NEPROM.NL](http://www.NEPROM.NL)). Deze gedragscode geeft aan hoe bedrijven zorgvuldig met beschermde diersoorten op bouwplaatsen dienen om te gaan. Voor het verstoren (verwonden en doden) van soorten uit tabel 3, evenals het verstoren/vernielen van bezette vogelnesten en jaarrond beschermde vogelnesten dient een ontheffing aangevraagd te worden.

De inrichting en het gevoerde beheer maken het onderzoeksgebied tot een geschikt functioneel leefgebied voor sommige beschermde amfibieën-, grondgebonden zoogdieren- en vleermuissoorten en als nestplaats voor sommige vogelsoorten. Overige beschermde flora- en faunasoorten ontbreken in het onderzoeksgebied.

Het is aannemelijk dat er ieder broedseizoen vogels nesten in de beplanting en de gebouwen in het onderzoeksgebied. Daarbij gaat het om vogelsoorten waarvan uitsluitend de bezette nesten beschermd zijn, niet de oude nesten of de nestplaats. Werkzaamheden die leiden tot het verstoren/vernielen van vogelnesten dienen buiten de voortplantingsperiode van vogels uitgevoerd te worden. De meest geschikte periode voor vogels om de bebouwing te slopen is september-februari. Voor het verstoren/vernielen van bezette nesten en het verwonden/doden van vogels kan in voorliggend geval geen ontheffing verkregen worden.

Mogelijk wordt het onderzoeksgebied incidenteel tijdens de nachtelijke uren benut als foerageergebied door sommige amfibieën- en grondgebonden zoogdierensoorten. Grondgebonden zoogdierensoorten bezetten geen vaste verblijf- en voortplantingslocatie in het gebied. Amfibieën benutten de buitenruimte vermoedelijk als foerageergebied en benutten de schuur mogelijk als overwinteringslocatie. Uitvoering van de voorgenomen activiteit heeft geen wettelijke consequenties voor deze soorten mits de schuur buiten de winterrustperiode van amfibieën wordt gesloopt.

Gelet op de bouwstijl en staat van onderhoud van de bebouwing, vormt deze geen geschikte verblijfplaats voor vleermuizen. Er is geen nader onderzoek vereist en er hoeft geen ontheffing ex. art. 75C van de Ff-wet aangevraagd te worden.

Het plangebied ligt niet in de EHS, beschermd natuurgebied of waardevolle waterloop. De invloedssfeer van de voorgenomen activiteit is lokaal en heeft geen negatief effect op beschermde gebieden of waterlopen erbuiten. De instandhoudingsdoelen van het Natura2000-gebied, de kwaliteitsdoelen van de waterloop en de kernkwaliteiten van de EHS worden door de voorgenomen activiteit niet aangetast. Er hoeft geen nader onderzoek uitgevoerd te worden en er hoeft geen ontheffing, watervergunning of natuurbeschermingswetvergunning aangevraagd te worden.

## **1. Inleiding**

Aan de Viermarkenweg 15 in Enschede staan een oude boerderij en schuur. Er zijn concrete plannen om deze bebouwing te slopen en ter plaatse een nieuwe woning met bijgebouw op te richten. Natuurbank Overijssel is gevraagd om te onderzoeken of de voorgenomen activiteit in overeenstemming is met de Flora- en Faunawet, de ecologische hoofdstructuur en de Natuurbeschermingswet.

Er is in het onderzoeksgebied gekeken naar de aanwezigheid van beschermde planten en dieren, nesten, holen of andere voortplantings- of vaste rust- of verblijfplaatsen van beschermde diersoorten, die door de uitvoering van de voorgenomen activiteiten vernield of verstoord worden. Ook is onderzocht of de voorgenomen activiteit een negatief effect heeft op beschermd leefgebied van dieren in de directe omgeving van het plangebied en beschermd natuurgebied en de ecologische hoofdstructuur.

Voorliggend rapport beschrijft het onderzoeksgebied, de onderzoeksopzet, de resultaten van het onderzoek en de wettelijke consequentie.

## 2. Het plangebied

### 2.1 Situering

Het plangebied is gelegen aan de Viermarkenweg 15 in Enschede. Het ligt in het buitengebied, net ten noordwesten van de stedelijke bebouwing van Enschede. Op onderstaande luchtfoto wordt het plangebied globaal weergegeven.

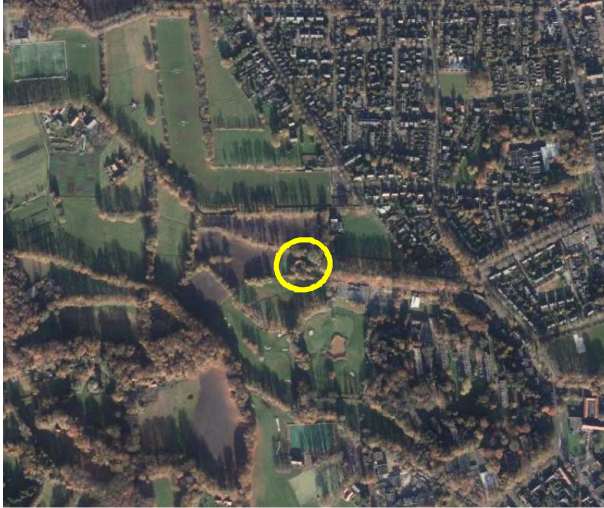

*Globale ligging van het plangebied in de omgeving. Het plangebied wordt met de cirkel aangeduid.*

### 2.2 Beschrijving van het plangebied

Het plangebied bestaat uit een oud agrarisch erf met een oude boerderij en een schuur ('schoppe'). Beide gebouwen zijn gebouwd met bakstenen en zijn gedekt met gebakken dakpannen. De gebouwen beschikken niet over een spouwmuur of dakisolatie. Zowel in het dak van de boerderij als in het dak van de schuur bevinden zich gaten vanwege het ontbreken van dakpannen. Beide zolders zijn niet wind- en waterdicht. Aan de voorzijde van de boerderij staat een oude linde. Het erf wordt aan de noord- en oostzijde begrensd door oud loofbos. Rondom de gebouwen ligt een verwilderde siertuin met gazon, ruigte en struiken. Op onderstaande afbeelding wordt het plangebied meer in detail weergegeven.



*Detailopname van het plangebied.*

### 3 Voorgenomen activiteiten

#### 3.1 Algemeen

De voorgenomen plannen bestaan uit het slopen van de aanwezige bebouwing in het plangebied en het bouwen van een nieuwe woning en bijgebouw. Om de voorgenomen activiteit mogelijk te maken wordt één dode eik geroid. Op onderstaande afbeelding wordt de locatie van de te rooien dode boom weergegeven.



*Standplaats van de te rooien dode boom.*

#### 3.2 Mogelijk effect van de voorgenomen activiteiten op beschermde soorten en/of –nesten

De voorgenomen activiteit heeft mogelijk een negatieve invloed op beschermde soorten en -gebied. We onderscheiden de volgende negatieve invloeden:

Mogelijke tijdelijke invloeden:

- Geluid, licht, stof en trillingen door sloop- en bouwwerkzaamheden

Mogelijke permanente invloeden:

- Mogelijk afname/verdwijnen van beschermde vaste rust- of verblijfplaatsen en/of jaar rond beschermde nesten;
- Vernielen/verdwijnen van beschermde soorten;
- Aantasting van de kwaliteit van het leefgebied van beschermde soort en;
- Aantasting van de kwaliteit van beschermde natuurgebieden.

#### 3.3 Vaststellen van de invloedsfeer

Naast een tijdelijk effect in het onderzoeksgebied, kan het zijn dat een voorgenomen activiteit een negatief effect heeft op beschermde soorten en/of - natuurgebied buiten het onderzoeksgebied. Dit noemen we de invloedsfeer. De omvang van de invloedsfeer wordt bepaald door de aard en omvang van de tijdelijke en/of permanente nieuwe situatie. Het effect van het negatieve effect verschilt per soorten en soortgroep.

*Beoordeling van de invloedsfeer van de voorgenomen activiteit:*

De invloedsfeer van de voorgenomen activiteiten wordt als lokaal beschouwd en is, uitgezonderd de sloop- en bouwfase, gelijk aan het historische gebruik. Mogelijk zijn tijdens de sloop- en bouwfase geluid, trilling of stof waarneembaar buiten het plangebied. Deze effecten zijn incidenteel en kortdurend en hebben geen negatief effect op beschermde soorten of natuurgebied in de omgeving.

#### 3.4 Vaststellen van het onderzoeksgebied

Vanwege de lokale invloedsfeer wordt het onderzoeksgebied gelijk gesteld aan het plangebied. De voorgenomen activiteit heeft geen negatief effect op soorten en/of habitats buiten het plangebied.





## 4. Gebiedsbescherming

### 4.1 Algemeen

In dit hoofdstuk wordt ingegaan op het mogelijke effect van de voorgenomen activiteit op beschermd natuurgebied en de Ecologische Hoofdstructuur.

### 4.2 Natura 2000-gebied

De bescherming van Natura2000-gebied wordt geregeld via de Natuurbeschermingswet. Provincies vormen het bevoegd gezag voor de duurzame veiligstelling van deze gebieden in hun provincie. Voor activiteiten die leiden tot aantasting van de duurzame instandhouding van deze gebieden dient een natuurbeschermingswetvergunning aangevraagd te worden.

#### *Ligging t.o.v. beschermd natuurgebied*

Het plangebied ligt niet in of direct naast een Natura2000-gebied. Het meest dichtbij gelegen Natura 2000-gebied ligt 4 kilometer ten noordwesten van het plangebied.



*Ligging van Natura2000-gebied in de omgeving van het plangebied.*

#### *Effectbeoordeling*

Het plangebied ligt niet in, of direct naast Natura2000-gebied. De invloedssfeer van de voorgenomen activiteit is lokaal. Dat wil zeggen dat de voorgenomen activiteit geen negatief effect op gebieden erbuiten heeft. De instandhoudingsdoelen van Natura2000-gebieden wordt door de voorgenomen activiteit niet negatief beïnvloed.

#### *Conclusie*

Er hoeft geen nader onderzoek uitgevoerd te worden en er hoeft geen Natuurbeschermingswetvergunning aangevraagd te worden.

### 4.3 Ecologische Hoofdstructuur

Provincies zijn verantwoordelijk voor de veiligstelling en ontwikkeling van de Ecologische Hoofdstructuur in hun provincies. De beoordeling of de voorgenomen activiteit past in de EHS dient met name uitgevoerd te worden in de afweging van een 'goede ruimtelijke ordening' als onderdeel van de ruimtelijke onderbouwing. De aanwezigheid van beschermde planten en dieren is daarbij niet van belang.

Het ruimtelijk beleid voor de EHS is gericht op „behoud, herstel en ontwikkeling van de wezenlijke kenmerken en waarden“ van de EHS waarbij we tevens zoveel mogelijk rekening houden met de andere belangen die in het gebied aanwezig zijn. De kernkwaliteiten binnen de EHS zijn natuurkwaliteit, landschappelijke kwaliteiten en beleving van rust. Voor ontwikkelingen die niet passen binnen de doelstelling van de EHS is geen ruimte, tenzij er sprake is van een zwaarwegend maatschappelijk belang

waar niet op een andere manier aan kan worden voldaan. Daarbij hanteren we de zogenaamde EHS-spelregels: herbegrenzing van de EHS, saldering van negatieve effecten en toepassing van het compensatiebeginsel. Het „nee, tenzij“-principe en de overige spelregels hebben wij opgenomen in de provinciale Omgevingsverordening. Er is door toepassing van de spelregels ruimte voor het aanpassen van de begrenzing als daarmee de doelen op een betere manier kunnen worden bereikt.

#### *Ligging t.o.v. de EHS*

Het plangebied ligt niet in de EHS en het grenst niet direct aan gronden die tot de EHS behoren. Ten westen van het plangebied liggen enkele houtwallen en bosjes die tot de EHS behoren. Daar omheen liggen gronden die tot de 'Zone ondernemen met natuur en water buiten de EHS' behoren. Op onderstaande kaart wordt de ligging van de EHS in de omgeving van het plangebied weergegeven.



*Ligging van de EHS nabij het plangebied. Het plangebied wordt met de cirkel aangeduid.*

#### *Effectbeoordeling*

Het plangebied ligt buiten de EHS en de invloedssfeer van de voorgenomen activiteit is lokaal waardoor de voorgenomen activiteit geen negatief effect op de kernkwaliteiten en omgevingscondities van de EHS heeft.

#### *Conclusie*

Het plangebied ligt niet in- of direct naast de EHS. Vanwege de lokale invloedssfeer heeft de voorgenomen activiteit geen negatief effect op de EHS. Er hoeft geen nader onderzoek uitgevoerd te worden en er hoeft geen ontheffing aangevraagd te worden.

### **4.4 Waterlopen uit de Kaderrichtlijn water**

In Nederland vertaalt de Rijksoverheid de Kaderrichtlijn Water (KRW) in landelijke beleidsuitgangspunten, kaders en instrumenten. De Minister van Infrastructuur en Milieu is eindverantwoordelijk voor de uitvoering van de KRW. Zij is dit mede namens de andere rijkspartijen en in nauw overleg met provincies, waterschappen en gemeenten. In het Bestuursakkoord Water is de samenwerking in het waterbeheer en -beleid tussen deze partijen vastgelegd.

Per stroomgebied moet in 2009 in stroomgebiedsbeheerplannen zijn aangegeven hoe de waterkwaliteit kan worden verbeterd. Nederland is verdeeld over vier internationale stroomgebiedsdistricten: Rijn, Maas, Schelde en Eems. Tot een stroomgebiedsdistrict behoort niet alleen het water van de hoofdrivier, maar al het water in het betreffende gebied.

#### *Ligging nabij waardevolle waterloop*

Het plangebied ligt behoort niet tot een waardevolle waterloop en er liggen geen waardevolle waterlopen in de directe omgeving van het plangebied.

#### *Effectbeoordeling*

Het plangebied ligt niet in een waardevolle waterloop. De invloedssfeer van de voorgenomen activiteit is lokaal waardoor de voorgenomen activiteit geen negatief effect op waardevolle waterlopen buiten het plangebied heeft.

#### **4.5 Slotconclusie**

Het plangebied ligt niet in- of direct naast de EHS, beschermd natuurgebied of waardevolle waterloop. De invloedssfeer van de voorgenomen activiteit is lokaal en heeft geen negatief effect op beschermde gebieden of waterlopen erbuiten. De instandhoudingsdoelen van het Natura2000-gebied, de kwaliteitsdoelen van de waterloop en de kernkwaliteiten van de EHS worden door de voorgenomen activiteit niet aangetast. Er hoeft geen nader onderzoek uitgevoerd te worden en er hoeft geen ontheffing, watervergunning of natuurbeschermingswetvergunning aangevraagd te worden om de voorgenomen activiteit uit te mogen voeren in overeenstemming met deze wetgeving.

## 5. Soortenbescherming; het onderzoek

### 5.1 Methode

In het kader van het natuurwaardenonderzoek is het onderzoeksgebied op 9 september 2015 onderzocht op het voorkomen van beschermde planten en dieren en de potentiële aanwezigheid van deze soorten (geschiktheid van het gebied voor de desbetreffende soorten). Er zijn verder geen andere aanvullende onderzoeken uitgevoerd m.b.t. vogels, vleermuizen, amfibieën, reptielen, vissen, dagvlinders, libellen en kevers. De inventarisatie is te voet in het terrein uitgevoerd onder matig gunstige weersomstandigheden (half bewolkt, droog, temperatuur 21 °C en een matig oostenwind).

Bij het bepalen van de mogelijke aantasting van beschermde soorten is gebruik gemaakt van de volgende onderdelen:

- Veldbezoek op 9 september
- Aanvullend bronnenonderzoek (o.a. waarneming.nl, telmee.nl, internet);

Specifieke relevante literatuurbronnen zijn o.a.

- Digitale atlas van amfibieën en reptielen (RAVON 2015)
- De zoogdieren van Overijssel (Douma, 2011)

### Flora en vegetatie

Het onderzoeksgebied is visueel onderzocht op het voorkomen van beschermde planten. De onderzoeksperiode is geschikt voor floristisch onderzoek. Op basis van standplaatsfactoren en abiotische parameters kan een goede inschatting gemaakt worden wat de potentie van het onderzoeksgebied is en of de uitgevoerde inventarisatie voldoet aan de gestelde eisen.

### Vogels

Het gebied is visueel onderzocht op het voorkomen van broedvogels, specifiek de mogelijkheid dat er zich nesten, potentiële nestlocaties, beschermde vaste rust en -verblijfplaatsen in het onderzoeksgebied bevinden. De onderzoeksperiode is beperkt geschikt om alle in Nederland voorkomende broedvogels vast te stellen omdat de meeste vogelsoorten in deze periode geen territoriaal gedrag (zang, nestbouw) vertonen, de meeste vogelsoorten geen bezet nest meer hebben en sommige zomergasten (trekvoegels) al weer vertrokken zijn naar hun overwinteringsgebied(en). Op basis van een beoordeling van de biotoop kan een goede inschatting gemaakt worden van de functie van het plangebied voor (broed)vogels.

### Zoogdieren

Het onderzoeksgebied is visueel onderzocht op het voorkomen van beschermde zoogdieren. Er is gekeken naar graaf, vraat-, krabsporen, uitwerpselen, prooiresten, pootafdrukken, haren en holen. De onderzoeksperiode is geschikt voor onderzoek naar grondgebonden zoogdieren en vleermuizen. Op basis van landschappelijke kenmerken van het onderzoeksgebied kan een goede inschatting gemaakt worden van de potentiële functie van het onderzoeksgebied voor vleermuizen en of de uitgevoerde inventarisatie voldoet aan de gestelde eisen.

### Amfibieën & reptielen

Het onderzoeksgebied is visueel onderzocht op het voorkomen van amfibieën en reptielen. De onderzoeksperiode is geschikt voor onderzoek naar amfibieën en reptielen. Op basis van landschappelijke kenmerken kan goed beoordeeld worden wat de potentie van het onderzoeksgebied is voor beschermde soorten en of de uitgevoerde inventarisatie voldoet aan de gestelde eisen.

### Dagvlinders

Het onderzoeksgebied is niet onderzocht op het voorkomen van dagvlinders omdat potentieel geschikt functioneel leefgebied voor beschermde dagvlindersoorten ontbreekt.

### **Libellen**

Het onderzoeksgebied is niet onderzocht op het voorkomen van libellen omdat potentieel geschikt functioneel leefgebied voor beschermde libellensoorten ontbreekt.

### **Kevers en mieren**

Het onderzoeksgebied is niet onderzocht op het voorkomen van beschermde kevers en mieren omdat potentieel geschikt functioneel leefgebied voor beschermde kever- en mierensoorten ontbreekt.

### **Vissen en kreeftachtige**

Het onderzoeksgebied niet onderzocht op het voorkomen van vissen en kreeftachtige omdat potentieel geschikt functioneel leefgebied voor beschermde vissensoorten en kreeftachtigen ontbreekt.

## **5.2 Verwachting**

Op basis van bronnenonderzoek, landschappelijke karakteristieken, bouwstijl en gebruikte bouwmaterialen, aard, omvang en gebruik van het onderzoeksgebied, dan lijkt het onwaarschijnlijk dat er beschermde soorten worden aangetroffen uit de volgende groepen:

- Kevers
- Vissen en kreeftachtigen
- Vaatplanten
- Libellen
- Dagvlinders
- Reptielen

Mogelijk komen de volgende soortgroepen in het gebied voor:

- Amfibieën
- Vogels
- Grondgebonden zoogdieren
- Vleermuizen

## **5.3 Resultaten**

### **Planten**

Er zijn in het plangebied geen beschermde plantensoorten waargenomen. Het plangebied bestaat uit bebouwing, siertuin en half-verharding. De inrichting en het gevoerde beheer maken het plangebied tot een nagenoeg ongeschikte groeiplaats voor beschermde plantensoorten.

### **Amfibieën& reptielen**

Er zijn in het plangebied geen amfibieën en reptielen waargenomen. Het plangebied vormt een ongeschikt leefgebied voor reptielen, maar behoort mogelijk tot het functionele leefgebied voor sommige algemene- en weinig kritische amfibieënsoorten als gewone pad, bruine kikker en kleine watersalamander. Deze amfibieën komen vermoedelijk in een zeer laag aantal in het gebied voor en benutten de buitenruimte in het plangebied mogelijk tijdens de nachtelijke uren als foerageergebied. Amfibieën bezetten in het gebied geen voortplantingslocaties, maar mogelijk overwinteren amfibieën in de strooisellaag in de tuin of in de grond/onder afval in de schuur.

### **Broedvogels**

Het is aannemelijk dat sommige vogelsoorten de gebouwen en opgaande beplanting en ruigte benutten als broedplaats. Daarbij gaat het mogelijk om soorten als Zanglijster, Vink, Merel, Roodborst, Winterkoning en Tjiftjaf die de beplanting als broedplaats benutten en Merel, Holenduif en Winterkoning die mogelijk in de gebouwen nestelen. Er zijn tijdens het veldwerk geen Huismussen op het erf waargenomen en er zijn geen aanwijzingen gevonden dat het plangebied tot het functionele leefgebied van Huismussen behoort.

### **Zoogdieren; vleermuizen**

Er zijn in het plangebied geen vleermuizen waargenomen en er zijn geen directe aanwijzingen gevonden dat vleermuizen een verblijfplaats bezetten in het onderzoeksgebied. De bebouwing wordt grotendeels als een ongeschikte verblijfplaats voor vleermuizen beschouwd vanwege de bouwstijl en staat van onderhoud. Holle spouwmuren, houten gevelbetimmeringen, vensterluiken en dakisolatie ontbreken. Een bekende verblijfplaats van vleermuizen in dergelijke gebouwen betreft de ruimte tussen de achtergevel en het eerste horizontale gebint (pers. waarneming auteur). In het plangebied benutten vleermuizen deze verblijfplaats niet. De holle ruimte tussen muur en gebint zit vol met spinnenweb; een aanwijzing dat deze locatie niet door vleermuizen wordt benut.



*Een bekende verblijfplaats voor dit type gebouwen; de holle ruimte tussen buitenmuur en het eerste horizontale gebint. In deze boerderij wordt deze plek niet bezet door vleermuizen.*

Ten oosten van de schoppe staat een dode zomereik welke gerooid zal worden. In deze boom bevinden zich geen verblijfplaatsen van vleermuizen.

Het is aannemelijk dat vleermuizen rond de gebouwen en de opgaande bomen op het erf foerageren. Daarbij gaat het mogelijk om soorten als gewone dwergvleermuis, laatvlieger en gewone grootoorvleermuis. Vanwege de kleine oppervlakte is de betekenis van het erf als foerageergebied beperkt.

Het erf vormt geen verbindende schakel in een lijnvormig landschapselement en maakt daarom geen onderdeel uit van een vliegroute van vleermuizen.

### **Grondgebonden zoogdieren**

Er zijn tijdens het veldbezoek geen beschermde grondgebonden zoogdieren waargenomen. De inrichting en het gevoerde beheer maken het gebied tot een geschikt leefgebied voor sommige beschermde grondgebonden zoogdiersoorten als egel, konijn, steenmarter en bunzing. Deze soorten bezetten geen vaste rust- of verblijfplaats in het plangebied, maar benutten de buitenruimte en toegankelijke vertrekken in de boerderij en schuur als foerageergebied. Tijdens het veldbezoek is een verse keutel van een egel in de schuur gevonden.

### **Dagvlinders**

Er zijn geen beschermde soorten aangetroffen. Er is in het onderzoeksgebied geen geschikt leefgebied aanwezig voor beschermde soorten.

### **Libellen**

Er zijn geen beschermde soorten aangetroffen. Er is in het onderzoeksgebied geen geschikt leefgebied aanwezig voor beschermde soorten.

#### **Kevers en mieren**

Er zijn geen beschermde soorten aangetroffen. Er is in het onderzoeksgebied geen geschikt leefgebied aanwezig voor beschermde soorten.

#### **Vissen en kreeftachtigen**

Er zijn geen beschermde soorten aangetroffen. Er is in het onderzoeksgebied geen geschikt leefgebied aanwezig voor beschermde soorten.

#### **Weekdieren**

Er zijn geen beschermde soorten aangetroffen. Er is in het onderzoeksgebied geen geschikt leefgebied aanwezig voor beschermde soorten.

### **5.4 Toetsingskader**

Voor het verstoren van soorten van tabel 1 is geldt een algemene vrijstelling indien er sprake is van een ruimtelijke ontwikkeling en/of bestendig beheer. Voor verstoren van soorten uit tabel 2 van de Ff-wet geldt ook een vrijstelling, mits er gewerkt wordt volgens een goedgekeurde gedragscode. Wel dient rekening gehouden te worden met jaar rond beschermde nesten en leefgebieden, evenals met bezette vogelnesten. Soorten uit tabel 3 zijn beschermd. Voor het uitvoeren van werkzaamheden die leiden tot verstoring of het doden van soorten is een ontheffing noodzakelijk. Dit is ook noodzakelijk voor het uitvoeren van werkzaamheden die leiden tot verstoring of het doden van soorten, wanneer er niet gewerkt wordt volgens een goedgekeurde gedragscode.

Voorgenomen activiteit wordt gezien als 'ruimtelijke ontwikkeling'. Voor het verstoren van soorten van tabel 1 geldt een algemene vrijstelling. Deze vrijstelling geldt ook voor soorten van tabel 2 van de Ff-wet, mits er gewerkt wordt volgens een door de Rijksdienst voor Ondernemend Nederland goedgekeurde gedragscode. Een gedragscode geeft aan hoe bedrijven zorgvuldig met beschermde dier- en plantensoorten op bouwplaatsen kunnen omgaan. Voor het verstoren van soorten uit tabel 3, evenals het verstoren van bezette vogelnesten en jaarrond beschermde vogelnesten dient een ontheffing aangevraagd te worden.

### **5.5 Wettelijke consequenties van de beoogde ingreep**

#### **Flora**

In het onderzoeksgebied komen geen beschermde plantensoorten voor. De voorgenomen activiteit heeft geen wettelijke consequentie. Nader onderzoek of het aanvragen van een ontheffing wordt niet noodzakelijk geacht.

#### **(Broed)vogels**

Mogelijk nestelen er ieder voortplantingsseizoen vogels in de te slopen gebouwen in het onderzoeksgebied. Daarbij gaat het uitsluitend om soorten waarvan de bezette nesten beschermd zijn, niet de nestplaats of het nest. Bezette vogelnesten zijn strikt beschermd en mogen niet verstoord of vernield worden. Daarom moeten werkzaamheden die leiden tot het verstoren/vernielen van vogelnesten (zoals het rooien van beplanting & slopen van gebouwen) buiten de voortplantingsperiode van vogels uitgevoerd worden. De meest geschikte periode om beplanting te rooien en bebouwing te slopen is augustus-februari. Omdat de voorgenomen activiteit niet als een in de wet genoemd 'belang' wordt beschouwd, kan geen ontheffing verkregen worden voor het verstoren/vernielen van bezette vogelnesten en/of het verwonden/doden van vogels. De initiatiefnemer mag wel maatregelen treffen die vogels



weerhouden om te gaan nestelen in het gebied. Nader onderzoek of het aanvragen van een ontheffing wordt niet noodzakelijk geacht.

### **Zoogdieren; vleermuizen**

#### *M.b.t. verblijfplaatsen*

De bebouwing in het onderzoeksgebied wordt als een ongeschikte verblijfplaats voor vleermuizen beschouwd. Potentiële verblijfplaatsen ontbreken of worden niet bezet. De voorgenomen activiteit heeft geen wettelijke consequentie voor dit aspect van het functionele leefgebied van vleermuizen. Nader onderzoek of het aanvragen van een ontheffing wordt niet noodzakelijk geacht.

#### *M.b.t. foerageergebied*

Mogelijk foerageren sommige vleermuissoorten incidenteel en kortstondig rondom de gebouwen en beplanting in het onderzoeksgebied. De betekenis van het plangebied als foerageergebied is zeer beperkt en deze functie wordt door de voorgenomen activiteit niet aangetast. Ook in de nieuwe situatie zal het gebied (beperkt) benut worden als foerageergebied door vleermuizen. De voorgenomen activiteit heeft geen wettelijke consequentie voor dit aspect van het functionele leefgebied van vleermuizen. Nader onderzoek of het aanvragen van een ontheffing wordt niet noodzakelijk geacht.

#### *M.b.t vliegrouete*

Het onderzoeksgebied maakt geen onderdeel uit van een vliegrouete van vleermuizen. De voorgenomen activiteit heeft geen wettelijke consequentie voor dit aspect van het functionele leefgebied van vleermuizen. Nader onderzoek of het aanvragen van een ontheffing wordt niet noodzakelijk geacht.

### **Zoogdieren; grondgebonden soorten**

Het onderzoeksgebied behoort mogelijk tot het functionele leefgebied van enkele algemene- en weinig kritische grondgebonden zoogdiersoorten. Deze soorten benutten het gebied (incidenteel) als foerageergebied, maar bezetten er geen vaste rust- of voortplantingslocatie. Door de voorgenomen activiteit worden deze soorten niet verstoord, verwond of gedood. De voorgenomen activiteit heeft geen wettelijke consequentie. In het kader van de algemene zorgplicht hoeven er geen nadere maatregelen genomen te worden. Nader onderzoek of het aanvragen van een ontheffing wordt niet noodzakelijk geacht.

### **Amfibieën en reptielen**

Het plangebied behoort niet tot het functionele leefgebied van reptielen, maar mogelijk wel tot die van sommige algemene- en weinig kritische amfibieënsoorten. Deze soorten staan vermeld in tabel 1 van de Ff-wet. Voor deze soorten geldt een algemene vrijstelling van de verbodsbepalingen voor het verstoren, verwonden en doden van de dieren omdat de voorgenomen werkzaamheden uitgevoerd worden in het kader van een ruimtelijke ontwikkeling.

In het kader van de algemene zorgplicht moet voorkomen worden dat amfibieën onnodig verwond/gedood worden. Om te voorkomen dat amfibieën in winterslaap verstoord worden (mogelijk met de dood tot gevolg), wordt geadviseerd om de schuur in de actieve periode van amfibieën te slopen. De meest geschikte periode om de schuur te slopen is april-oktober. Nader onderzoek of het aanvragen van een ontheffing wordt niet noodzakelijk geacht.

### **Dagvlinders**

Het onderzoeksgebied behoort niet tot het functionele leefgebied van beschermde dagvlindersoorten. De voorgenomen activiteit heeft geen wettelijke consequentie voor deze soorten. Nader onderzoek of het aanvragen van een ontheffing wordt niet noodzakelijk geacht.

### **Libellen**



Het onderzoeksgebied behoort niet tot het functionele leefgebied van beschermde libellensoorten. De voorgenomen activiteit heeft geen wettelijke consequentie voor deze soorten. Nader onderzoek of het aanvragen van een ontheffing wordt niet noodzakelijk geacht.

#### Kevers en mieren

Het onderzoeksgebied behoort niet tot het functionele leefgebied van beschermde kever- en mierensoorten. De voorgenomen activiteit heeft geen wettelijke consequentie voor deze soorten. Nader onderzoek of het aanvragen van een ontheffing wordt niet noodzakelijk geacht.

#### Vissen en kreeftachtigen

Geschikte habitat voor vissen en kreeftachtigen ontbreekt in het onderzoeksgebied. Nader onderzoek of het aanvragen van een ontheffing wordt niet noodzakelijk geacht.

Soortgroep	Soorten planlocatie	Verbodsbepalingen*	aandachtspunt
Flora	Niet aanwezig	Niet van toepassing	geen
Zoogdieren; grondgebonden	Geen soorten tabel 2-3	Niet van toepassing	geen
Broedvogels tijdens broedseizoen (1)	Mogelijk diverse soorten	<i>Artikel 9: Verbod: opsporen, vangen, bemachtigen, doden, verwonden van beschermde dieren</i> <i>Artikel 12: Verbod: zoeken, rapen, beschadigen, vernielen of uit nesten nemen van eieren</i>	Beplanting rooien en gebouw slopen buiten voortplantingsseizoen
Broedvogels, beschermde vaste nestplaatsen	Niet aanwezig	Niet van toepassing	geen
Vleermuizen; functionaliteit van het leefgebied (foerageergebied + vliegroutes)	Onbekend; mogelijk diverse soorten	Niet van toepassing	geen
Vleermuizen; vaste verblijfplaatsen	Niet aanwezig	Niet van toepassing	geen
Reptielen	Niet aanwezig	Niet van toepassing	geen
Amfibieën	Geen tabel 2-3 soorten	Niet van toepassing	geen
Vissen	Niet aanwezig	Niet van toepassing	geen
Dagvlinders	Niet aanwezig	Niet van toepassing	geen
Libellen	Niet aanwezig	Niet van toepassing	geen
Overige ongewervelde	Niet aanwezig	Niet van toepassing	geen

(1) Het broedseizoen verschilt per soort. Indien werkzaamheden worden uitgevoerd in de periode september-februari is de kans op verstoring van vogelnesten minimaal.

\* Toelichting verbodsbepalingen tabel:

*Artikel 2: Zorgplicht en Zorgvuldig handelen ten aanzien van alle plant- en diersoorten, al dan niet beschermd*

*Artikel 8: Verbod: plukken, uitsteken, vernielen, beschadigen of verwijderen van beschermde planten*

*Artikel 9: Verbod: opsporen, vangen, bemachtigen, doden, verwonden van beschermde dieren*

*Artikel 10: Verbod: opzettelijk verontrusten van beschermde dieren*

*Artikel 11: Verbod: wegnemen, verstoren, aantasten van verblijfplaatsen en voortplantingsplaatsen*

*Artikel 12: Verbod: zoeken, rapen, beschadigen, vernielen of uit nesten nemen van eieren*

*Artikel 13: Verbod: onder zich hebben van beschermde planten, dieren, eieren of producten hiervan*

*Tabel 1. Aangetroffen of verwachte beschermde soorten (Ff-wet tabel 2 of 3) die mogelijk geschaad worden.*

## **5.6 Historische gegevens**

Van de onderzoeksgebieden zijn geen historische gegevens bekend.

## **5.7 Volledigheid van het onderzoek**

Het onderzoek is volledig uitgevoerd met geschikte weersomstandigheden. Het volledige onderzoeksgebied is onderzocht.

## 6. Conclusies en advies

De voorgenomen activiteit wordt gezien als 'ruimtelijke ontwikkeling'. Voor het verstoren, verwonden en doden van soorten van tabel 1 geldt een algemene vrijstelling. Deze vrijstelling geldt ook voor soorten van tabel 2 van de Ff-wet, mits er gewerkt wordt volgens een goedgekeurde gedragscode. Gelet op de voorgenomen activiteit kan dat de 'Gedragscode voor de bouw- en ontwikkelsector' zijn. Deze is opgesteld door 'Bouwend Nederland' en de Vereniging van Nederlandse Projectontwikkeling Maatschappijen NEPROM (zie: [www.NEPROM.NL](http://www.NEPROM.NL)). Deze gedragscode geeft aan hoe bedrijven zorgvuldig met beschermde dier- en plantensoorten op bouwplaatsen dienen om te gaan. Voor het verstoren (verwonden en doden) van soorten uit tabel 3, evenals het verstoren/vernietigen van bezette vogelnesten en jaarrond beschermde vogelnesten dient een ontheffing aangevraagd te worden.

De inrichting en het gevoerde beheer maken het onderzoeksgebied tot een geschikt functioneel leefgebied voor sommige beschermde amfibieën-, grondgebonden zoogdieren- en vleermuissoorten en als nestplaats voor sommige vogelsoorten. Overige beschermde flora- en faunasoorten ontbreken in het onderzoeksgebied.

Het is aannemelijk dat er ieder broedseizoen vogels nesten in de beplanting en de gebouwen in het onderzoeksgebied. Daarbij gaat het om vogelsoorten waarvan uitsluitend de bezette nesten beschermd zijn, niet de oude nesten of de nestplaats. Werkzaamheden die leiden tot het verstoren/vernietigen van vogelnesten dienen buiten de voortplantingsperiode van vogels uitgevoerd te worden. De meest geschikte periode voor vogels om de bebouwing te slopen is september-februari. Voor het verstoren/vernietigen van bezette nesten en het verwonden/doden van vogels kan in voorliggend geval geen ontheffing verkregen worden.

Mogelijk wordt het onderzoeksgebied incidenteel tijdens de nachtelijke uren benut als foerageergebied door sommige amfibieën- en grondgebonden zoogdierensoorten. Grondgebonden zoogdierensoorten bezetten geen vaste verblijf- en voortplantingslocatie in het gebied. Amfibieën benutten de buitenruimte vermoedelijk als foerageergebied en benutten de schuur mogelijk als overwinteringslocatie. Uitvoering van de voorgenomen activiteit heeft geen wettelijke consequenties voor deze soorten mits de schuur buiten de winterrustperiode van amfibieën wordt gesloopt.

Gelet op de bouwstijl en staat van onderhoud van de bebouwing, vormt deze geen geschikte verblijfplaats voor vleermuizen. Er is geen nader onderzoek vereist en er hoeft geen ontheffing ex. art. 75C van de Ff-wet aangevraagd te worden.

Het plangebied ligt niet in de EHS, beschermd natuurgebied of waardevolle waterloop. De invloedssfeer van de voorgenomen activiteit is lokaal en heeft geen negatief effect op beschermde gebieden of waterlopen erbuiten. De instandhoudingsdoelen van het Natura2000-gebied, de kwaliteitsdoelen van de waterloop en de kernkwaliteiten van de EHS worden door de voorgenomen activiteit niet aangetast. Er hoeft geen nader onderzoek uitgevoerd te worden en er hoeft geen ontheffing, watervergunning of natuurbeschermingswetvergunning aangevraagd te worden.

## Bijlagen:

Bijlage 1. De natuurkalender

Bijlage 2. Toelichting Flora- en faunawet

Bijlage 3. fotobijlage

### Bijlage 1 Natuurkalender

	jan	feb	mrt	apr	mei	jun	jul	aug	sep	okt	nov	dec
<b>houtopstanden</b>												
afzetten / hakhoutbeheer												
dunnen												
verwijderen opslag / exoot, nazorg												
heg afzetten												
knotten												
opsnoeien / opkronen												
hoogstam wintersnoei												
hoogstam zomersnoei												
bomen met winterslaapplaats vogels												
vleermuisbomen zomerverblijf												
vleermuisbomen paarplaats												
das												
hazelmuis struweel en hakhoutbeheer												
boomkikker struweel												
<b>Grazige vegetaties</b>												
maaieren vochtig/nat grasland												
maaieren droog schraalgrasland												
<b>Wateren</b>												
poel opschonen												
boomkikker wateren												
geelbuikvuurpad kleinschalig												
geelbuikvuurpad grootschalig												
<b>Gebouwen m.b.t. vleermuizen</b>												
zomerverblijf												
winterverblijf												



Optimale periode voor werkzaamheden.



Acceptabele periode voor werkzaamheden.

De werkzaamheden verrichten onder voorwaarden zoals beschreven in protocol.



Geen werkzaamheden in deze periode.

Wanneer er wel gewerkt moet worden is een ontheffing verplicht.

## Bijlage 2

### Toelichting Flora en faunawet

#### Algemeen

De Flora- en faunawet regelt (onder andere) de bescherming van kwetsbare en bedreigde inheemse planten en diersoorten. Onder de algemene verbodsbepalingen (Artikelen 8 t/m 18) worden handelingen verboden die kunnen leiden tot het vernielen van beschermde inheemse planten op hun groeiplaats en beschermde inheemse dieren in hun natuurlijke leefomgeving. Zo is het onder meer verboden om beschermde inheemse planten te plukken, verzamelen, af te snijden, uit te steken, te vernielen, te beschadigen, te ontwortelen of op enige wijze van hun groeiplaats te verwijderen. Daarnaast is het verboden om inheemse beschermde diersoorten opzettelijk te verontrusten dan wel hun nesten, holen of andere voortplantingsplaatsen of vaste rust- of verblijfplaatsen te beschadigen, vernielen, uit te halen, weg te nemen of te verstoren.

De Ff-wet biedt onder Artikel 75 de mogelijkheid tot het verkrijgen van een ontheffing van de in de Artikelen 8 t/m 18 genoemde verbodsbepalingen. De genoemde vrijstellingen worden alleen verleend in zoverre er geen 'andere bevredigende oplossing bestaat en indien geen afbreuk wordt gedaan aan een gunstige staat van instandhouding van de soort.

Om te bepalen of ontheffing kan worden gekregen moet aan verschillende voorwaarden worden voldaan:

- Er dient inzicht te bestaan in het voorkomen van wettelijk beschermde dier- en plantensoorten in het projectgebied;
- Er dient inzicht te bestaan in de mate waarin de voorgenomen activiteiten dusdanig negatieve effecten hebben op soorten dat de 'gunstige staat van instandhouding' in het geding is.

Indien dit het geval zou zijn, dient aangegeven te worden welke mitigerende maatregelen getroffen worden om de negatieve effecten op de 'gunstige staat van instandhouding' te voorkomen. Indien de mogelijke negatieve effecten niet volledig gemitigeerd kunnen worden, dient aangegeven te worden op welke wijze de effecten gecompenseerd zullen worden.

#### Toelichting Flora- en Faunawet, Wijzigingen Artikel 75 ( AMvB)

Sinds februari 2005 is een Algemene Maatregel van Bestuur van kracht worden, waarin wijzigingen inzake art. 75 zijn opgenomen. De wijzigingen in deze AMvB betekenen een zekere verruiming van ontheffing en vrijstelling: niet in alle gevallen is een ontheffingsaanvraag meer nodig.

Globaal betekent dit het volgende:

Er zijn een drietal soortenlijsten waarvoor verschillende richtlijnen zijn. Deze zijn in toenemende mate van 'zwaarte':

##### *Tabel 1: (soorten als egel, haas, bruine kikker, Zwanenbloem, Dotterbloem)*

Voor activiteiten die te kwalificeren zijn als bestendig beheer of ruimtelijke ontwikkelingen, geldt een vrijstelling voor de soorten van tabel 1. Voor deze activiteiten hoeft geen ontheffing aangevraagd te worden. Voor andere activiteiten dient wel een ontheffingsaanvraag te worden aangevraagd (lichte toets).

##### *Tabel 2: (soorten als div. orchideeën, vogels)*

Voor activiteiten die te kwalificeren zijn als bestendig beheer of ruimtelijke ontwikkelingen, geldt een vrijstelling voor de soorten van tabel 2, mits activiteiten worden uitgevoerd op basis van een door de minister van LNV goedgekeurde 'gedragscode'. Hetzelfde geldt voor alle vogelsoorten. Een gedragscode moet zelf door aanvrager worden opgesteld en worden goedgekeurd door het ministerie van LNV. Voor andere activiteiten dient wel een ontheffingsaanvraag te worden aangevraagd (uitzondering bepaalde vogelsoorten: zie 3)

*Tabel 3: (echte kritische soorten bijlage IV HR/VR)*

Dit is de zwaarste categorie, waarbij ook voor beheer de vrijstelling beperkt is. Voor andere activiteiten is ontheffing nodig, waarbij een uitgebreide toets dient te worden verricht (behalve het criterium 'geen afbreuk aan gunstige staat van instandhouding' ook 'dwingende redenen van openbaar belang', mogelijkheden van alternatieven e.d.). De procedure is vastgelegd in een stappenplan. Hierin is vermeld in welke gevallen de Ff-wet niet van toepassing is, of dat een ontheffing moet worden aangevraagd.

Naast een verbod op het doden en verwonden (Art. 9 Ff-wet) en het opzettelijk verontrusten (Art. 10 Ff-wet) van vleermuizen, is het tevens verboden om verblijf- en voortplantingsplaatsen weg te nemen, te verstoren en aan te tasten (Art. 11 Ff-wet). Belangrijke migratie- en foerageergebieden die van belang zijn voor de instandhouding van een vaste rust- of verblijfplaats van de soort op populatieniveau, vallen hier ook onder. Daarnaast vallen ook tijdelijke, seizoensgebonden, verblijfplaatsen (bijv. hollen) of standplaatsen die van belang zijn voor de gunstige staat van instandhouding van een soort op populatieniveau of per exemplaar hieronder (Min. EL&I 2011).

De verbodsbepaling genoemd in artikel 11 van de ff-wet worden enkel overtreden wanneer de door dit artikel beschermde vaste rust- en verblijfplaatsen hun specifieke functie niet meer naar behoren kunnen vervullen. De vaste rust- of verblijfplaats kan hierdoor niet meer dezelfde functie aan beschermde dier- of plantensoort bieden als voorheen

In Bijlage 1 worden de tabellen van de AMvB nader verklaard. In de brochure 'Buiten aan het werk' van het ministerie LNV is bovendien een toelichting op deze AMvB is te vinden (zie website dienst Regelingen van het Ministerie van Economische zaken, Landbouw en Innovatie).

### **Zorgplicht**

In de Flora- en faunawet is een zorgplicht opgenomen.

*Artikel 2, lid 1: Een ieder neemt voldoende zorg in acht voor de in het wild levende dieren en planten, alsmede voor hun directe leefomgeving.*

*Artikel 2, lid 2: De zorg, bedoeld in het eerste lid, houdt in ieder geval in dat een ieder die weet of redelijkerwijs kan vermoeden dat door zijn handelen of nalaten nadelige gevolgen voor flora of fauna kunnen worden veroorzaakt, verplicht is dergelijk handelen achterwege te laten voor zover zulks in redelijkheid kan worden gevegd, dan wel alle maatregelen te nemen die redelijkerwijs van hem kunnen worden gevegd teneinde die gevolgen te voorkomen of, voor zover die gevolgen niet kunnen worden voorkomen, deze zoveel mogelijk te beperken of ongedaan te maken.*

De zorgplicht geldt altijd en voor alle planten en dieren, of ze beschermd zijn of niet, en in het geval dat ze beschermd zijn ook als er ontheffing of vrijstelling is verleend. De zorgplicht betekent niet dat er geen dieren mogen worden gedood, maar wel dat dit, indien noodzakelijk, op zodanige wijze gebeurt dat het lijden zo beperkt mogelijk is.



**Bijlage 3. Fotobijlage**  
**Impressie van het onderzoeksgebied**



