

Quickscan flora- en fauna
Malbergerweg 2a Schalkhaar



Nijverdal, 20 juni 2018
Projectnummer 1876

Colofon

Titel	Quickscan flora- fauna Malbergerweg 2a Schalkhaar
Uitvoering	Otte Groen Advies
Opdrachtgever	Dhr. Groot Lipman Malbergerweg 2A 7433 RR Schalkhaar 06-23439345 lipmannen@planet.nl
Projectnummer	1876
Datum	26 juni 2018
Vrijgegeven door	
Status	1 ^e concept

Betrouwbaarheid

Dit onderzoek is op zorgvuldige wijze uitgevoerd conform de toepasselijke en van kracht zijnde regelgeving ten aanzien van natuurwetgeving. Het onderzoek betreft een momentopname en geeft een inschatting van de geschiktheid van de onderzoekslocatie voor beschermde soorten. Het incidenteel voorkomen van beschermde soorten is echter nooit met zekerheid te voorspellen. Otte Groenadvies accepteert derhalve op voorhand geen aansprakelijkheid ten aanzien van mogelijke beslissingen die de opdrachtgever naar aanleiding van het door Otte Groenadvies uitgevoerde onderzoek neemt.



Brilsweg 1a
7441 BV te Nijverdal
Tel: 06 - 511 77 946
mail: info@ottegroenadvies.nl

Inhoudsopgave

1. Inleiding	4
1.1. Aanleiding en doelstelling	4
1.1.1 Uitgangspunten	4
1.2. Methodiek	4
1.2.1. Wat is een quickscan	4
1.2.2. Uitvoer onderzoek.....	5
2. Wet- en regelgeving	6
2.1 Wet natuurbescherming	6
3. Gebiedsomschrijving	7
3.1. Huidig gebruik planlocatie en omgeving	7
3.2. Toekomstig gebruik van het plangebied en voorgenomen ingrepen	10
3.3. Ligging ten opzichte van beschermde gebieden	11
4. Beschermde soorten	12
4.1. Natuurgebieden	12
4.2. Flora	12
4.3. Fauna	13
4.3.1. Zoogdieren	13
4.3.2. Vleermuizen	13
4.3.3. Vogels	14
4.3.4. Overige soorten	15
5. Conclusies	16
5.1. Beschermde gebieden	16
5.2. Beschermde soorten	16
5.3. Aanbevelingen	17
6. Geldigheid	18
7. Bronnen	19
Bijlage	20

1. Inleiding

1.1. Aanleiding en doelstelling

In de ruimtelijke plannen is in het kader van de uitvoerbaarheid inzicht gewenst in de aanwezigheid van beschermde flora en fauna. Met andere woorden, in het ruimtelijke ordeningstraject dient te worden aangetoond dat het plan, de amovatie van 2 varkensmeststallen en de renovatie, herstel van de voormalige woonboerderij met geschakelde bijgebouw en achterliggende kapschuur, uitvoerbaar is. In dit kader dient een quickscan flora en fauna uitgevoerd te worden op de locatie Malbergerweg 2A te Schalkaar in de gemeente Deventer.

1.1.1 Uitgangspunten

Uitgangspunt voor deze rapportage is de inkomende e- mail van de heer Groot Lipman op 27 februari 2018. Met als onderwerp Rood voor Rood. Op 27 februari 2018 is door de Otte groenadvies een offerte met nr. 1825 per mail verstuurd. Op 11 juni 2018 is de offerte per mail door de heer Groot Lipman per mail geaccordeerd.

1.2. Methodiek

Om optimaal om te gaan met het zorgvuldigheidsprincipe uit de Wet natuurbescherming heeft de eigenaar besloten om een onderzoek te laten verrichten, alvorens de werkzaamheden uit te voeren. Onder meer bij ruimtelijke ingrepen dient rekening te worden gehouden met beschermde soorten en gebieden. Wet- en regelgeving omtrent deze soorten en gebieden is vastgelegd in de Wet natuurbescherming.

Het onderhavige rapport beschrijft de resultaten van een zogenaamde quickscan van beschermde natuurwaarden in en rond het plangebied. Op basis daarvan worden uitspraken gedaan over de (mogelijke) effecten van de voorgenomen ontwikkelingen en de eventueel noodzakelijke vervolgstappen. De rapportage kan dienst doen als onderbouwing bij bestemmingsplanwijzigingen en ontheffings- of vergunningaanvragen in het kader van de Wet natuurbescherming.

In dit rapport worden de resultaten van het onderzoek gepresenteerd en getoetst aan de natuurwetgeving en –beleid.

1.2.1. Wat is een quickscan

De quickscan flora en fauna is een oriënterend onderzoek. Hierin wordt de geplande ontwikkeling getoetst aan de natuurwetgeving. Door middel van een veldbezoek en bureauonderzoek wordt beoordeeld welke natuurwaarden verwacht worden in het plangebied en wordt gekeken naar de mogelijke aanwezigheid van beschermde plant- en diersoorten. Ook wordt gekeken of de plannen mogelijk een negatief effect hebben op Natura 2000-gebieden en provinciaal beschermde Natuurmonumenten. Indien beschermde soorten voorkomen, kan een vervolgonderzoek noodzakelijk zijn. Tegelijkertijd dient te worden onderzocht of er gebruik kan worden gemaakt van gedragscodes en worden mogelijkheden tot ontheffing verkent.

Een quickscan is een momentopname en geen standaard veldinventarisatie waarbij meerdere veldrondes in een seizoen worden uitgevoerd. Een quickscan geeft daardoor een beperkter beeld dan een standaard veldinventarisatie. Omdat het onderzoek een momentopname betreft, kan geen rekening worden gehouden met de dynamische aspecten van natuur, zoals migratie en kolonisatie door soorten en veranderd terreingebruik en –beheer na afloop van het onderzoek.

1.2.2. Uitvoer onderzoek

Op 5 april 2017 is een bezoek gebracht aan het plangebied en directe omgeving. Gedurende het veldbezoek is gelet op de mogelijk aanwezigheid van beschermde en bedreigde soorten en de indirecte aanwezigheid in de vorm van sporen (verblijfplaatsen, wissels, pootafdrukken en dergelijke). De weersomstandigheden waren bewolkt, af en toe regen, 14°C.

Tijdens het onderzoek waar dit rapport is voortgekomen is niet alleen gelet op flora en fauna binnen de contouren van het plangebied, maar ook op beschermde flora en fauna in de nabije omgeving. Verder is aan de hand van verspreidingsatlassen en andere standaardwerken nagegaan welke bijzondere planten- en diersoorten er voor kunnen komen in het plangebied.

2. Wet- en regelgeving

2.1 Wet natuurbescherming

De Wnb regelt de bescherming van in het wild voorkomende planten en dieren (voorheen Flora- en faunawet) (naast de bescherming van gebieden). In de wet is onder meer bepaald dat beschermde dieren niet gedood, gevangen of verontrust mogen worden en beschermde planten niet geplukt, uitgestoken of verzameld. Daarnaast is het niet toegestaan om de directe leefomgeving van beschermde soorten, waaronder nesten en hollen, te beschadigen, te vernielen of te verstoren (artikelen 3.1, 3.5 en 3.10). Bovendien dient iedereen voldoende zorg in acht te nemen voor alle in het wild levende planten en dieren (algemene zorgplicht, artikel 1.11).

De verbodsbepalingen, die handelingen die het voortbestaan van planten en diersoorten in gevaar kunnen brengen verbieden, is een belangrijk onderdeel van de Wet natuurbescherming. Deze verboden zorgen ervoor dat in het wild levende soorten zoveel mogelijk met rust worden gelaten. Deze verschillen per beschermingsgroep. De Wet natuurbescherming kent drie verschillende beschermingsregimes:

- Vogelrichtlijnsoorten
- Habitatrichtlijnsoorten
- Andere soorten

De provincies hebben in haar verordeningen uit de lijst van 'andere soorten' diersoorten aangewezen waarvoor een vrijstelling geldt en dus geen ontheffing van verbodsbepalingen voor hoeft te worden aangevraagd. Deze lijst met vrijgestelde soorten is per provincie anders. De zorgplicht is wel van toepassing. Bij ruimtelijke plannen, met mogelijke gevolgen voor beschermde planten en dieren, is het verplicht om vooraf te toetsen of deze kunnen leiden tot overtreding van de verbodsbepalingen. Wanneer dat het geval dreigt te zijn, moet onderzocht worden of er maatregelen (mitigatie en/of compensatie) genomen kunnen worden om dit te voorkomen of om de gevolgen voor beschermde soorten te verminderen. Onder bepaalde voorwaarden geldt een vrijstelling of is het mogelijk van het bevoegd gezag ontheffing van de verbodsbepalingen te krijgen voor activiteiten op het gebied van ruimtelijke ontwikkeling en inrichting. Deze ontheffing wordt slechts verleend indien:

- Er geen bevredigend alternatief is;
- Er sprake is van een wettelijk belang;
- Geen afbreuk wordt gedaan aan een gunstige staat van instandhouding van de soort.

Zie Bijlage voor het Wettelijk kader van de soortbescherming in de Wnb.

De Wnb beschermt ook een aantal planten en vissen die onder de Flora- en faunawet niet beschermd waren. Hiermee is rekening gehouden in onderliggende natuurtoets, zie verder in paragraaf 4.1 aanwezigheid beschermde soorten.

3. Gebiedsomschrijving

3.1. Huidig gebruik planlocatie en omgeving

De opbouw van het huidige landschap is een enkenlandschap. Deze waren door hun hogere ligging al vroeg geschikt voor bewoning. Aanvankelijk bestond een nederzetting uit enkele boerderijen. De boerderijen lagen in de nabijheid van het dorp en als de akkers na enige jaren waren uitgeput, nam men nieuwe stukken akkerland in gebruik. Zo wisselde men met enige regelmaat binnen een beperkt gebied van woonplaats en akkerland. In de loop van de vroege middeleeuwen zijn de nederzettingen op vaste plaatsen tot ontwikkeling gekomen. Deze bevonden zich in de directe nabijheid van de gemeenschappelijk beheerde akkercomplexen, die hier enk werden genoemd. Door betere bemestingsmethoden kwamen de enken min of meer op vaste plaats te liggen.

Het plangebied wordt omgeven door agrarische percelen met verspreid staande boerderijen. Het agrarische gebied heeft een vrij open karakter. Het perceel wordt omsloten door grasland- en akkerpercelen. In de omgeving liggen diverse kleine bosgebieden. Ten zuiden van de planlocatie loopt de beek Averlosche Leide. Een deel van het aangrenzende perceel is verlaagd en ingericht als nieuwe natte natuur. Aan de westkant ligt de N348 (Raalterweg) en op enige afstand ligt aan de noordzijde het plaatsje Wesepe.

Het plangebied betreft een voormalige woonboerderij met geschakelde bijgebouw, een kapschuur, een oude leegstaande varkensstal en een varkensstal die reeds in gebruik is. De te onderzoeken locatie is grotendeels verhard met betonklinkers en platen. Aan de voor- en achterzijde is een relatief klein gazon aanwezig waarin enkele bomen staan. Langs het perceel loopt een (droogstaande) waterafvoersloot met een relatief steile oever.

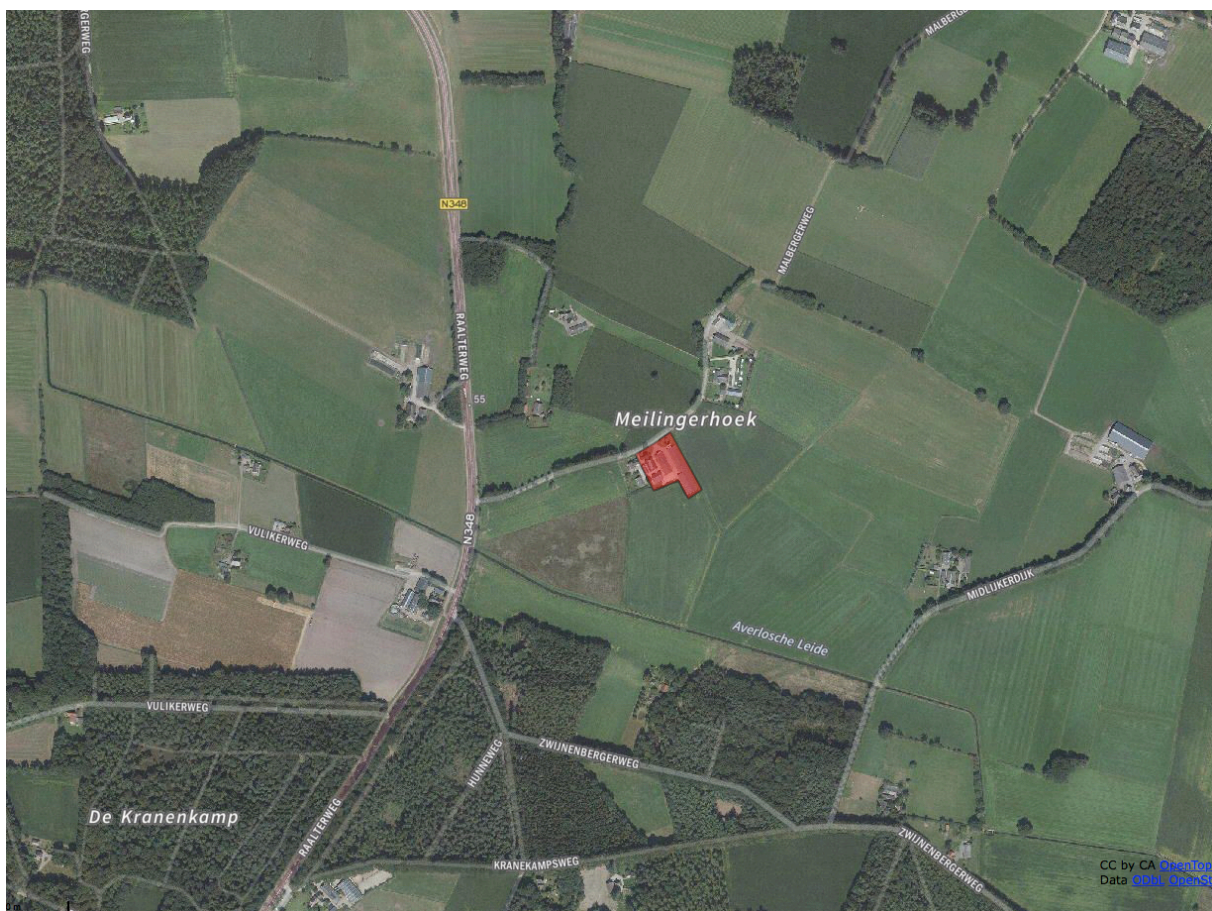

Afbeelding 1. Overzicht plangebied. Plangebied: rood



Afbeelding 2. Indeling terrein. 1. Woonboerderij met geschakelde bijgebouw, 2. Kapschuur, 3. Oude leegstaande varkensstal, 4. Varkensstal

Foto's impressie plangebied

1. Woonboerderij met geschakelde bijgebouw



Bebouwing gezien vanaf Malbergerweg



Achterzijde bebouwing



Bijgebouw



Binnenkant woonboerderij



2. Kapschuur



Kapschuur



Binnenzijde kapschuur

3. Oude leegstaande varkensstal



4. Varkensstal



Voor- en achterzijde varkensstal



3.2. Toekomstig gebruik van het plangebied en voorgenomen ingrepen

Voor de voorgenomen ontwikkelingen worden de bestaande varkensschuren geamoveerd, de woonboerderij met aanbouw en kapschuur worden gerenoveerd. Op het perceel worden 2 bouwkavels uitgegeven. Ten behoeve van de reconstructie verdwijnt plaatselijk begroeiing, maar dit blijft beperkt tot enkele struiken en bomen. De uitvoering van het plan is gepland na verkrijgen van de vergunning.

3.3. Ligging ten opzichte van beschermde gebieden

Op de onderstaande afbeelding wordt weergegeven welke natuurgebieden binnen in de omgeving van het plangebied, aanwezig zijn. De Natura 2000-gebieden zijn Europees beschermd. De beschermde Natuurmonumenten, het Natuurnetwerk Nederland (NNN), zijn vastgelegd in provinciaal beleid. De locatie waar het onderzoek heeft plaatsgevonden is rood omcirkeld.



Afbeelding 2. Ligging beschermde gebieden ten opzichte van plangebied. Plangebied: rood

Natuurnetwerk Nederland (voorheen EHS)

- zoekgebied natuur NNN (voorheen EHS)
- uitwerkingsgebied Ontwikkelopgave Natura 2000
- overig te realiseren natuur
- bestaande natuur NNN, water
- bestaande natuur NNN, land
- zone ondernemen met natuur en water buiten het N

4. Beschermden soorten

4.1. Natuurgebieden

NNN

De locatie waar het onderzoek heeft plaatsgevonden is gelegen op ca. 300 meter van de NNN. Het beschermingsregime voor de NNN lijkt op dat voor Natura 2000-gebieden. Activiteiten en projecten die de wezenlijke waarden en kenmerken kunnen aantasten zijn **niet** toegestaan. Er wordt een uitzondering gemaakt als er geen redelijk alternatief is, er een dwingende reden van openbaar belang is en compensatie plaatsvindt. De bescherming van de NNN is juridisch vastgelegd in het bestemmingsplan buitengebied van de gemeente. Als de geschetste realisatie overeenkomt met de bestemming dan zijn er geen beperkingen. Als voor de ontwikkeling een afwijking van het bestemmingsplan nodig is, dan is afstemming met de provincie nodig. Dit kan worden voorgelegd aan de beleidsafdeling Natuur en Milieu van de Provincie Overijssel.

Weidevogelgebied

Met betrekking tot het weidevogelgebied en beschermden landschapselementen geldt dat de planlocatie niet is gelegen in het beschermden gebied. Negatieve effecten zijn niet te verwachten naar aanleiding van de voorgenomen ontwikkeling.

Lokaal

In de aanlegfase kunnen werkzaamheden met machines leiden tot een tijdelijke geluids- en optische verstoring. Dit kan leiden tot enige tijdelijke negatieve effecten op aanwezige fauna. De tijdelijke verstoring in de aanlegfase is van korte duur en zal naar alle verwachting niet leiden tot negatieve effecten, daar de soorten voldoende alternatieven hebben om te foerageren in de omgeving. Significante negatieve effecten zijn daarmee op voorhand uit te sluiten.

De voorgenomen ontwikkelingen en bijbehorende werkzaamheden liggen op ca. 300 meter van het beschermden NNN. Met de functiewijziging, intensieve veehouderij naar particuliere bewoning worden geen negatieve effecten op het NNN verwacht. Er is eerder een gunstig effect te verwachten, gezien de stikstofuitstoot in de omgeving zal verminderen. Negatieve effecten (externe werking) kunnen worden uitgesloten.

4.2. Flora

Het terrein is grotendeel verhard, aan de voorzijde van het perceel is een gazon aanwezig waarin een ruwe berk en kersenbomen staan. Aan de voorzijde is een beukenhaag aanwezig. Op het terrein, rondom de woonboerderij en stallen zijn ruige randen aanwezig, deze zijn grotendeels vergrast. Op enkele plekken is de soort stinkende gouwe dominant aanwezig. Aan de noord-, oostkant van de planlocatie loopt een waterafvoersloot die regulier wordt opgeschoond. De oevers zijn steil, de algemeen voorkomende soorten grassen en riet zijn hierin dominant aanwezig.

Beschermden houtopstanden

De gemeente Deventer heeft een bomenbeleidsplan opgesteld. In dit bomenbeleidsplan bepalen twee kaders het bomenbeleid: de bomenstructuur voor een termijn van 25 jaar en de regelingen en richtlijnen voor een efficiënt en doelgericht, duurzaam bomenbeheer. Er is geen bomenlijst/kaart opgesteld. Voor het kappen van de bomen moet een kapvergunning/omgevingsvergunning worden aangevraagd.

Tijdens het veldbezoek werden geen beschermde of bedreigde plantensoorten of resten hiervan op het plangebied aangetroffen. De locatie is onderzocht op het voorkomen van beschermde plantensoorten. Op grond van de aangetroffen aanwezige (stikstofminnende) soorten en het agrarisch grondgebruik, al dan niet rondom het plangebied, zijn het voorkomen van strikter beschermde plantensoorten derhalve uit te sluiten.

4.3. Fauna

4.3.1. Zoogdieren

Er zijn geen zoogdieren in het plangebied waargenomen. Mogelijk maken soorten als ree, mol, haas, bruine rat, veldmuis, huismuis, huisspitsmuis en steenmarter gebruik van de stal, schuur en percelen.

De soorten mol, bruine rat, en huismuis zijn niet beschermd in de Wet natuurbescherming, voor deze soort geldt de algemene zorgplicht. Huisspitsmuis, egel, konijn, ree en haas zijn opgenomen in de lijst nationaal beschermde soorten, Wet natuurbescherming. In het kader van de ruimtelijke inrichting geeft de provincie Overijssel vrijstelling voor deze soorten. Eveneens zijn voor deze soorten de algemene zorgplicht onverminderd van toepassing. De soort steenmarter is beschermd in de lijst Nationaal beschermde soorten.

De ingreep zal naar verwachting leiden tot een beperkt en tijdelijk verlies van leefgebied van de bovengenoemde zoogdieren. Dit heeft geen invloed op de gunstige staat van instandhouding van deze soorten, omdat er voldoende alternatief leefgebied aanwezig blijft. Wel geldt de algemene zorgplicht ten aanzien van deze soorten. Mogelijk gebruikt de steenmarter het plangebied en de opstallen om te foerageren. In de toekomst blijft het plangebied geschikt als foerageergebied.

Met de voorgenomen ontwikkeling worden geen negatieve effecten op grondgebonden zoogdieren verwacht. Nader onderzoek of het aanvragen van een ontheffing is niet noodzakelijk.

4.3.2. Vleermuizen

Een vleermuisonderzoek valt buiten het kader van een quickscan. Wel is de potentie onderzocht van het plangebied voor vleermuizen en is gelet op sporen. Verblijfplaatsen van vleermuizen bevinden zich in holten van bomen en besloten of donkere ruimten van kunstwerken, zoals gebouwen.

Er is onderzocht welke soorten redelijkerwijs of mogelijk te verwachten zijn aan de hand van het landschap, de omgeving en gekend verspreidingsbeeld. Daarna is onderzocht welke functies voor vleermuizen mogelijk voorkomen. Als richtlijn is hiervoor de checklist van het huidig geldende vleermuisprotocol (2017) aangehouden. Het gaat om voor vleermuis van belang zijnde objecten die door de beoogde activiteit of plan, in relevante mate worden aangetast. Foerageergebied en vliegroutes zijn alleen beschermd als ze essentieel zijn voor het goede voortbestaan van de soort ter plaatse.

Verblijfplaatsen

1. Woonboerderij met geschakelde bijgebouw

De bebouwing is opgebouwd uit een steensmuur. De woonboerderij is voorzien van een rieten kap waarover gedeeltelijk golfplaten zijn gelegd. Door het achterstallig onderhoud aan het rieten dak, is een vrij grote opening ontstaan (zie foto pag. 9). Op het bijgebouw ligt een golfplaten dak met een schoorsteen. In de muren van de bebouwing zitten diverse scheuren. In de aftimmering zijn diverse naden en kieren aanwezig. Aan de achterkant van de woonboerderij zijn tegen de ramen sporen, keutels van vleermuizen, aangetroffen.

2. Kapschuur

De kapschuur is een gedeeltelijk open gebouw met hooizolder, de achterzijde is in het verleden in gebruik geweest als varkensschuur. Het gebouw is opgebouwd uit een steensmuur. De zijanten is afgewerkt met

stalen damplaten. Het dak bestaat uit golfplaten. In de aftimmering zijn enkele ruimten zichtbaar die in potentie geschikt zijn als verblijfplaats van vleermuizen.

3. Oude leegstaande varkensstal

De varkensstal is opgebouwd uit een steensmuur. Op het dak liggen golfplaten met open welvingen. Aan de binnenzijde is isolatie aanwezig, deze bestaat uit piepschuim platen met een gladde afwerking. De welvingen van de golfplaten eindigen in een open nok en zijn dus van onder en boven open. Verder zijn de gevels laag. In de schuur zijn geen sporen van vleermuizen aangetroffen.

In de schuur is sprake van een onstabiel microklimaat voor deze soortgroep. Daarnaast zijn de objecten vrij toegankelijk voor predatoren. De bebouwing biedt geen geschikte verblijfplaats voor vleermuizen.

4. Varkensstal

De varkensstal is voorzien van een spouwmuur. Op het dak liggen golfplaten met open welvingen. Aan de binnenzijde is isolatie aanwezig, deze bestaat uit piepschuim platen met een gladde afwerking. De welvingen van de golfplaten eindigen in een open nok en zijn dus van onder en boven open. Verder zijn de gevels laag. In het dak van de schuur is sprake van een onstabiel microklimaat voor deze soortgroep. Daarnaast zijn de objecten vrij toegankelijk voor predatoren. De spouwmuren bieden een in potentie geschikte verblijfplaats voor vleermuizen.

Foerageergebied en vlieg- en mitigatieroutes

Boven het plangebied wordt mogelijk gefoerageerd door vleermuizen. Hier is echter geen sprake van een foerageergebied dat van essentieel belang is voor vleermuizen. In de directe omgeving zijn vele vergelijkbare en meer geschikte locaties aanwezig. Daarnaast blijft tijdens- en na de ruimtelijke ontwikkeling het plangebied geschikt als foerageergebied. Het plangebied vormt geen schakel als vlieg- en mitigatieroute.

Licht

Met de nieuwe inrichting moet rekening worden gehouden met kunstmatige lichtbronnen om lichtverstoring te voorkomen. Dit betekent dat de plaatsing, de intensiviteit en de stralingsrichting van buitenlampen zodanig moet zijn dat er geen verstoring van strooilicht plaatsvindt. Werk met amberkleurige verlichting en de verlichting dynamisch maken. Te allen tijde moet de verlichting naar beneden gericht zijn om verstoring door middel van strooilicht te voorkomen.

4.3.3. Vogels

Huismus

De habitat van de huismus moet voldoen aan een combinatie van een aantal elementen, die binnen een straal van enkele meters (dekking bij voedselbronnen) tot enkele honderden meters (nestplek en voedselbronnen) van elkaar moeten liggen. De habitat moet bestaan uit een combinatie van plekken voor nestgelegenheid, voedsel (voor volwassen en jongen), dekking zoals groenblijvende struiken en klimplanten, plekken voor stofbaden en drinkwater. De omgeving van het pand biedt een geschikt habitat voor deze soort.

Het dak van de woonboerderij met bijgebouw en de kapschuur zijn geschikt als nest- en verblijfplaats voor huismussen. In de bebouwing zijn sporen van vogels aangetroffen. Op het dak van de naastgelegen woning zijn huismussen gezien en gehoord. De varkensstallen bieden geen in potentie geschikte ruimten die kunnen dienen als nest- en verblijfplaats van deze soort.

Uilen

De woonboerderij en de kapschuur zijn in potentie geschikt als nest – en verblijfplaats van soorten uilen als kerk- en steenuil. Tijdens het onderzoek zijn er geen sporen als nestplaatsen, braakballen en krijtstrepen die

wijzen op gebruik van de bebouwing, aangetroffen. De varkensstallen bieden geen in potentie geschikte ruimten die kunnen dienen als nest- en verblijfplaats van deze soort.

Veel voorkomende soorten

De veelvoorkomende vogelsoorten benutten de struiken en bomen in de omgeving als foerageergebied en nestgelegenheid. Tijdens de werkzaamheden worden hierop geen verstoringen verwacht.

Voor alle beschermde, inheemse (ook de algemeen voorkomende) vogelsoorten geldt vanuit de Wet Natuurbescherming een verbod op handelingen die nesten of eieren beschadigen of verstoren. Ook handelingen die een vaste rust- of verblijfplaats van beschermde vogels verstoren is niet toegestaan. In de praktijk betekent dit dat verstorende werkzaamheden bij voorkeur buiten het broedseizoen* moeten plaatsvinden.

**In het kader van de Wet natuurbescherming wordt voor het broedseizoen geen standaardperiode gehanteerd. Van belang is of een broedgeval verstoord wordt, ongeacht de datum. Globaal gaat het echter om de periode van 15 maart tot 15 juli.*

4.3.4. Overige soorten

Er vindt geen verandering plaats in de waterafvoersloot. Met de nieuwe inrichting worden geen negatieve effecten op amfibieën, reptielen, vissen en ongewervelden verwacht. Een ontheffing of nader onderzoek naar deze soorten is niet noodzakelijk.

5. Conclusies

5.1. Beschermde gebieden

Het plangebied maakt geen deel uit van beschermde gebieden NNN en Natura 2000, de dichtstbijzijnde beschermde gebieden behoren tot het NNN en liggen op ca. 300 meter afstand. Op grond van de beperkte schaal van de ingreep en de functiewijzing van het perceel is een negatief effect op beschermde natuurgebieden uit te sluiten.

5.2. Beschermde soorten

Flora

- Tijdens het veldbezoek werden geen beschermde of bedreigde plantsoorten of resten hiervan op het plangebied aangetroffen, het voorkomen van strikter beschermde plantsoorten zijn derhalve uit te sluiten;
- Voor het kappen van bomen moet een kapvergunning/omgevingsvergunning worden aangevraagd bij de gemeente Deventer.

Fauna

- Het perceel is geschikt voor de huismuis, rat en mol. Deze soorten zijn niet beschermd in de Wet natuurbescherming. Voor deze soorten geldt de algemene zorgplicht;
- Het perceel is geschikt voor soorten als huisspitsmuis, egel, konijn en haas. Deze soorten zijn opgenomen in de lijst nationaal beschermde soorten, Wet natuurbescherming. In het kader van de ruimtelijke inrichting geeft de provincie Overijssel vrijstelling voor deze soorten. Eveneens zijn voor deze soorten de algemene zorgplicht van toepassing;
- Mogelijk gebruiken kleine marterachtigen de omgeving van de bebouwing als foerageergebied, nest- en verblijfplaatsen. Mits er buiten de gevoelige periode wordt gewerkt (maart- september) wordt met de amovatie van de bebouwing geen negatieve effecten verwacht;
- Wat betreft vaste verblijfplaatsen van vleermuizen biedt de woonboerderij en varkensstallen in potentie geschikte mogelijkheden als verblijfplaats voor vleermuizen. Voer nader onderzoek uit op aanwezigheid van verblijfplaatsen van deze soort. Mogelijk met een ontheffing als resultante;
- Het valt niet te verwachten dat de geplande sloopwerkzaamheden een negatieve invloed heeft op eventueel aanwezige vlieg- en foerageerroutes van vleermuizen;
- Huismussen: wat betreft deze soort moet nader onderzoek worden uitgevoerd op aanwezigheid van nestplaatsen. Mogelijk met een ontheffing als resultante;
- Nest- verblijf- en rustplaatsen van uilen worden niet verwacht;
- Met de amovatie en renovatie van de bebouwing worden geen negatieve effecten op amfibieën, reptielen, vissen en ongewervelden verwacht. Een ontheffing of nader onderzoek naar deze soorten is niet noodzakelijk;
- Goedgekeurde gedragscode Flora- en faunawet, ruimtelijke ontwikkeling van de vereniging stadswerk moet worden toegepast tijdens de werkzaamheden. Hierin wordt beschreven hoe om te gaan met o.a. de algemene zorgplicht. Wel moet er een kanttekening worden geplaatst, als basis van de gedragscode ligt de Flora- en faunawet. De gedragscode is nog niet aangepast op de (per 1 januari 2017) geldende, Wet natuurbescherming.

5.3. Aanbevelingen

Vleermuizen

- Vleermuizenonderzoek: Wat betreft vaste verblijfplaatsen van vleermuizen is nader onderzoek noodzakelijk. Onderzoek naar verblijfplaatsen van vleermuizen bestaat uit meerdere bezoeken in de periode half mei/half juli en half augustus/ eind september en een controle op winterverblijfplaats in de spouwmuur van de varkensstal, waarna mogelijk een ontheffing bij de provincie Overijssel moet worden aangevraagd;

Huismussen

- Huismussen: Voer twee gerichte veldbezoeken uit in de periode 1 april tot en met 15 mei met een tussenliggende periode van minimaal 10 dagen waarna mogelijk een ontheffing bij de provincie Gelderland moet worden aangevraagd;

Vogels

- Om schade aan broedsels te voorkomen wordt geadviseerd om buiten het broedseizoen te werken. De piek van het broedseizoen ligt in de periode half maart-half juli, maar eerdere en latere broedgevallen komen voor. Het is mogelijk om tijdens het broedseizoen te werken wanneer maatregelen zijn genomen om broedgevallen te voorkomen of wanneer een inspectie uitwijst dat geen broedsels aanwezig zijn.

Overig

Zorg dat de werkzaamheden binnen het plangebied plaatsvinden. Mocht er tijdens de uitvoer van het werk onverhoopt bijzonderheden worden aangetroffen, raadplaag een inzake deskundige;

6. Geldigheid

Dit onderzoek is uitgevoerd conform de landelijk geldende richtlijnen. Het bevoegd gezag provincie Overijssel hanteert de volgende definitie voor de geldigheid van onderzoeken naar beschermde soorten: “

Onderzoeksgegevens hebben een beperkte geldigheidstermijn. Voor vogels en soorten genoemd op Bijlage IV van de Habitatrichtlijn, Bijlage I en II van het Verdrag van Bern en Bijlage II van het Verdrag van Bonn hanteren we daarom een geldigheidstermijn van maximaal 3 jaar. Voor soorten genoemd op de bijlage bij de wet natuurbescherming is deze periode 5 jaar.

Dit rapport gaat in op de effecten van de ontwikkeling zoals beschreven in de aanleiding van het onderzoek. Wijzigingen of aanpassingen in de ontwikkeling kunnen tot andere conclusies ten aanzien van de effecten op beschermde soorten leiden.

7. Bronnen

Boeken

C.M. Creemers, J.C.W. van Delft, Nederlandse fauna deel 9. De amfibieën en reptielen van Nederland (RAVON)

Dietz, C., von Helversen, O. Nill D. (2011) Vleermuizen. Alle soorten van Europa en Noordwest-Afrika (*eerste druk*), Utrecht: Uitgeverij Trion Natuur

S. Broekhuizen, Atlas van de Nederlandse Zoogdieren. Natuur van Nederland, 2016

Internet

Alterra

Onderzoeksinstituut

Alterra draagt door deskundig en onafhankelijk onderzoek bij aan het realiseren van een kwalitatief hoogwaardige en duurzame groene leefomgeving.

Geraadpleegd op 21 juni 2018

<http://www.synbiosys.alterra.nl>

Bij12

BIJ12 is de uitvoeringsorganisatie voor de samenwerkende provincies en werkt behalve voor provincies ook voor het rijk en andere ketenpartners

Geraadpleegd op 21 juni 2018

<https://www.bij12.nl>

Gemeente Deventer

Informatie m.b.t. monumentale/ behoudenswaardige bomen

Geraadpleegd op 22 juni 2018

www.deventer.nl

Kadviewer

Kadviewer is een online kaartendienst waarmee geografische locaties opgezocht kunnen worden.

Geraadpleegd op 21 juni 2018

<http://kadviewer.kademo.nl>

Nationaal Georegister

Geoinformatie voor heel Nederland

Geraadpleegd op 21 juni 2018

<http://nationaalgeoregister.nl>

Netwerk Groene Bureaus

Het Netwerk Groene Bureaus is een brancheorganisatie voor groene adviesbureaus. Gespecialiseerd in ecologische advisering op het gebied van inrichting, beheer en beleid

Vleermuisprotocol 2017

Geraadpleegd op 21 juni 2018

<http://www.netwerkgroenebureaus.nl>

Provincie Overijssel

Informatie m.b.t. Wet natuurbescherming, beschermde soorten en gebieden

Geraadpleegd op 13 maart 2017

<https://www.overijssel.nl>

Bijlage

WETTELIJK KADER WET NATUURBESCHERMING – SOORTBESCHERMING

De Wnb is op 1 januari 2017 in werking getreden. De wet is in de plaats gekomen van de Natuurbeschermingswet 1998, de Flora- en faunawet en de Boswet. De wet is ingedeeld in hoofdstukken en kent een algemeen deel (hoofdstuk 1), delen over Natura 2000-gebieden (hoofdstuk 2), soorten (hoofdstuk 3), houtopstanden, hout en houtproducten (hoofdstuk 4), verder delen die gaan over vrijstellingen, beschikkingen en verplichtingen (hoofdstuk 5), financiële bepalingen (hoofdstuk 6), handhaving (hoofdstuk 7), overige bepalingen (hoofdstuk 8) en tot slot een beschrijving van het overgangsrecht (hoofdstuk 9) en een beschrijving van de wijziging van overige wetten (hoofdstuk 10). In navolgende paragrafen is een samenvattende beschrijving van het onderdeel soortbescherming gegeven, wat relevant is voor onderliggende toetsing.

Categorieën

De wet maakt onderscheid in drie categorieën van beschermde soorten, namelijk:

- Vogelrichtlijnsoorten
- Habitatrichtlijnsoorten
- Andere soorten

Vogelrichtlijnsoorten

Alle van nature in Nederland in het wild levende vogels van soorten als bedoeld in artikel 1 van de Vogelrichtlijn zijn in Nederland beschermd. De soorten van artikel 1 van Vogelrichtlijn zijn alle vogelsoorten die op het Europese grondgebied van de lidstaten van de EU voorkomen. Het deel daarvan dat van nature in Nederland voorkomt, is dus beschermd (art. 3.1 lid 1).

Habitatrichtlijnsoorten

In deze categorie vallen alle in het wild levende dieren zoals genoemd in:

- bijlage IV, onderdeel a, bij de Habitatrichtlijn,
- bijlage II bij het Verdrag van Bern of;
- bijlage I bij het Verdrag van Bonn; (art. 3.5 lid 1) en (in hun natuurlijke verspreidingsgebied) planten van soorten, genoemd in:
- bijlage IV, onderdeel b, bij de Habitatrichtlijn of;
- bijlage I bij het Verdrag van Bern; (art. 3.5, lid 5)

De bijlagen zijn zeer uitgebreid en er staan ook veel soorten op genoemd die van nature niet in Nederland voorkomen.

Andere soorten

Naast de soorten waarvan de bescherming op Europees niveau verplicht is gesteld, is er ook een aantal soorten op nationaal niveau beschermd. Dit is dus een “nationale kop” op de Europese bescherming. Het gaat hierbij om soorten die zeer zeldzaam en/of bedreigd zijn, en waarvan het duurzaam voortbestaan niet is verzekerd als geen beschermingsmaatregelen worden getroffen. De soorten waar het om gaat zijn opgenomen op de bijlage bij de wet (art. 3.10, lid 1 onder a en c).

Verbodsbepalingen Ten aanzien van vogels verbiedt de wet het opzettelijk doden of vangen (art. 3.1 lid 1), het opzettelijk vernielen van nesten, rustplaatsen en eieren (art. 3.1 lid 2), het rapen of onder zich hebben van eieren (art. 3.1 lid 3) en het opzettelijk storen van vogels (art. 3.1 lid 4). Het verbod tot opzettelijk storen geldt niet in het geval de storing niet van wezenlijke invloed is op de staat van instandhouding van de desbetreffende vogelsoort (art. 3.1 lid 5).

Ten aanzien van de overige Europees beschermde diersoorten verbiedt de wet het opzettelijk doden of vangen (art 3.5 lid 1), het opzettelijk verstoren (art 3.5 lid 2), het opzettelijk vernielen of rapen van eieren (art 3.5 lid 3) en het beschadigen of vernielen van voortplantingsplaatsen of rustplaatsen (art 3.5 lid 4). Ten aanzien van de Europees beschermde plantensoorten verbiedt de wet het opzettelijk te plukken en verzamelen, afsnijden, ontwortelen en vernielen (art 3.5 lid 5).

Ten aanzien van de nationaal beschermde diersoorten geldt slechts een verbod tot het opzettelijk doden of vangen (art 3.10 lid 1 onder a) en het opzettelijk beschadigen of vernielen van voortplantingsplaatsen of rustplaatsen (art 3.10 lid 1 onder b). Ten aanzien van de nationaal beschermde plantensoorten geldt een verbod tot opzettelijk plukken en verzamelen, afsnijden, ontwortelen of vernielen (art 3.10 lid 1 onder c).

Gedragscodes, vrijstellingen en ontheffingen

Gedragscode

De in het voorgaande beschreven verbodsbepalingen zijn niet van toepassing op handelingen die zijn beschreven in en aantoonbaar worden uitgevoerd volgens een door de minister van EZ vastgestelde gedragscode (art. 3.31 lid 1). Het moet dan gaan om handelingen die plaatsvinden in het kader van:

- a. een bestendig beheer of onderhoud aan vaarwegen, watergangen, waterkeringen, waterstaatswerken, oevers, vliegvelden, wegen, spoorwegen of bermen, of in het kader van natuurbeheer;
- b. een bestendig beheer of onderhoud in de landbouw of de bosbouw;
- c. een bestendig gebruik;
- d. ruimtelijke ontwikkeling of inrichting.

Vrijstelling

Provinciale staten en de minister van EZ kunnen vrijstelling verlenen van de verbodsbepalingen (art 3.3 lid 2- 4; 3.8 lid 2-5, 3.10 lid 2). Voor zover het gaat om de hiervoor beschreven verbodsbepalingen, kan in het kader van ruimtelijke ontwikkeling en inrichting een ontheffing worden verleend van de verbodsbepalingen van artikel 3.1, 3.5 en 3.10, dus ten aanzien van alle beschermde soorten. Een vrijstelling mag alleen worden verleend wanneer aan bepaalde voorwaarden is voldaan. Deze zijn gelijk aan de voorwaarden waaronder een ontheffing verleend kan worden (zie hier onder).

Voor welke soorten een vrijstelling geldt, verschilt per bevoegd gezag (ministerie van EZ en de afzonderlijke provincies). De lijst met vrijgestelde soorten van het ministerie is alleen van toepassing op handelingen waarvoor de minister van EZ het gevoegd gezag is. Voor handelingen waarvoor gedeputeerde staten het bevoegd gezag zijn, geldt de vrijstellingslijst van de betreffende provincie.

Ontheffing

Voor soorten waarvoor (in de betreffende provincie) geen vrijstelling geldt, moet wanneer niet volgens een gedragscode wordt gewerkt een ontheffing worden aangevraagd wanneer er een handeling wordt uitgevoerd waardoor een verbodsbepalingen van artikel 3.1, 3.5 of 3.10 van de Wnb wordt overtreden (art 3.3 lid 1,3; 3.8 lid 1,3, 3.10 lid 2). Of deze ontheffing kan worden verleend, hangt af of voldaan wordt aan de voorwaarden. De voorwaarden waar aan moet worden voldaan, verschillen per categorie.

De eerste eis die wordt gesteld, is dat er geen andere bevredigende oplossing mag zijn. Dat betekent -ook in combinatie met de in artikel 1.11 beschreven zorgplicht- dat wanneer een overtreding redelijkerwijs te voorkomen is, en ontheffing niet mogelijk is. De werkzaamheden moeten dan op zodanige wijze worden uitgevoerd dat er geen overtreding van de wet plaatsvindt. Te denken valt aan het kappen van bomen buiten het broedseizoen, of het afzetten van en het wegvangen van soorten in het werkgebied.

Verder kan een ontheffing alleen worden verleend wanneer is aangetoond dat er geen afbreuk wordt gedaan aan de gunstige staat van instandhouding van de betreffende soort. Daarnaast gelden er per categorie verschillende aanvullende voorwaarden.

Voor Vogelrichtlijnsoorten kan alleen een ontheffing worden verleend in het geval van: (art 3.3 lid 4):

1. in het belang van de volksgezondheid of de openbare veiligheid;
2. in het belang van de veiligheid van het luchtverkeer;
3. ter voorkoming van belangrijke schade aan gewassen, vee, bossen, visserij of wateren;
4. ter bescherming van flora of fauna;
5. voor onderzoek of onderwijs, het uitzetten of herinvoeren van soorten, of voor de daarmee samenhangende teelt, of
6. om het vangen, het onder zich hebben of elke andere wijze van verstandig gebruik van bepaalde vogels in kleine hoeveelheden selectief en onder strikt gecontroleerde omstandigheden toe te staan.

Voor Habitatrichtlijnsoorten kan alleen een ontheffing worden verleend in het geval van: (art 3.8 lid 5):

1. in het belang van de bescherming van de wilde flora of fauna, of in het belang van de instandhouding van de natuurlijke habitats;
2. ter voorkoming van ernstige schade aan met name de gewassen, veehouderijen, bossen, visgronden, wateren of andere vormen van eigendom;
3. in het belang van de volksgezondheid, de openbare veiligheid of andere dwingende redenen van groot openbaar belang, met inbegrip van redenen van sociale of economische aard en met inbegrip van voor het milieu wezenlijke gunstige effecten;
4. voor onderzoek en onderwijs, repopulatie of herintroductie van deze soorten, of voor de daartoe benodigde kweek, met inbegrip van de kunstmatige vermeerdering van planten, of
5. om het onder strikt gecontroleerde omstandigheden mogelijk te maken op selectieve wijze en binnen bepaalde grenzen een beperkt, bij de ontheffing of vrijstelling vastgesteld aantal van bepaalde dieren van de aangewezen soort te vangen of onder zich te hebben, onderscheidenlijk een beperkt bij de ontheffing of vrijstelling vastgesteld aantal van bepaalde planten van de aangewezen soort te plukken of onder zich te hebben.

Voor de Andere soorten, gelden de voorwaarden die gelden voor de overige Europees beschermde soorten aangevuld met: (art 3.10 lid 2):

6. in het kader van de ruimtelijke inrichting of ontwikkeling van gebieden, daaronder begrepen het daarop volgende gebruik van het ingerichte of ontwikkelde gebied;
7. ter voorkoming van schade of overlast, met inbegrip van schade aan sportvelden, schietterreinen, industrieterreinen, kazernes of begraafplaatsen;
8. ter beperking van de omvang van de populatie van dieren, in verband met door deze dieren ter plaatse en in het omliggende gebied veelvuldig veroorzaakte schade of in verband met de maximale draagkracht van het gebied waarin de dieren zich bevinden;
9. ter voorkoming of bestrijding van onnodig lijden van zieke of gebrekkige dieren;
10. in het kader van bestendig beheer of onderhoud in de landbouw of bosbouw;
11. in het kader van bestendig beheer of onderhoud aan vaarwegen, watergangen, waterkeringen, waterstaatswerken, oevers, vliegvelden, wegen, spoorwegen of berm, of in het kader van natuurbeheer; 1
2. in het kader van bestendig beheer of onderhoud van de landschappelijke kwaliteiten van een bepaald gebied, of
13. in het algemeen belang.

Aanhaken bij de Wet Algemene Bepalingen Omgevingsrecht (WABO)

Er kan voor worden gekozen geen ontheffing Wnb aan te vragen, maar de toestemming aan te laten haken bij de Omgevingsvergunning. In dat geval dient het betreffende onderzoek gevoegd te worden bij de aanvraag Omgevingsvergunning. Het bevoegd gezag voor de Omgevingsvergunning vraagt vervolgens een verklaring van geen bedenking (vvgb) aan bij het bevoegd gezag Wnb. De voorwaarden waaronder de vvgb wordt afgegeven maken vervolgens onderdeel uit van de Omgevingsvergunning.

Wanneer ervoor wordt gekozen de toestemming Wnb niet aan te laten haken, moet de ontheffing Wnb zijn aangevraagd voordat de Omgevingsvergunning wordt aangevraagd.