



Quickscan

In het kader van de Wet natuurbescherming en Verordening ruimte

Plangebied: Bathmense Enk III, Bathmen

Opsteller(s): M.J.A. van der Neut

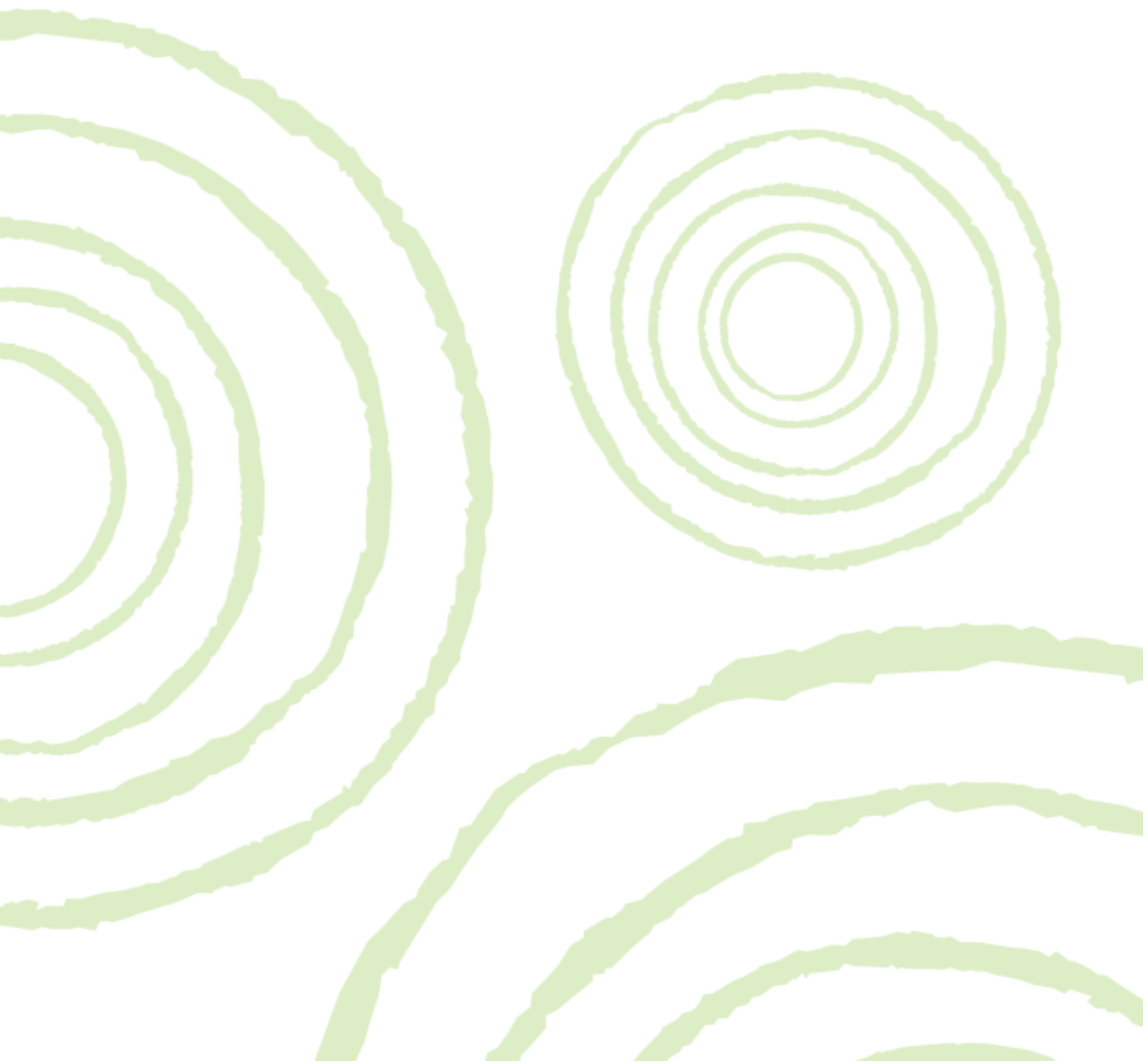



## Quickscan

### In het kader van de Wet natuurbescherming en Verordening ruimte

Ondertitel	Plangebied: Bathmense Enk III, Bathmen
Opsteller(s)	M.J.A. van der Neut
Datum	29-08-2018
Versienummer	01
Rapportkenmerk	ER20180827v01
Aantal pagina's	31
Opdrachtgever	Kubiek Ruimtelijke Plannen
Contactpersoon	P. Wallenburg
Collegiale toets	F.A. van Meurs
Wijze van citeren	Neut, M.J.A. van der, 2018. Quickscan. In het kader van de Wet natuurbescherming en Verordening ruimte. Plangebied: Bathmense Enk III, Bathmen Rapportkenmerk: ER20180827v01. Ecoresult B.V., Dordrecht.

Ecoresult B.V.  
Van Ravesteyn-erf 156  
3315 DK Dordrecht  
078 75 184 12  
[info@ecoresult.nl](mailto:info@ecoresult.nl)  
[www.ecoresult.nl](http://www.ecoresult.nl)

© copyright Ecoresult B.V. 2018

Niets uit deze uitgave mag worden verveelvoudigd en/of openbaar worden gemaakt door middel van druk, fotokopie, microfilm of welke wijze dan ook, zonder voorafgaande schriftelijke toestemming van de auteursrechthebbende. Ecoresult B.V. kan door opdrachtgever niet aansprakelijk worden gesteld voor schade die voortvloeit uit gebruik van data of gegevens of door toepassing van aanbevelingen en conclusies, die zijn opgenomen in deze rapportage.

## INHOUDSOPGAVE

1 Inleiding.....	5
1.1 Aanleiding.....	5
1.2 Doel.....	5
1.3 Leeswijzer.....	5
2 Toelichting onderzoekskader.....	7
2.1 Wet natuurbescherming.....	7
2.2 Verordening ruimte.....	9
3 Omschrijving plangebied.....	11
3.1 Algemeen.....	11
3.2 Beschrijving.....	11
3.3 Voorgenomen ontwikkelingen.....	12
3.4 Planning.....	13
4 Onderzoeksresultaten beschermde gebieden.....	15
4.1 Wet natuurbescherming.....	15
4.2 Verordening ruimte.....	16
5 Onderzoeksresultaten beschermde soorten.....	19
5.1 Algemeen.....	19
5.2 Soorten Vogelrichtlijn.....	20
5.3 Soorten Habitatrichtlijn.....	23
5.4 Nationaal beschermde soorten.....	25
6 Conclusies & Aanbevelingen.....	29
6.1 Beschermde gebieden.....	29
6.2 Beschermde soorten.....	29
7 Geraadpleegde bronnen.....	31
7.1 Literatuur.....	31
7.2 Internet.....	31

## 1 Inleiding

### 1.1 *Aanleiding*

In opdracht van Kubiek Ruimtelijke Plannen heeft Ecoresult B.V. een quickscan uitgevoerd voor het plangebied genaamd: Bathmense Enk III, Bathmen. De aanleiding betreft een geplande woonuitbreiding op de agrarische percelen ten zuiden van de Deventerweg (zie verder Hoofdstuk 3). Deze werkzaamheden kunnen schadelijke effecten hebben op beschermde soorten en natuurgebieden. Wet- en regelgeving voor flora, fauna en natuurgebieden kan hierdoor worden overtreden. Deze quickscan zoomt in op de (mogelijke) effecten door de activiteiten en op welke wijze gehandeld kan worden.

### 1.2 *Doel*

Door middel van een oriënterend bronnen- en veldonderzoek zal worden onderzocht of de voorgenomen ontwikkelingen kunnen leiden tot:

- Overtreding van verbodsbepalingen voor (potentieel) aanwezige soorten flora en fauna. In het kader van de Wet natuurbescherming (Wnb).
- Een (significant) negatief effect op instandhoudingsdoelstellingen van Natura 2000-gebieden. In het kader van de Wet natuurbescherming (Wnb).
- Een (significant) negatief effect op de wezenlijke kenmerken en waarden van het Natuurnetwerk Nederland (NNN). Of negatief effect op anderzijds beschermde natuurgebieden op provinciaal niveau (o.a. bijzondere provinciale natuurgebieden, bijzondere provinciale landschappen, belangrijke weidevogel gebieden). In het kader van de Verordening ruimte.

### 1.3 *Leeswijzer*

In deze rapportage wordt allereerst het kader beschreven waar aan getoetst wordt. Vervolgens wordt het plangebied en de geplande activiteiten beschreven. Hierna worden per beschermingsregime de voor het plangebied relevante beschermde gebieden en beschermde soorten beschreven en beoordeeld. In de conclusie worden de resultaten van dit oriënterend onderzoek samen gevat en wordt (indien van toepassing) geadviseerd welk aanvullend onderzoek noodzakelijk is. Afgesloten wordt met een bronvermelding.

## 2 Toelichting onderzoekskader

### 2.1 *Wet natuurbescherming*

Per 1 januari 2017 is de Wet natuurbescherming (Wnb) van kracht. Deze nieuwe wet is een vervanging en samenbundeling van drie voorgaande wetten; de Natuurbeschermingswet 1998, de Boswet en de Flora- en faunawet<sup>1</sup>. Tevens heeft er een decentralisatie van het bevoegd gezag plaatsgevonden; per 1 januari 2017 zijn de provincies verantwoordelijk voor de vergunningen en ontheffingen. De Wnb is op te delen in grofweg drie delen:

#### 2.1.1 Bescherming van gebieden

De Wnb richt zich met de bescherming van natuurgebieden uitsluitend op Natura 2000-gebieden. Natura 2000 is een Europees netwerk van beschermde natuurgebieden. In Natura 2000-gebieden worden bepaalde diersoorten en hun natuurlijke leefomgeving beschermd om de biodiversiteit te behouden. Invloeden (ook van buitenaf) mogen deze instandhoudingsdoelstellingen niet in gevaar brengen.

---

<sup>1</sup> [www.rvo.nl](http://www.rvo.nl)

## 2.1.2 Bescherming van soorten

De Wnb onderscheidt drie verschillende beschermingsregimes, met elk hun eigen verbodsbepalingen (zie tabel 1). De eerste twee categorieën zijn gebaseerd op de door de Europese Unie opgestelde Vogelrichtlijn (uit 1979) en de Habitatrichtlijn (uit 1992). Het derde beschermingsregime betreffen soorten die niet op Europees niveau beschermd zijn, maar wel op landelijk niveau: de nationaal beschermde soorten (in de wet aangeduid als “andere soorten”). Als bevoegd gezag heeft iedere afzonderlijke provincie (een aantal) algemene soorten uit deze derde categorie vrijgesteld van ontheffingsplicht. Wel geldt altijd voor alle soorten de algemene zorgplicht. Deze zorgplicht houdt in dat men bij werkzaamheden met mogelijk negatief effect op planten en dieren, maatregelen dient te nemen (binnen wat redelijkerwijs verwacht van men kan worden) om onnodige schade aan planten of dieren te voorkomen<sup>2</sup>.

<b>Beschermingsregime soorten Vogelrichtlijn § 3.1 Wnb</b>	<b>Beschermingsregime soorten Habitatrichtlijn § 3.2 Wnb</b>	<b>Beschermingsregime nationaal beschermde soorten (andere soorten) § 3.3 Wnb</b>
Art 3.1 lid 1 Het is verboden in het wild levende vogels opzettelijk te doden of te vangen.	Art 3.5 lid 1 Het is verboden soorten in hun natuurlijke verspreidingsgebied opzettelijk te doden of te vangen.	Art 3.10 lid 1a Het is verboden soorten opzettelijk te doden of te vangen.
Art 3.1 lid 2 Het is verboden opzettelijk nesten, rustplaatsen en eieren van vogels te vernielen of te beschadigen, of nesten van vogels weg te nemen.	Art 3.5 lid 4 Het is verboden de voortplantingsplaatsen of rustplaatsen van dieren te beschadigen of te vernielen.	Art 3.10 lid 1b Het is verboden de vaste voortplantingsplaatsen of rustplaatsen van dieren opzettelijk te beschadigen of te vernielen.
Art 3.1 lid 3 Het is verboden eieren te rapen en deze onder zich te hebben.	Art 3.5 lid 3 Het is verboden eieren van dieren in de natuur opzettelijk te vernielen of te rapen.	Niet van toepassing
Art 3.1 lid 4 en lid 5 Het is verboden vogels opzettelijk te storen, tenzij de storing niet van wezenlijke invloed is op de staat van instandhouding van de desbetreffende vogelsoort.	Art 3.5 lid 2 Het is verboden dieren opzettelijk te verstoren.	Niet van toepassing
Niet van toepassing	Art 3.5 lid 5 Het is verboden plantensoorten in hun natuurlijke verspreidingsgebied opzettelijk te plukken en te verzamelen, af te snijden, te ontwortelen of te vernielen.	Art 3.10 lid 1c Het is verboden plantensoorten in hun natuurlijke verspreidingsgebied opzettelijk te plukken en te verzamelen, af te snijden, te ontwortelen of te vernielen.

Tabel 1: Soortenbescherming en verbodsbepalingen volgens de Wnb

### 2.1.3 Bescherming van houtopstanden

De bescherming van houtopstanden betreft voornamelijk een voortzetting van Boswet en richt zich op de instandhouding van het bosareaal. Bij houtopstanden groter dan 10 hectare of 20 rijbomen en gelegen buiten de bebouwde kom geldt een meldplicht, herplantplicht en mogelijke oplegging van een kapverbod. In deze quickscan blijft de bescherming van houtopstanden buiten beschouwing.

## 2.2 *Verordening ruimte*

In de Verordening ruimte is het Natuurnetwerk Nederland (NNN) vastgelegd. Het Natuurnetwerk Nederland (NNN) is een netwerk van groene gebieden, voorheen bekend als de Ecologische Hoofdstructuur (EHS). Het NNN wordt beschermd via het planologisch kader. Het NNN is verankerd in de bestemmingsplannen waarin de regels uit de provinciale Verordening ruimte zijn verwerkt. Het ruimtelijke beleid voor het NNN kent het “nee, tenzij” principe en is gericht op ‘behoud, herstel en ontwikkeling van de wezenlijke waarden en kenmerken’ van het NNN.

Naast het NNN kan de provincie planologische bescherming aan gebieden toekennen door hen aan te wijzen als “bijzondere provinciale natuurgebieden” of “bijzondere provinciale landschappen”. Hierbij is bijvoorbeeld te denken aan de bescherming van Belangrijke weidevogelgebieden. Het NNN kent geen uniform beschermingsregime. Iedere provincie kan een eigen invulling geven aan bijvoorbeeld compensatie. Het beschermingsregime van overige beschermde op provinciaal niveau gebieden kan sterk verschillen tussen provincies.



## 3 Omschrijving plangebied

### 3.1 Algemeen

Het plangebied voor deze quickscan betreft twee agrarische percelen aan de zuidzijde van de Deventerweg. De percelen bevinden zich ten westen van Bathmen, gemeente Deventer, provincie Overijssel (zie Afbeelding 1).

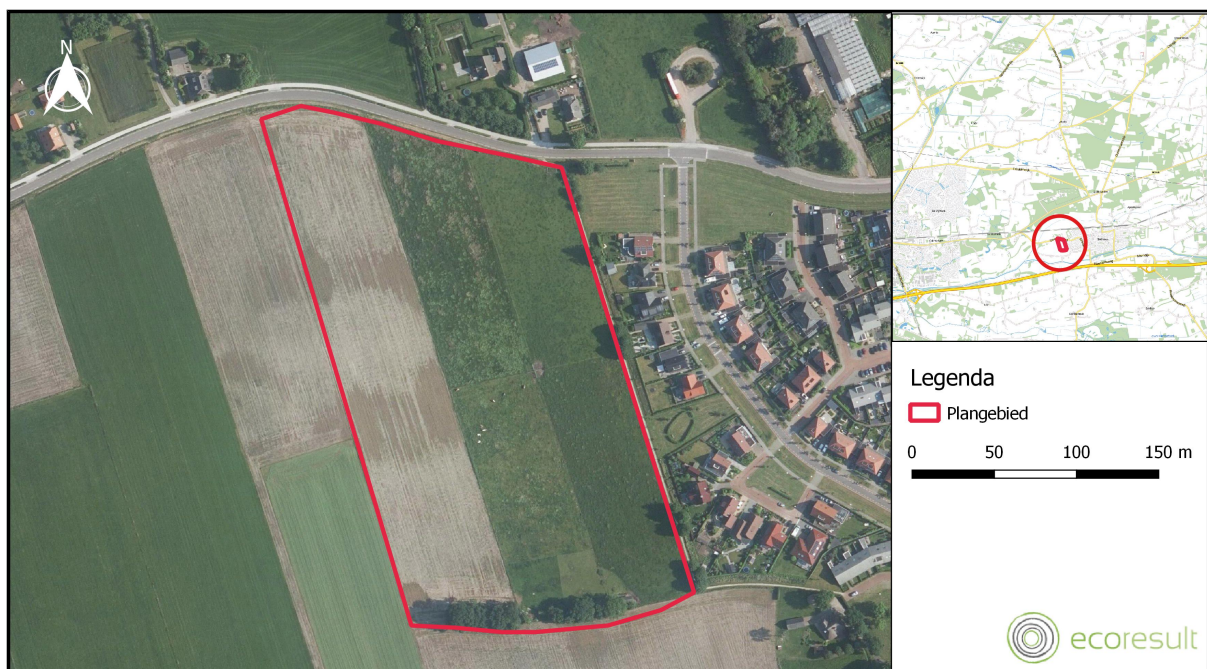

Afbeelding 1. Ligging van het plangebied (rood omlijnd). Voor de regionale ligging, zie kaartinzet rechtsboven.

### 3.2 Beschrijving

- Het plangebied bestaat uit een schapen beweidingsperceel en een graslandperceel.
- Binnen het plangebied is enkel bebouwing aanwezig in de vorm van een ietwat vervallen paardenschuurtje (figuur Afbeelding 2) aan de zuidkant van het plangebied. In de directe omgeving (ten oosten) is bebouwing aanwezig in de vorm van een woonwijk.
- Het genoemde paardenschuurtje oogt vervallen en wordt niet meer als zodanig gebruikt. Het gebouwtje bevindt zich tegen een bosschage en bestaat voornamelijk

uit hout met een bakstenen onderrand. Er bevinden zich een tweetal luiken aan de voorzijde en een luik aan de bovenzijde van het schuurtje. De luiken waren echter al geruime tijd niet meer geopend.

- Opgaande begroeiing bestaat uit graslandvegetatie en een bosschage aan de zuidkant van het plangebied welke bestaat uit zomereik, gewone veldesdoorn, gewone vlier, hulst en eenstijlige meidoorn. De graslandvegetatie op het beweidingsperceel bestaat voornamelijk uit struisgras, Engels raaigras en schapenzuring. Het naastgelegen graslandperceel bestaat vooral uit Engels raaigras.
- Binnen het plangebied is open water afwezig. Ook in de directe omgeving ontbreekt enige vorm van open water.
- Ondergrondse ruimten zijn afwezig.
- Verlichting is binnen het plangebied afwezig. Straatverlichting en woonverlichting bevindt zich echter wel in de directe omgeving.



*Afbeelding 2. Beweidingsperceel met daarachter het graslandperceel.*



*Afbeelding 3. Ietwat vervallen paardenschuurtje aan de zuidgrens van het plangebied. Achter het schuurtje is de beschreven bosschage te zien.*

### 3.3 Voorgenomen ontwikkelingen

De voorgenomen ontwikkeling betreft de bouw van 120 woningen op de reeds genoemde percelen. Afbeelding 4 toont de voorgenomen ontwikkeling middels een goedgekeurd schetsontwerp.



Afbeelding 4. Goedgekeurd schetsontwerp Bathmense Enk III (Bron: SVP architectuur en stedenbouw).

### 3.4 Planning

De exacte planning is op dit moment (nog) niet bekend.

## 4 Onderzoeksresultaten beschermde gebieden

### 4.1 *Wet natuurbescherming*

#### 4.1.1 Natura 2000

De Rijntakken is het meest dichtstbijzijnde Natura 2000-gebied op een afstand van ruim 6,5 km ten westen van het plangebied (zie Afbeelding 6). Daarbij gaat het om het deelgebied Uiterwaarden IJssel. Invloeden (ook van buitenaf) mogen de instandhoudingsdoelstellingen van het betreffende Natura 2000-gebied niet in gevaar brengen. Negatief effect (door geluid, trilling of verlichting) op bovengenoemd gebied valt uit te sluiten op basis van de afstand tot het plangebied en de aard van de activiteiten die hier zullen plaatsvinden. De werkzaamheden kunnen echter wel een negatief effect hebben op stikstofgevoelige habitattypen in bovenstaand Natura 2000-gebied. Daarbij gaat het om de twee habitattypen: H6120 Stroomdalgraslanden en H6510A Glanshaver- en Vossenstaartheuvelen. De ligging van deze habitattypen is te zien in Afbeelding 5. Vanwege de aard en de omvang (120 woningen, verkeeraantrekkende werking, etc.) van de werkzaamheden wordt geadviseerd een Aeries-berekening uit te voeren om het effect van de verhoogde stikstofdepositie als gevolg van de werkzaamheden te bepalen.

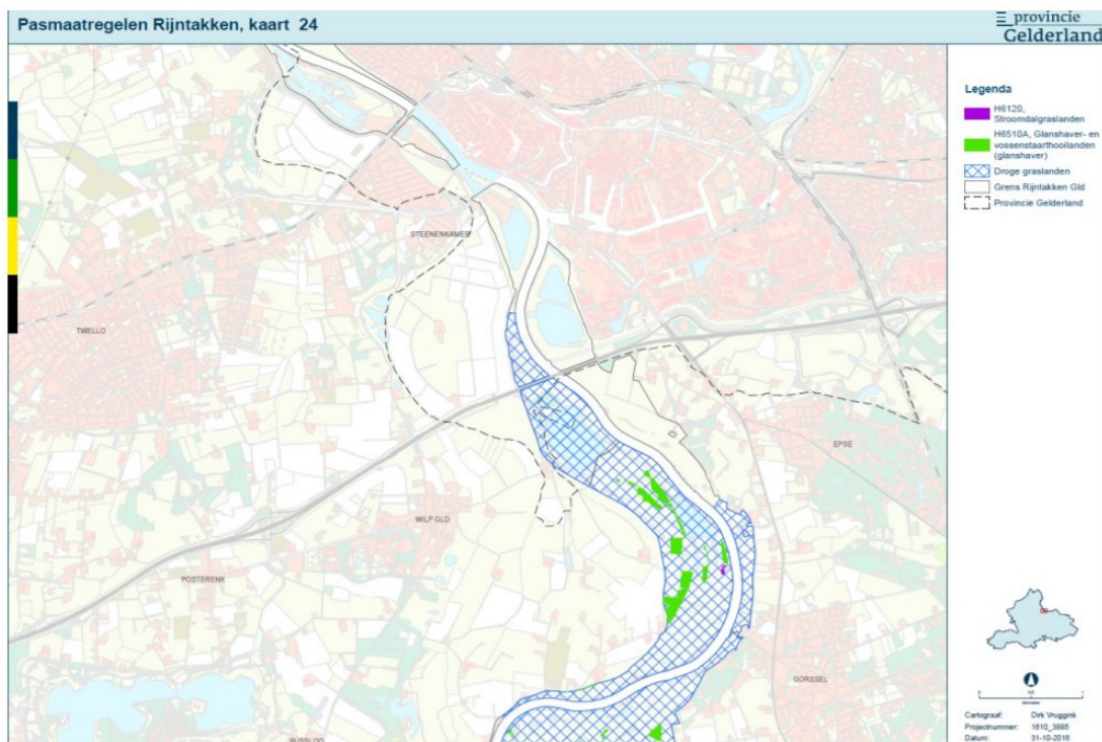

Afbeelding 5. Ligging stikstofgevoelige habitattypen in Natura 2000-gebied Rijntakken, deelgebied 24. Bron: [https://www.synbiosys.alterra.nl/natura2000/Documenten/Pas/Vastgestelde%20gebiedsanalyses\\_18-12-2017/038\\_Rijntakken\\_gebiedsanalyse\\_15-12-17.pdf](https://www.synbiosys.alterra.nl/natura2000/Documenten/Pas/Vastgestelde%20gebiedsanalyses_18-12-2017/038_Rijntakken_gebiedsanalyse_15-12-17.pdf)

## 4.2 Verordening ruimte

### 4.2.1 Natuurnetwerk Nederland

Het meest dichtstbijzijnde Natuurnetwerk Nederland (NNN) gebied ligt op ruim 460 meter ten noorden van het plangebied. Dit betreft het bos langs de Holterweg ten noorden van de spoorlijn Deventer-Holten<sup>3</sup> (zie Afbeelding 6). Op basis van de afstand van deze gebieden tot het plangebied en de aard van de activiteiten die hier zullen plaatsvinden valt op voorhand uit te sluiten dat er sprake is van negatieve impact op de wezenlijke waarden en kenmerken van de bovengenoemde gebieden. Aanvullend (veld)onderzoek is daarom niet noodzakelijk.

### 4.2.2 Beschermd weidevogelgebieden

De dichtstbijzijnde weidevogelreservaten liggen op iets minder dan 22 km afstand van het plangebied in de omgeving van Windesheim. Op basis van de afstand van dit gebied tot het plangebied en de aard van de activiteiten die hier zullen plaatsvinden valt op voorhand

<sup>3</sup> [http://gisopenbaar.overijssel.nl/viewer/app/atlasvanoverijssel\\_basis/v1](http://gisopenbaar.overijssel.nl/viewer/app/atlasvanoverijssel_basis/v1)

uit te sluiten dat er sprake is van een negatieve impact op dit weidevogelgebied.  
Aanvullend (veld)onderzoek is niet noodzakelijk.

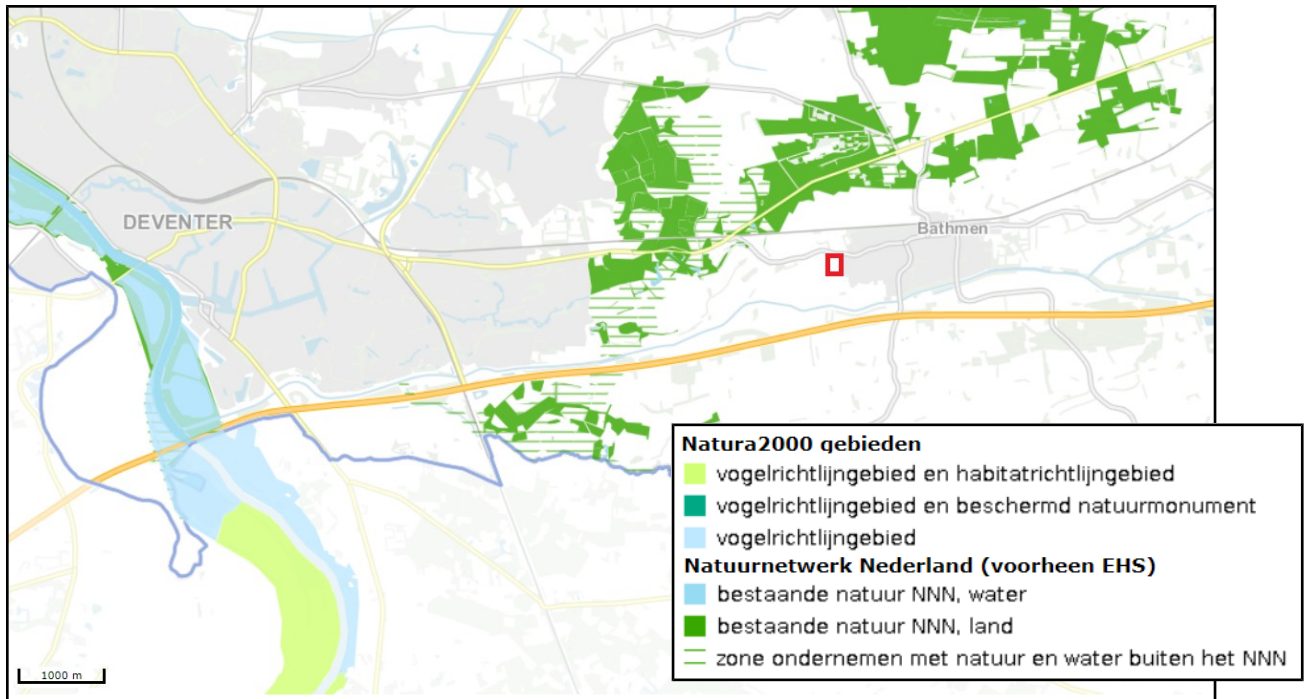

Afbeelding 6. Ligging van het plangebied (rood kadertje) ten opzichte van N2000 en Natuurnetwerk Nederland. Vanwege de grote afstand tot de weidevogelresultaten vallen deze buiten de kaart.

## 5 Onderzoeksresultaten beschermde soorten

### 5.1 *Algemeen*

Het verkennend veldonderzoek is uitgevoerd op 20-08-2018 door M.J.A. van der Neut, ecologisch deskundige<sup>4</sup> bij Ecoresult B.V. Het complete plangebied is – daar waar nodig – met hulp van een verrekijker onderzocht.

De Nationale Databank Flora en Fauna (NDFF)<sup>5</sup> is geraadpleegd om een indruk te krijgen over de aanwezigheid van beschermde soorten rondom het plangebied. De tabellen in dit hoofdstuk zijn gebaseerd op waarnemingen uit de NDFF database van de afgelopen 5 jaar.

Voor zover bekend zijn andere bronnen met relevante informatie afwezig. Op basis van het bronnenonderzoek en de aanwezige habitats was een goede inschatting van de potenties en aan- of afwezigheid van de beschermde soorten te maken.

---

4 Voor een definitie van ecologisch deskundige wordt verwezen naar <https://mijn.rvo.nl/ecologisch-deskundige?inheritRedirect=true>

5 <http://app.quickscanhulp.nl/>

## 5.2 Soorten Vogelrichtlijn

### 5.2.1 Bronnenonderzoek

Soort	Soortgroep	Bescherming	Afstand
Boomvalk	Vogels	wnb-vrl	0 - 1 km
Buizerd	Vogels	wnb-vrl	0 - 1 km
Gierzwaluw	Vogels	wnb-vrl	0 - 1 km
Grote Gele Kwikstaart	Vogels	wnb-vrl	0 - 1 km
Havik	Vogels	wnb-vrl	0 - 1 km
Huismus	Vogels	wnb-vrl	0 - 1 km
Kerkuil	Vogels	wnb-vrl	0 - 1 km
Ooievaar	Vogels	wnb-vrl	0 - 1 km
Ransuil	Vogels	wnb-vrl	0 - 1 km
Roek	Vogels	wnb-vrl	0 - 1 km
Slechtvalk	Vogels	wnb-vrl	0 - 1 km
Sperwer	Vogels	wnb-vrl	0 - 1 km
Steenuil	Vogels	wnb-vrl	0 - 1 km
Wespendief	Vogels	wnb-vrl	0 - 1 km
Zwarte Wouw	Vogels	wnb-vrl	0 - 1 km

Tabel 2. Waargenomen vogels met vaste rust- of verblijfplaatsen binnen een afstand van 5 km van het plangebied. Bron: NDFF – quickscanhulp, geraadpleegd op 14-08-2018.

### 5.2.2 Verkennend veldonderzoek

#### 5.2.2.1 Vogels met jaarrond beschermde nesten

Het plangebied is ongeschikt voor jaarrond beschermde vaste rust- en verblijfplaatsen en voortplantingsplaatsen van vogels in gebouwen en bomen. Geschikte bebouwing ontbreekt in het plangebied en omliggende gebouwen vallen buiten de invloedssfeer van de werkzaamheden. Het golfplaten dak van het schuurtje biedt geen geschikte ruimten, gaten en/of kieren voor huismus, gierzwaluw of andere gebouwbewonende vogelsoorten. Tevens zijn geschikte invliegopeningen in het schuurtje afwezig. Sporen (uitwerpselen, braakballen) zijn niet gevonden. Dit in combinatie met de geringe grootte maakt het gebouwtje ongeschikt om te dienen als nestplaats voor kerkuil en/of steenuil. Deze broeden echter wel in de omgeving (langs de Woertmansweg) en jagen daarbij in het plangebied. Het plangebied behoort echter niet tot het essentieel functioneel leefgebied van beide genoemde soorten vanwege de aanwezigheid van vele vergelijkbare jachtmogelijkheden en alternatieven in het omliggende kleinschalige cultuurlandschap. Essentieel functioneel leefgebied voor andere vogelsoorten met jaarrond beschermde nesten ontbreekt eveneens, daarnaast zijn er in de directe omgeving vergelijkbare (en geschiktere) alternatieven voorhanden. In de bosschage aan de zuidkant van het plangebied zijn geen grotere



boomnesten en geschikte hopen aangetroffen. Daardoor valt de aanwezigheid van boombewonende vogelsoorten als roek, boomvalk, wespandief en buizerd in het plangebied uit te sluiten. Grote gele kwikstaart heeft zijn broedgebied langs beken en rivieren in het zuiden van Nederland en kan redelijkwijds worden uitgesloten op basis van het ontbreken van dergelijke plaatsen in en rond het plangebied. Slechtvalk broedt in stedelijke omgeving op hoge bebouwing welke in het plangebied niet aanwezig is.

#### *5.2.2.2 Vogels met niet jaarrond beschermde nesten*

Vogels met niet jaarrond beschermde nesten zijn vogels die weliswaar vaak terugkeren naar de plaats waar zij het jaar daarvoor hebben gebroed of de directe omgeving daarvan en die wel over voldoende flexibiliteit beschikken om, als de broedplaats verloren is gegaan, zich elders te vestigen. Deze zijn buiten het broedseizoen niet beschermd. Categorie 5-soorten zijn wel jaarrond beschermd als zwaarwegende feiten of ecologische omstandigheden dat rechtvaardigen. In het schuurtje zijn twee oude boerenwaluwnesten aangetroffen. Wegens het ontbreken van gebruikssporen is geconstateerd dat beide nesten al geruime tijd niet meer in gebruik zijn. Door het sluiten van de luiken werd de enige geschikte invliegopening afgesloten waardoor de nesten onbereikbaar werden. De bosschage is geschikt als voortplantingsplaats voor vogels met niet jaarrond beschermde nesten zoals kool- en pimpelmees.



*Afbeelding 7. Binnenkant schuurtje met aan het plafond een oud boerenwaluwnest*

#### *5.2.2.3 Algemene vogels*

Het plangebied potentieel geschikt als voortplantingsplaats voor algemene vogels. De bosschage is potentieel geschikt voor soorten als merel, zanglijster, fazant en heggemus.

Tijdens het veldbezoek zijn dergelijke soorten dan ook waargenomen in de vorm van een houtduif, roodborst en tjiftjaf.

### 5.2.3 Effectbeoordeling en toetsing

#### 5.2.3.1 *Vogels met jaarrond beschermde nesten*

Het plangebied is ongeschikt voor jaarrond beschermde vaste rust- en verblijfplaatsen en voortplantingsplaatsen van gebouw- en boombewonende vogels. Geschikte bebouwing ontbreekt en er zijn geen beschermde boomnesten aangetroffen. Daarnaast gaat er met de ontwikkelingen geen essentieel functioneel leefgebied van vogels met jaarrond beschermde nesten verloren. Aanvullend (veld)onderzoek is niet nodig. De activiteiten kunnen worden uitgevoerd. Het aanvragen van een ontheffing Wet natuurbescherming is niet nodig.

#### 5.2.3.2 *Vogels met niet jaarrond beschermde nesten*

In en direct rondom het plangebied is broedhabitat aangetroffen voor soorten waarvan de nesten niet jaarrond beschermd zijn. Categorie 5-soorten zijn wel jaarrond beschermd als zwaarwegende feiten of ecologische omstandigheden dat rechtvaardigen. In dezen zijn er geen omstandigheden die jaarronde bescherming van deze nesten rechtvaardigen. Het betreft lokaal en regionaal algemene vogels, zoals koolmees en pimpelmees. De gunstige staat van instandhouding van deze soorten is goed. Er zijn daarnaast talrijke alternatieven in de directe omgeving. Tijdelijke schadelijke effecten door uitvoering van de werkzaamheden op bezette nesten van niet jaarrond beschermde soorten zijn te voorkomen (in gebruik zijnde vogelnesten mogen in principe nooit worden verstoord) door onder andere buiten het broedseizoen te werken (buiten grofweg de periode 15 maart – 15 augustus).

#### 5.2.3.3 *Algemene vogels*

Het plangebied potentieel geschikt als voortplantingsplaats voor algemene vogels. Tijdelijke schadelijke effecten door uitvoering van de werkzaamheden op bezette nesten van algemene vogels zijn onder andere te voorkomen (in gebruik zijnde vogelnesten mogen in principe nooit worden verstoord) door buiten het broedseizoen te werken (buiten grofweg de periode 15 maart – 15 augustus).

## 5.3 Soorten Habitatrictlijn

### 5.3.1 Bronnenonderzoek

Soort	Soortgroep	Bescherming	Afstand
Kamsalamander	Amfibieën	wnb-hrl	0 - 1 km
Poelkikker	Amfibieën	wnb-hrl	0 - 1 km
Kruipend moerasscherm	Vaatplanten	wnb-hrl	0 - 1 km
Bever	Zoogdieren	wnb-hrl	0 - 1 km
Gewone dwergvleermuis	Zoogdieren	wnb-hrl	0 - 1 km
Laatvlieger	Zoogdieren	wnb-hrl	0 - 1 km
Rosse vleermuis	Zoogdieren	wnb-hrl	0 - 1 km
Gevlekte witsnuitlibel	Insecten - Libellen	wnb-hrl	1 - 5 km
Drijvende waterweegbree	Vaatplanten	wnb-hrl	1 - 5 km
Franjestaart	Zoogdieren	wnb-hrl	1 - 5 km
Gewone grootoorvleermuis	Zoogdieren	wnb-hrl	1 - 5 km
Ruige dwergvleermuis	Zoogdieren	wnb-hrl	1 - 5 km
Tweekleurige vleermuis	Zoogdieren	wnb-hrl	1 - 5 km
Watervleermuis	Zoogdieren	wnb-hrl	1 - 5 km

Tabel 3. Waargenomen habitatrictlijn soorten binnen een afstand van 5 km van het plangebied. Bron: NDFF – quickscanhulp, geraadpleegd 14-08-2018.

### 5.3.2 Verkennend veldonderzoek

#### 5.3.2.1 Vleermuizen

Het plangebied is ongeschikt voor voortplantingsplaatsen en vaste rust- en verblijfplaatsen van vleermuizen in gebouwen en bomen. Geschikte bebouwing en bomen ontbreken in het plangebied. Spouwmuren en geschikte gaten of andere ruimtes ontbreken in het schuurtje. Sporen (uitwerpselen, prooi-resten) zijn niet in het schuurtje aangetroffen. In de omliggende bebouwing zijn potenties aanwezig, maar dit valt buiten de invloedssfeer van de werkzaamheden (door de afstand). In bosschage werden geen potenties aangetroffen. Potentieel essentieel foerageergebied voor vleermuizen zijn in het plangebied afwezig, in de directe omgeving zijn ruim voldoende vergelijkbare of geschiktere alternatieven aanwezig. Daarnaast zullen de voorgenomen ontwikkeling nauwelijks/geen effect hebben op foerageergebied. Wegens het ontbreken van noemenswaardige lijnvormige elementen is het uitgesloten dat het plangebied deel uitmaakt van een vliegroute voor vleermuizen.

#### 5.3.2.2 Overige soorten

Voor andere Habitatrictlijnsoorten (bever, rugstreeppad, rivierrombout, poelkikker en

kamsalamander) is het plangebied (redelijkerwijs) ongeschikt door het ontbreken van geschikt habitat. Bever komt voor in grote waterrijke gebieden met bosschages. Voor rugstreeppad en vroedmeesterpad ontbreekt zowel geschikt voortplantingshabitat (ondiepe poelen), als geschikt landhabitat. Beide soorten komen voor in open habitats met een vergraafbare bodem. Gevlekte witsnuitlibel is een soort van laagveenmoerassen en vegetatierijke vennen en duinplassen, welke in en rond het plangebied ontbreken<sup>6</sup>. Kruipend moerasscherm en drijvende waterweegbree zijn plantensoorten die voorkomen in matig voedselarme, natte en zwak zure milieus. Eerstgenoemde is vooral te vinden op open, zonnige plekken die 's winters ondiep overstroomd worden. Laatstgenoemde is een plant die groeit in laaglandbeken, vennen, kanalen en poelen. Aangezien open water en vochtige terreinen binnen het plangebied en omgeving ontbreken kunnen beide soorten met zekerheid worden uitgesloten. Tevens vormt dit de voornaamste reden waarom kamsalamander niet te verwachten is binnen het plangebied.

### 5.3.3 Effectbeoordeling en toetsing

Potentieel geschikte voor voortplantingsplaatsen, vaste rust- en verblijfplaatsen, essentieel foerageergebied en vliegroutes van vleermuizen zijn binnen het plangebied afwezig. Aanwezigheid van verblijfplaatsen en voortplantingsplaatsen van overige habitatrichtlijnsoorten zijn in het plangebied redelijkerwijs uit te sluiten, geschikt habitat ontbreekt. Aanvullend (veld)onderzoek is niet nodig. De activiteiten kunnen worden uitgevoerd. Het aanvragen van een ontheffing of vergunning is niet nodig.

---

<sup>6</sup> <https://www.vlinderstichting.nl/libellen/overzicht-libellen/details-libel/gevlekte-witsnuitlibel>

## 5.4 Nationaal beschermde soorten

### 5.4.1 Bronnenonderzoek NDFF

Soort	Soortgroep	Bescherming	Afstand
Bastaardkikker	Amfibieën	wnb-andere soorten	0 - 1 km
Bruine kikker	Amfibieën	wnb-andere soorten	0 - 1 km
Gewone pad	Amfibieën	wnb-andere soorten	0 - 1 km
Kleine watersalamander	Amfibieën	wnb-andere soorten	0 - 1 km
Meerkikker	Amfibieën	wnb-andere soorten	0 - 1 km
grote weerschijnvlinder	Insecten - Dagvlinders	wnb-andere soorten	0 - 1 km
kleine ijsvogelvlinder	Insecten - Dagvlinders	wnb-andere soorten	0 - 1 km
Beekrombout	Insecten - Libellen	wnb-andere soorten	0 - 1 km
Levendbarende hagedis	Reptielen	wnb-andere soorten	0 - 1 km
Ringslang	Reptielen	wnb-andere soorten	0 - 1 km
Aardmuis	Zoogdieren	wnb-andere soorten	0 - 1 km
Boommarter	Zoogdieren	wnb-andere soorten	0 - 1 km
Bosmuis	Zoogdieren	wnb-andere soorten	0 - 1 km
Bunzing	Zoogdieren	wnb-andere soorten	0 - 1 km
Das	Zoogdieren	wnb-andere soorten	0 - 1 km
Dwergmuis	Zoogdieren	wnb-andere soorten	0 - 1 km
Dwergspitsmuis	Zoogdieren	wnb-andere soorten	0 - 1 km
Eekhoorn	Zoogdieren	wnb-andere soorten	0 - 1 km
Egel	Zoogdieren	wnb-andere soorten	0 - 1 km
Haas	Zoogdieren	wnb-andere soorten	0 - 1 km
Huisspitsmuis	Zoogdieren	wnb-andere soorten	0 - 1 km
Ree	Zoogdieren	wnb-andere soorten	0 - 1 km
Steenmarter	Zoogdieren	wnb-andere soorten	0 - 1 km
Veldmuis	Zoogdieren	wnb-andere soorten	0 - 1 km
Vos	Zoogdieren	wnb-andere soorten	0 - 1 km
Wezel	Zoogdieren	wnb-andere soorten	0 - 1 km
Woelrat	Zoogdieren	wnb-andere soorten	0 - 1 km
aardbeivlinder	Insecten - Dagvlinders	wnb-andere soorten	1 - 5 km
grote vos	Insecten - Dagvlinders	wnb-andere soorten	1 - 5 km
Hazelworm	Reptielen	wnb-andere soorten	1 - 5 km
Konijn	Zoogdieren	wnb-andere soorten	1 - 5 km

Tabel 4. Waargenomen Nationaal beschermde soorten (Andere soorten § 3.3 Wnb) binnen een afstand van 5 km van het plangebied. Bron: NDFF – quickscanhulp, geraadpleegd 14-08-2018.

### 5.4.2 Verkennend veldonderzoek

#### 5.4.2.1 Vaatplanten

Binnen de het plangebied is geen sprake van ecologisch beheerde terreinen, geen bossen,

voedselarme of kalkrijke bodem. Op basis hiervan is op voorhand de aanwezigheid van veel beschermde soorten vaatplanten (o.a. bokkenorchis en glad biggenkruid) uit te sluiten. Daarnaast werden geen beschermde muurplanten (schubvaren) waargenomen en deze zijn ook niet te verwachten aangezien geschikte, oude muren ontbreken.

#### *5.4.2.2 Grondgebonden zoogdieren*

Het plangebied is potentieel geschikt voor algemene soorten als egel, haas en verschillende soorten (spits)muizen waarvoor in Overijssel een provinciale vrijstelling geldt. Wezel en bunzing kunnen diffuus gebruik maken van het plangebied als jachtgebied. In de omgeving zijn echter veel alternatieve percelen en gebieden aanwezig die kunnen fungeren als (essentieel) leefgebied. Das en boomarter vallen redelijkerwijs uit te sluiten door het ontbreken van aaneengesloten bos of grotere boomgroepen. Waterspitsmuis is een soort van heldere traag stromende watergangen met een goed ontwikkelde water- en oevervegetatie. Op basis van het ontbreken van open water in het plangebied kan deze soort met zekerheid worden uitgesloten. Eekhoorn is een soort van grotere bossen en parken. In een dergelijke kleine bosschage als diegene in het plangebied komt de soort over het algemeen niet voor.

#### *5.4.2.3 Amfibieën en vissen*

Het plangebied is potentieel geschikt voor algemene soorten als gewone pad en bruine kikker, waarvoor in Overijssel een provinciale vrijstelling geldt. Door het ontbreken van open water in zowel het plangebied als in de directe omgeving kunnen soorten als kleine watersalamander, bastaardkikker en meerkikker worden uitgesloten.

#### *5.4.2.4 Overige soortgroepen*

Overige beschermde soorten van soortgroepen als reptielen en dagvlinders worden naast het ontbreken van geschikt habitat ook op basis van verspreiding niet verwacht in het plangebied. Grote weerschijnvlinder en kleine ijsvogelvlinder zijn soorten die voorkomen in oude vochtige loofbossen zoals wilgen- of elzenbroekbossen. Dergelijke vochtige bossen ontbreken in en in de omgeving van het plangebied. Grote vos is een trekkende vlindersoort die daarbij redelijk grote afstanden kan afleggen. De waarneming in Tabel 4 is waarschijnlijk een zwervend exemplaar zonder binding met het plangebied. Ringslang komt voor in vochtige gebieden waar zij 's zomers jaagt op amfibieën en vissen. In de winter trekt de soort zich terug op hogere zandige plekken waarbij het belangrijk is dat de overwinteringsplek vorstvrij blijft. Dergelijk beschreven habitat ontbreekt in het plangebied. Levendbarende hagedis en hazelworm zijn dieren die voorkomen in enigszins vochtige heide-, hoogveen- en bosgebieden. Beide soorten hebben daarbij een voorkeur voor gebieden met een dichte vegetatie en worden vooral waargenomen in open bossen, ruige graslanden, heidevelden, spoorbermen en ruderaal plaatsen<sup>7</sup>. Dergelijk habitat is afwezig

<sup>7</sup> <https://www.ravon.nl/Soorten/Soortinformatie/hazelworm>

binnen het plangebied.

### 5.4.3 Effectbeoordeling en toetsing

In het plangebied bestaat geen potentie voor nationaal beschermde soorten waarvoor géén provinciale vrijstelling geldt. Aanvullend onderzoek is niet noodzakelijk. De Wet natuurbescherming wordt niet overtreden. Het plangebied is potentieel geschikt voor Nationaal beschermde soorten waarvoor in de provincie Overijssel een vrijstelling geldt als egel, (spits)muizen, gewone pad en bruine kikker. Aanvullend onderzoek naar deze soorten is niet noodzakelijk. Wel geldt ten alle tijde de zorgplicht. Dit houdt in dat indien mogelijk schadelijk effect op soorten zoals egel, (spits)muizen, gewone pad en bruine kikker zoveel mogelijk dient te worden voorkomen. Te denken valt aan het verplaatsen van dieren naar veilige locaties buiten het werkgebied indien zij aangetroffen worden tijdens de werkzaamheden.

## 6 Conclusies & Aanbevelingen

### 6.1 *Beschermde gebieden*

#### 6.1.1 Wet natuurbescherming

Op basis van de afstand tot het plangebied en de aard van de werkzaamheden valt op voorhand uit te sluiten dat de activiteiten negatieve effecten hebben in de vorm van trilling, verlichting en geluid, op Natura 2000-gebieden. Wel wordt geadviseerd een Aeries-berekening uit te voeren om het effect door verhoogde stikstofdepositie te bepalen op stikstofgevoelige habitattypen in het Natura 2000-gebied Rijntakken. Indien blijkt dat de depositie de toegestane waarde overstijgt is een vergunning voor de ontwikkeling nodig.

#### 6.1.2 Verordening ruimte

Op basis van de afstand tot het plangebied en de aard van de werkzaamheden valt voorhand uit te sluiten dat de activiteiten negatieve effecten hebben op het Natuurnetwerk Nederland (NNN) en beschermde weidevogelgebieden. Aanvullend onderzoek is niet noodzakelijk. Het aanvragen van een vergunning is niet nodig.

### 6.2 *Beschermde soorten*

#### 6.2.1 Soorten Vogelrichtlijn

##### 6.2.1.1 *Vogels met jaarrond beschermde nesten*

Het plangebied is ongeschikt voor jaarrond beschermde vaste rust- en verblijfplaatsen en voortplantingsplaatsen van gebouw- en boombewonende vogels. Geschikte bebouwing en bomen ontbreken. Daarnaast gaat er met de ontwikkelingen geen essentieel functioneel leefgebied van vogels met jaarrond beschermde nesten verloren. Aanvullend (veld)onderzoek is niet nodig. De activiteiten kunnen worden uitgevoerd. Het aanvragen van een ontheffing Wet natuurbescherming is niet nodig.



### *6.2.1.2 Vogels met niet jaarrond beschermde nesten*

Het plangebied en de directe omgeving hiervan kunnen potentieel geschikt zijn als voortplantingsplaats voor algemene vogelsoorten waarvan de nesten 0 in dezen – niet jaarrond beschermd zijn. In gebruik zijnde nesten mogen in principe nooit worden verstoord. Door onder andere buiten het broedseizoen (grofweg 15 maart – 15 augustus) te werken zijn schadelijke effecten op nesten van algemene vogels met niet jaarrond beschermde nesten te voorkomen.

### *6.2.1.3 Algemene vogels*

Het plangebied potentieel geschikt als voortplantingsplaats voor algemene vogels als houtduif en roodborst. Tijdelijke schadelijke effecten door uitvoering van de werkzaamheden op bezette nesten van algemene vogels zijn onder andere te voorkomen (in gebruik zijnde vogelnesten mogen in principe nooit worden verstoord) door buiten het broedseizoen te werken (buiten grofweg de periode 15 maart – 15 augustus).

## **6.2.2 Soorten Habitatrichtlijn**

Potentieel geschikte voortplantingsplaatsen, vaste rust- en verblijfplaatsen, essentieel foerageergebied en vliegroutes van vleermuizen zijn binnen het plangebied afwezig. Aanwezigheid van verblijfplaatsen en voortplantingsplaatsen van overige habitatrichtlijnsoorten zijn in het plangebied redelijkwijs uit te sluiten, geschikt habitat ontbreekt. Aanvullend (veld)onderzoek is niet nodig. De activiteiten kunnen worden uitgevoerd. Het aanvragen van een ontheffing of vergunning is niet nodig.

## **6.2.3 Nationaal beschermde soorten**

In het plangebied bestaat geen potentie voor nationaal beschermde soorten waarvoor géén provinciale vrijstelling geldt. Aanvullend onderzoek is niet noodzakelijk. De Wet natuurbescherming wordt niet overtreden. Het plangebied is potentieel geschikt voor Nationaal beschermde soorten waarvoor in de provincie Overijssel een vrijstelling geldt als egel, (spits)muizen, gewone pad en bruine kikker. Aanvullend onderzoek naar deze soorten is niet noodzakelijk. Wel geldt ten alle tijde de zorgplicht. Dit houdt in dat indien mogelijk schadelijk effect op soorten zoals egel, (spits)muizen, gewone pad en bruine kikker zoveel mogelijk dient te worden voorkomen. Te denken valt aan het verplaatsen van dieren naar veilige locaties buiten het werkgebied indien zij aangetroffen worden tijdens de werkzaamheden.

## 7 Geraadpleegde bronnen

### 7.1 *Literatuur*

Ministerie van Economische zaken (2016) Soortenbescherming bij ruimtelijke ingrepen.

### 7.2 *Internet*

Beschermde gebieden & soorten

- <http://www.ruimtelijkeplannen.nl/web-roo/roo/bestemmingsplannen?tabFilter=INSTRUCTIE>
- <https://kaartbank.brabant.nl/viewer/app/natuurbeheerplan>
- <https://www.vlinderstichting.nl/libellen/overzicht-libellen/details-libel/gevlekte-witsnuitlibel>
- <https://www.ravon.nl/Soorten/Soortinformatie/hazelworm>

Nationale Databank Flora en Fauna

- <http://app.quickscanhulp.nl/>

PDOK – Publieke Dienstverlening op de Kaart

- <http://pdokviewer.pdok.nl>