



## Ruimtelijke onderbouwing De Bese 7 te Dalfsen



# Ruimtelijke onderbouwing De Bese 7

# 1. Inleiding

## 1.1 Aanleiding en omschrijving plan

Initiatiefnemer is de eigenaar van het perceel gelegen aan **De Bese 7 te Dalfsen**. Deze locatie met bestaand agrarisch bedrijf is aangekocht met de wens om op deze locatie, naast het houden van rundvee, een gebruikgerichte paardenhouderij te exploiteren. Aangezien de invulling van de paardenhouderij tak van dit agrarisch bedrijf met name gericht is op training en handel en secundair op productiegerichte aspecten, sluit dit aan bij de definitie van een gebruikgerichte paardenhouderij en hoort hier een functieaanduiding 'paardenhouderij' bij. Daarnaast heeft initiatiefnemer een paardenbak binnen het zoekgebied gerealiseerd, welke met een afmeting van 60 x 40 meter ietwat afwijkt van het gehanteerde formaat toegestaan in het bestemmingsplan.

Met een principeverzoek is begin '21 is om planologische medewerking gevraagd. Gemeente Dalfsen geeft per brief d.d. 28 juni '21 (zaaknummer Z/21/631515) aan in principe en onder voorwaarden bereid te zijn om mee te werken. Het principeverzoek en -besluit zijn geënt op een bestemmingsplanwijziging. Gedurende het traject is ambtelijk besproken dat de beoogde ontwikkeling ook met een omgevingsvergunning buitenplanse afwijking (art. 2.12 lid 1, sub a onder 3<sup>o</sup> Wabo) kan worden aangevraagd. Laatstgenoemde procedure/ route heeft de voorkeur van initiatiefnemer. Het is aan de initiatiefnemers om te motiveren dat de omgevingsvergunningsaanvraag voldoet aan een 'goede ruimtelijke ordening'. Ruimtelijke onderbouwing voorziet hierin.

## 1.2 Ligging plangebied

Het plangebied ligt aan **De Bese 7 te Dalfsen**, in het buitengebied van gemeente Dalfsen. De locatie is kadastraal bekend als gemeente Dalfsen, sectie N nummer 1479. Het bedrijf ligt in het agrarische buitengebied van gemeente Dalfsen. Binnen een straal van een kilometer rondom het bedrijf zijn voornamelijk agrarische-, woon-, bedrijfs- en enkele natuur-bestemmingen aanwezig. De kern 'Dalfsen' bevindt zich op een afstand van circa 2,8 kilometer in zuidoostelijke richting. Voor het bedrijf is in maart '08 een melding Besluit landbouw milieubeheer gedaan voor het houden van 50 melkkoeien en 20 stuks jongvee. Dit is de geldende milieutoestemming. In onderstaande afbeelding is de luchtfoto van het bedrijf opgenomen.



Afbeelding 1 Luchtfoto De Bese 7 te Dalfsen (bron: Streetsmart.nl)

### 1.3 Geldende planologische situatie

De locatie **De Bese 7 te Dalfsen** ligt in het plangebied van het bestemmingsplan 'Buitengebied Dalfsen'. Dit bestemmingsplan is op 24 juni 2013 vastgesteld door de gemeente Dalfsen en als zodanig ook in werking getreden. In onderstaand figuur is een kaartuitsnede opgenomen behorende bij het geldende bestemmingsplan. De locatie heeft op basis van het hiervoor genoemde bestemmingsplan de bestemming "Agrarisch" met aanduiding 'agrarisch bedrijf a' inclusief een bijbehorend bouwvlak en één bedrijfswoning. Daarnaast is op 17 juni 2019 het bestemmingsplan 'Chw bestemmingsplan 5e Verzamelplan Buitengebied gemeente Dalfsen' vastgesteld. Op basis van dit plan ligt het perceel nu in een gebied met de dubbelbestemmingen 'Waarde – Archeologie 5' en 'Waarde – Archeologie 7'. Onderstaand is een kaartuitsnede van de plankaart opgenomen.



Afbeelding 2 Kaartuitsnede plankaart vigerend bestemmingsplan (bron: ruimtelijkeplannen.nl)

De beoogde bedrijfsopzet voor het huidige bedrijf past niet binnen de kaders van het geldende bestemmingsplan. Voor het toevoegen van de functieaanduiding 'paardenhouderij' en de vergroting van de paardenbak zal daarom een 'omgevingsvergunning buitenplanse afwijking' (artikel 2.12 lid 1, sub a onder 3<sup>o</sup> Wabo) worden aangevraagd, deze onderbouwing maakt hier onderdeel van uit.

De ontwikkeling aan **De Bese 7 te Dalfsen** valt onder de 'lijst met categorieën van gevallen waarvoor geen VVGB nodig is', die door de gemeenteraad is vastgesteld.

### 1.4 Leeswijzer

In hoofdstuk 2 wordt het beleidskader met bijbehorende randvoorwaarden uiteengezet. Hoofdstuk 4 bevat een beschrijving van de relevante omgevings- en milieuaspecten. Tot slot wordt in hoofdstuk 5 ingegaan op de gewenste ontwikkeling en de economische- en maatschappelijke uitvoerbaarheid. Als bijlagen zijn een erfinrichtingstekening, stikstofberekening gebruiksfase, een quickscan flora en fauna en een verbeelding van de beoogde situatie opgenomen.

## 2. Beleidskader

### 2.1 Rijksbeleid

#### 2.1.1 Nationale Omgevingsvisie (NOVI)

##### Inleiding

Op 11 september 2020 is de Nationale Omgevingsvisie (hierna: NOVI) vastgesteld. De NOVI is de langetermijnvisie van het Rijk op de toekomstige inrichting en ontwikkeling van de leefomgeving in Nederland. De NOVI geeft richting en helpt om keuzes te maken; te kiezen voor slimme combinaties van functies; uit te gaan van de specifieke kenmerken en kwaliteiten van gebieden. En er nu mee aan de slag te gaan en beslissingen niet uit te stellen of door te schuiven. Het versterken van de omgevingskwaliteit staat in de NOVI centraal. Dat wil zeggen dat alle plannen met oog voor de natuur, gezondheid, milieu en duurzaamheid gemaakt moeten worden. Bij de NOVI hoort een Uitvoeringsagenda. Hierin staat hoe uitvoering wordt gegeven aan de NOVI.

Binnen de NOVI zijn acht voorlopige aandachtsgebieden geformuleerd als zogeheten NOVI-gebied. Regio Zwolle is aangewezen als NOVI-gebied. In een NOVI-gebied krijgt een aantal concrete vraagstukken extra prioriteit. Dit helpt om grote veranderingen en ruimtelijke opgaven in een regio beter te realiseren.

##### Opgaven

Er is in Nederland sprake van een aantal dringende maatschappelijke opgaven. Deze opgaven kunnen niet apart van elkaar worden opgelost. Ze moeten in samenhang bekeken worden. Ze grijpen in elkaar en vragen meer ruimte dan beschikbaar is in Nederland. Niet alles kan, niet alles kan overal. Op het niveau van nationale belangen wil het Rijk sturen en richting geven aan de omgeving in Nederland, verwoord in vier opgaven:

- Ruimte maken voor klimaatverandering en energietransitie
- De economie van Nederland verduurzamen en het groeipotentieel behouden
- Steden en regio's sterker en leefbaarder maken
- Het landelijk gebied toekomstbestendig ontwikkelen

##### Realiseren opgaven

In de NOVI is een tweetal instrumenten opgenomen om de opgaven te realiseren:

#### 1. De Omgevingsagenda.

Voor Oost-Nederland is een omgevingsagenda opgesteld, waar Regio Zwolle onderdeel vanuit maakt. In de Omgevingsagenda agenderen het Rijk en regio de gezamenlijke vraagstukken en de gewenste aanpak daarvan. De Omgevingsagenda biedt een basis voor uitvoeringsafspraken en inzet van programma's en projectbesluiten van Rijk en regio.

#### 2. De NOVI-gebieden.

Een NOVI-gebied is een instrument waarbij Rijk en regio meerdere jaren verbonden zijn aan de gezamenlijke uitwerking van de verschillende opgaven in het ruimtelijke domein. Vaak wordt voortgebouwd op bestaande samenwerkingstrajecten. Denk aan een Regio Deal en een verstedelijkingsstrategie.

Afspraken over verstedelijking, groene ruimte en landschap laat het Rijk over aan de provincies en gemeenten. Het Rijk stelt derhalve geen specifieke regels voor compacte agrarische ontwikkelingen, zoals het uitbreiden/ oprichten van agrarische bebouwing. Met het verlenen van de gevraagde omgevingsvergunning buitenplanse afwijking, zijn geen nationale belangen in het geding. De NOVI vormt daarmee geen belemmering voor de beoogde bedrijfsontwikkeling.

### **2.1.2 Besluit algemene regels ruimtelijke ordening**

Het Rijk legt met het Besluit algemene regels ruimtelijke ordening (Barro), de nationale ruimtelijke belangen juridisch vast. Enerzijds betreft het de belangen die al in de (ontwerp-) AMvB Ruimte uit 2009 waren opgenomen en anderzijds is het Barro aangevuld met onderwerpen uit de Structuurvisie Infrastructuur en Ruimte (SVIR). Het besluit is op d.d. 30 december '11 in werking getreden.

Onderwerpen waarvoor het Rijk ruimte vraagt zijn de mainportontwikkeling van Rotterdam, bescherming van de waterveiligheid in het kustfundament en in en rond de grote rivieren, bescherming en behoud van de Waddenzee en enkele werelderfgoederen, zoals de Beemster, de Nieuwe Hollandse Waterlinie en de Stelling van Amsterdam en de uitoefening van defensietaken. Ter bescherming van deze belangen zijn reserveringsgebieden, begrenzingen en vrijwaringszones opgenomen. In het besluit is aangegeven op welke wijze bestemmingsplannen voor deze gebieden moeten zijn ingericht. Indien geldende bestemmingsplannen niet voldoen aan het Barro dan moeten deze binnen drie jaar na inwerkingtreding van het besluit zijn aangepast.

Bij besluit van d.d. 28 augustus '12 (inwerking getreden op d.d. 1 oktober '12) is het Barro aangevuld met de ruimtevraag voor de onderwerpen hoofdinfrastructuur (reserveringen voor hoofdwegen en landelijke spoorwegen en vrijwaring rond Rijkswaagen), de elektriciteitsvoorziening, het regime van de herijkte ecologische hoofdstructuur en waterveiligheid (bescherming van primaire waterkeringen en bouwbeperkingen in het IJsselmeergebied).

Het Barro doet geen specifieke uitspraken over zaken die in het plan worden geregeld en vormt daarmee geen belemmering.

### **2.1.3 Ladder voor duurzame verstedelijking**

De Ladder voor duurzame verstedelijking is van toepassing bij een nieuwe stedelijke ontwikkeling. Beoordeeld moet dan worden of sprake is van een nieuw beslag op de ruimte. Daarvan is in het beginsel sprake als het nieuwe ruimtelijke besluit meer bebouwing mogelijk maakt dan er op grond van het voorheen geldende planologische regime aanwezig was, of kon worden gerealiseerd. Daarnaast volgt uit jurisprudentie dat bij functiewijzigingen moet worden beoordeeld of er sprake is van een naar aard en omvang zodanige functiewijziging, dat toch gesproken kan worden van een nieuw stedelijke ontwikkeling. Daarbij moet ook het ruimtebeslag betrokken worden.

De laddertoets geldt alleen voor nieuwe stedelijke ontwikkelingen. Artikel 1.1.1 Bro definieert een stedelijke ontwikkeling als "een ruimtelijke ontwikkeling van een bedrijventerrein of zeehaventerrein, of van kantoren, detailhandel, woningbouwlocaties of andere stedelijke voorzieningen". Omdat er bij onderhavig plan geen sprake is van een nieuwe stedelijke ontwikkeling, is een motivering van het plan volgens de Ladder niet nodig. Verder zal de inrichting met de toevoeging van de functieaanduiding weinig veranderen. De rijhal wordt gerealiseerd in een bestaande stal en dit samen met de rijbak, valt dit niet onder een nieuwe stedelijke ontwikkeling. De duurzaamheidsladder uit artikel 3.1.6 lid 2 van het Bro vormt om die reden dan ook geen belemmering voor het verlenen van de gevraagde omgevingsvergunning buitenplanse afwijking.

### **2.1.4 Nationaal Waterplan 2**

Het Nationaal Waterplan geeft de hoofdlijnen, principes en richting van het nationale waterbeleid in de planperiode 2016-2021, met een vooruitblik richting 2050. Het plan is een volgende ambitieuze stap in het robuust en toekomstgericht inrichten van het watersysteem, gericht op een goede bescherming tegen overstromingen, het voorkomen van wateroverlast en droogte en het bereiken van een goede waterkwaliteit, een duurzaam beheer en goede milieutoestand van de Noordzee en een gezond ecosysteem als basis voor welzijn en welvaart. Uitgangspunt is het streven naar een integrale benadering, door economie (inclusief verdienvermogen), natuur, scheepvaart, landbouw, energie, wonen, recreatie en cultureel erfgoed zo veel mogelijk in samenhang met de wateropgaven te ontwikkelen.

Het toevoegen van de functieaanduiding 'paardenhouderij', waarbij de diercategorie 'paarden' wordt toegevoegd, en de vergroting van de paardenbak hebben geen directe invloed op de wateropgave gerelateerd aan het Nationaal waterplan 2. Het plan vormt om die reden dan ook geen belemmering voor het verlenen van de gevraagde omgevingsvergunning buitenplanse afwijking.

### **2.1.5 Waterbeleid van de 21<sup>e</sup> eeuw**

De kern van het Waterbeleid 21e eeuw is dat water de ruimte moet krijgen, voordat het die ruimte zelf neemt. Het water de ruimte geven betekent dat in het landschap en in de stad ruimte gemaakt wordt om water op te slaan. Daarmee worden problemen in andere, lager gelegen gebieden voorkomen. Het Waterbeleid 21e eeuw breekt met de traditie van zoveel mogelijk pompen en zo snel mogelijk lozen. De waterbeheerders hebben samen gekozen voor een drietrapsstrategie, die uitgaat van het principe dat een overvloed aan water wordt opgevangen waar deze ontstaat. Dat betekent dat het water niet meer zo snel mogelijk afgevoerd wordt, maar dat het water zolang mogelijk wordt vastgehouden onder andere in de bodem. Is vasthouden niet meer mogelijk, dan bergen de waterbeheerders het in gebieden die daarvoor zijn uitgekozen. Door het water zo lang mogelijk vast te houden wordt tevens verdroging voorkomen. De strategie vasthouden, bergen, afvoeren betekent ook dat het water meer dan nu de kans krijgt om langzaam in de grond te zakken. Zo bestrijden we het watertekort. Pas als het niet anders kan, wordt het water afgevoerd.

Het toevoegen van de functieaanduiding 'paardenhouderij', waarbij de diercategorie 'paarden' wordt toegevoegd, en de vergroting van de paardenbak hebben geen directe invloed op de wateropgave gerelateerd aan het Waterbeleid 21<sup>e</sup> eeuw. Het plan vormt om die reden dan ook geen belemmering voor het verlenen van de gevraagde omgevingsvergunning buitenplanse afwijking.

### **2.1.6 Natuur**

#### Wet natuurbescherming

De nieuwe Wet natuurbescherming geldt vanaf 1 januari 2017 en vervangt de Natuurbeschermingswet 1998, de Boswet en de Flora- en Faunawet. Doel van de Wet natuurbescherming is driedelig:

- bescherming van de biodiversiteit in Nederland;
- decentralisatie van verantwoordelijkheden;
- vereenvoudiging van regels.

Voor beschermde Natura 2000-gebieden geldt dat er voor projecten en handelingen geen verslechtering van de kwaliteit van de habitats of een verstorend effect op de soorten waarvoor het gebied is aangewezen, mag optreden. Binnen de Natura 2000-gebieden zijn de Vogelrichtlijn- en Habitatrichtlijngebied te onderscheiden. De Vogelrichtlijn (vastgesteld in 1979) is een regeling van de Europese Unie (EU) die tot doel heeft alle in het wild levende vogelsoorten op het grondgebied van de EU te beschermen. De lidstaten van de EU zijn verplicht voor alle vogelsoorten die in hun land leven leefgebieden van voldoende grootte en kwaliteit te beschermen. De Europese Habitatrichtlijn (vastgesteld in 1992) beoogt de biologische diversiteit te waarborgen door het instandhouden van de (half)natuurlijke leefgebieden en de wilde flora en fauna. De Habitatrichtlijn is gericht op de bescherming van soorten en natuurlijke habitats. Hiervoor zijn eveneens speciale beschermingszones aangemeld. Het Natura 2000-gebied 'Uiterwaarden Zwarte Water en Vecht' ligt op een afstand van circa 2 kilometer van de veehouderij.

Voor het bepalen van de uitgangssituatie, die als referentie geldt bij het aanvragen van een Wnb-vergunning, geldt bij het ontbreken van een onherroepelijk verleende natuurtoestemming (Wet natuurbescherming/ Natuurbeschermingswet 1998) de laagst vergunde milieusituatie sinds juni 1994. Immers, op 10 juni 1994 werden de eerste Natura 2000-gebieden aangewezen. Bedrijfsontwikkelingen die na de aanwijzdatum van Natura 2000-gebieden zijn uitgevoerd mogen volgens de Wet natuurbescherming geen significant nadelige gevolgen hebben voor stikstofgevoelige habitattypen in deze Natura 2000-gebieden. Uit de recente "Logtsebaan"-uitspraak van de Raad van State blijkt dat geen natuurvergunning noodzakelijk is wanneer middels 'intern salderen' iedere significante toename van stikstofdepositie op overbelaste stikstofgevoelige habitattypen in Natura 2000-gebieden voorkomen wordt.

Dit onderdeel is uitgewerkt in hoofdstuk 3.

## 2.2 Provinciaal beleid

### 2.2.1 Omgevingsvisie en -verordening

Op 12 april 2017 hebben Provinciale Staten de Omgevingsvisie Overijssel 2017 'Beken kleur' en de Omgevingsverordening Overijssel 2017 vastgesteld. Het bevat de 'Kwaliteitsimpuls Groene Omgeving' (KGO) welke er van uit gaat dat er ruimte is voor grootschalige uitbreidingen en nieuwe functies in het buitengebied, uitsluitend indien hier sociaal economische en/of maatschappelijke redenen voor zijn en er is aangetoond dat het verlies aan ecologische en/of landschappelijke waarden in voldoende mate wordt gecompenseerd door investeringen ter versterking van de ruimtelijke kwaliteit in de omgeving.

Om te bepalen of het initiatief bijdraagt aan de Provinciale ambities, wordt het initiatief getoetst aan het Uitvoeringsmodel Omgevingsvisie Overijssel. In dit model staan de stappen 'of', 'waar' en 'hoe' centraal. Als de ontwikkeling wordt getoetst aan de Uitvoeringsmodel Omgevingsvisie Overijssel ontstaat het volgende beeld.

#### Uitvoeringsmodel Omgevingsvisie Overijssel

Om de opgaven, kansen, beleidsambities en ruimtelijke kwaliteitsambities van de provincie waar te maken bevat de Omgevingsvisie een uitvoeringsmodel. Dit model is gebaseerd op drie verschillende niveaus. Aan de hand van deze drie niveaus kan worden bepaald of er een ruimtelijke ontwikkeling mogelijk is en er behoefte aan is, waar het past in de Omgevingsvisie en hoe het uitgevoerd kan worden. De volgende niveaus komen aan de orde.

1. Generieke beleidskeuzes;
2. Ontwikkelingsperspectieven;
3. Gebiedskenmerken.

#### 1. Generieke beleidskeuzes

De generieke beleidskeuzes geven antwoord op de vraag 'of' er aan een bepaalde ontwikkeling kan worden meegewerkt. Een deel van deze beleidskeuzes geldt voor heel Overijssel, een deel voor specifieke gebieden in Overijssel. Voor heel Overijssel geldt de 'Overijsselse ladder voor duurzame verstedelijking'. Integraliteit, toekomstbestendigheid, concentratiebeleid, (boven)regionale afstemming en zuinig en zorgvuldig ruimtegebruik zijn beleidskeuzes die invulling geven aan de 'Overijsselse ladder voor duurzame verstedelijking'.

De generieke beleidskeuzes zijn vaak normstellend. Dit betekent dat ze opgevolgd moeten worden. De normstellende beleidskeuzes zijn vastgelegd in de Omgevingsverordening Overijssel 2017. Voor specifieke gebieden in Overijssel geldt dat niet alle initiatieven mogelijk zijn. Dit heeft te maken met zwaarwegende belangen.

De eis van integraliteit houdt in dat alle belangen die bij een ontwikkeling betrokken zijn, zorgvuldig tegen elkaar worden afgewogen. Met deze wettelijke eis uit het Besluit ruimtelijke ordening wordt verzekerd dat er sprake is van een goede ruimtelijke ordening. Een transparante en evenwichtige afweging tussen alle relevante ecologische, economische en sociaal-culturele belangen draagt bij aan een duurzame ontwikkeling. Een integrale benadering is voorwaarde om complexe maatschappelijke opgaven het hoofd te bieden.

De eis dat gekozen oplossingen voor maatschappelijke opgaven toekomstbestendig moeten zijn, houdt in dat een initiatief de mogelijkheden van toekomstige generaties om in hun behoeften te kunnen voorzien niet in gevaar mag brengen. Initiatieven moeten bijdragen aan een duurzame benadering van ontwikkelingen die voorzien in de behoefte van de huidige generatie, maar die opties openhoudt om ook te voorzien in behoeften van toekomstige generaties. Het gaat dan om een evenwichtige benadering van het welzijn van mensen, economische welvaart en van het beheer van natuurlijke voorraden.

Het concentratiebeleid van de provincie Overijssel houdt in dat stedelijke ontwikkelingen (wonen, werken en voorzieningen) zoveel mogelijk geconcentreerd worden in de stedelijke netwerken Twente (Enschede, Hengelo, Almelo, Oldenzaal en Borne), Zwolle-Kampen en Deventer Stedendriehoek. Daar mag gebouwd worden voor de (boven)regionale behoefte. De kernen Hardenberg en Steenwijk kunnen bouwen voor de regionale behoefte mits dit past binnen de regionale programmering.



De verplichting tot (boven)regionale afstemming is erop gericht om gemeenten gezamenlijk verantwoordelijkheid te laten nemen voor de regionale programmering van woningbouw, werklocaties en stedelijke voorzieningen. Ook wanneer een gemeente alleen voorziet in haar eigen (lokale) behoefte is onderlinge afstemming gewenst, omdat het aanbod in een gemeente aan woningen, werklocaties en voorzieningen onderdeel uitmaakt van een regionale markt.

De eis van zuinig en zorgvuldig ruimtegebruik is erop gericht om onnodig nieuw ruimtebeslag – zowel ondergronds als bovengronds – te voorkomen. De provincie wil het onderscheid tussen het bestaande bebouwde gebied en de onbebouwde groene omgeving scherp houden.

Dit project voldoet aan de gestelde generieke beleidskeuzes. Het betreft een duurzame ontwikkeling waarbij de belangen van betrokkenen tegen elkaar zijn afgewogen (o.a. door omgevingsdialog). Het betreft geen stedelijke ontwikkeling en de vergrote rijbak zorgt ook niet voor onnodig nieuw ruimtebeslag. Deze kleine ontwikkeling is noodzakelijk voor een goede bedrijfsvoering en de toekomstbestendigheid van het bedrijf.

## 2. Ontwikkelingsperspectieven

Een ontwikkelingsperspectief schetst een ruimtelijk perspectief voor een combinatie van functies en geeft aan welke beleids- en kwaliteitsambities leidend zijn. Het ontwikkelingsperspectief geeft zo richting aan 'waar' wat ontwikkeld zou kunnen worden.

De veehouderij is gelegen binnen het gebied "Ontwikkelingsperspectief Agrarisch ondernemen in het grootschalig landschap - Een innovatieve en concurrerende agro- en foodsector", zie afbeelding 3.

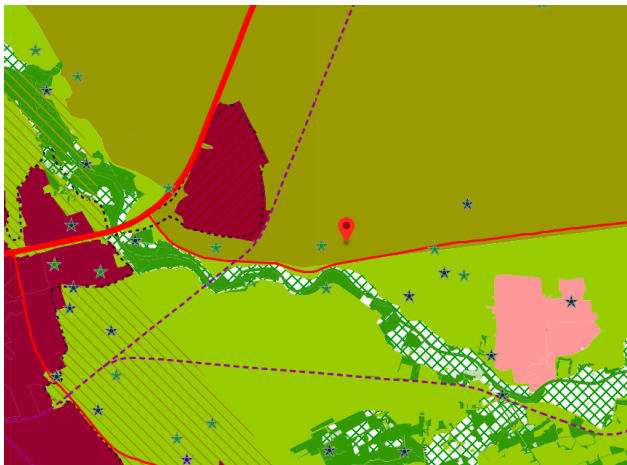

Afbeelding 3 Kaartuitsnede 'Ontwikkelingsperspectieven'  
(bron: geconsolideerde omgevingsvisie 2017)

De strekking van het beleid voor het ontwikkelperspectief is dat verdere modernisatie en schaalvergroting van de landbouw in combinatie met verduurzaming de ruimte krijgt. Deze ruimte kan worden verdiend worden door te investeren in kwaliteitsvoorwaarden:

- zichtbaar en beleefbaar mooi landschap
- sterke ruimtelijke identiteiten als merken voor Overijssel
- continu en beleefbaar watersysteem

De betreffende ontwikkeling zet niet in op schaalvergroting, maar een verbreding van de mogelijkheden op een agrarisch erf. Desalniettemin zal het perceel landschappelijk worden ingepast om daarmee een bijdrage te leveren aan het Overijsselse mooie landschap.

### 3. Gebiedskenmerken

In het provinciale beleid zijn voor alle gebieden gebiedskenmerken aangegeven. Het beleid voor deze gebiedskenmerken is vastgelegd in artikel 2.1.5 van de provinciale verordening. Hierin is bepaald dat inzichtelijk moet worden gemaakt dat voldaan wordt aan dit beleid. Wanneer in het beleid normerende en/of richtinggevende uitspraken worden gedaan, voorziet het ruimtelijke plan (voor zover deze uitspraken zich daarvoor lenen) in een regeling volgens deze normerende en/of richtinggevende uitspraken. De gebiedskenmerken zijn opgenomen in verschillende lagen; de natuurlijke laag, de agrarische cultuur laag, de stedelijke laag en de lust- en leisurelaag. Op basis van deze kenmerken is er ingezoomd op het plangebied en gekeken welke specifieke kwaliteitsvoorwaarden en opgaven (normerend en richtinggevend) voor ruimtelijke ontwikkelingen van toepassing zijn.

#### Natuurlijke laag

De veehouderij is gelegen binnen een gebied met de natuurlijke laag "Beekdalen en natte laagtes", zie afbeelding 4. In bijlage 10 'Gebiedskenmerken, catalogus' van de omgevingsverordening is opgenomen dat beekdalen en natte laagtes een beschermende bestemmingsregeling krijgen, gericht op instandhouding van het watersysteem, de waterkwaliteit en voldoende ruimte voor water en als het bestaande (agrarisch) gebruik dat toelaat natuurlijk dynamiek.



Afbeelding 4 Kaartuitsnede 'Gebiedskenmerken Natuurlijke laag'  
(bron: geconsolideerde omgevingsvisie 2017)

De ambitie is dat de beekdalen als functionele en ruimtelijke dragende structuren van het landschap betekenis te geven. Ruimte voor water, continuïteit van het systeem zijn leidend. Tevens is de ambitie afwenteling van wateroverlast op stroomafwaarts gelegen gebieden te voorkomen door het beekstelsel als eenheid te beschouwen en het vasthouden van water te bevorderen. Tot slot zijn beekdalen belangrijke verbindingen voor mens, plant en dier.

De norm is dat het waterpeil niet lager is dan voor graslandgebruik noodzakelijk is. In de richtinggevende uitspraak staat dat beekdalen en laagtes een beschermende bestemmingsregeling krijgen, die gericht zijn op instandhouding van het watersysteem, de waterkwaliteit en voldoende ruimte voor water en indien het bestaande (agrarisch) gebruik dat toelaat natuurlijke dynamiek. Verder dragen ontwikkelingen die plaats vinden in of in de directe nabijheid van beekdalen en natte laagtes, bij aan extra ruimte voor de dynamiek van het stromende water en het vasthouden van water, aan versterking van de samenhang in het beekstelsel en aan vergroting van de zichtbaarheid, bereikbaarheid en beleefbaarheid van het water. Dit zijn uitgangspunten bij (her)inrichting.

#### **Conclusie**

De beoogde ontwikkeling zorgt er niet voor dat de natuurlijke laag wordt aangetast. Het perceel is immers niet in een beekdal gelegen.

#### Agrarische cultuur laag

Op grond van de kaart 'Gebiedskenmerken Laag van het agrarisch cultuurlandschap' is het bedrijf gelegen in "Jong heide- en broekontginningslandschap", zie afbeelding 5. In bijlage 10 'Gebiedskenmerken, catalogus' van de omgevingsverordening is opgenomen dat, als er ontwikkelingen plaatsvinden in de agrarische ontginningslandschappen, deze bij moeten dragen aan behoud en versterking van de dragende lineaire structuren van lanen, bosstroken en waterlopen en ontginningslinten met erven en de kenmerkende ruimtematen.



Afbeelding 5 Kaart uitsnede 'Gebiedskenmerken Laag v.h. agrarisch cultuurlandschap  
(bron: geconsolideerde omgevingsvisie 2017)

De ambitie is de ruimtelijke kwaliteit van deze gebieden een stevige impuls te geven en soms een transformatie wanneer daar aanleiding toe is. De dragende structuren worden gevormd door landschappelijk raamwerken van lanen, bosstroken en waterlopen, die de rechtlijnige ontginningsstructuren versterken. Binnen deze raamwerken is ruimte voor verdere ontwikkeling van bestaande erven en soms de vestiging van nieuwe erven, mits deze een stevige landschappelijke jas krijgen. De ambitie is verder de landschappelijke karakteristieken voor weidevogels in stand te houden en te versterken.

De norm is dat de jonge heide- en broekontginningslandschappen in gebieden met weidevogels een beschermende bestemmingsplanregeling krijgen, gericht op instandhouding van de openheid. De richtinggevende uitspraak geeft aan dat als ontwikkelingen plaats vinden in de agrarische ontginningslandschappen, deze dan bijdragen deze bij aan behoud en versterking van de dragende lineaire structuren van lanen, bosstroken en waterlopen en ontginningslinten met erven en de kenmerkende ruimtematen.

### **Conclusie**

De huidige landschappelijke structuren worden niet aangetast door de beoogde ontwikkeling. Het perceel zal landschappelijke worden ingepast om daarmee een impuls te geven aan de ruimtelijke kwaliteit van het gebied.

### Stedelijke laag

Op grond van de kaart 'Gebiedskenmerken Stedelijke laag' is het bedrijf gelegen in "Informeel trage netwerk" en "Verspreide bebouwing", zie afbeelding 6. De stedelijke laag is de laag van de steden, dorpen, verspreide bebouwing, wegen, spoorwegen en waterwegen. Het gaat in deze laag om de dynamiek van de steden en de grote infrastructurele verbindingen, maar ook om de rust van de dorpen en de landelijke wegen en paden. De ligging van een stad of dorp in het landschap, op een kruispunt van infrastructuur of in de nabijheid van grondstoffen speelt een belangrijke rol in het functioneren ervan. Efficiëntie en bereikbaarheid zijn belangrijke vestigingsfactoren, maar de kwaliteit, eigenheid en het onderscheidend vermogen van de regio is ook steeds belangrijker. De ruimtelijke kwaliteitsambitie is om een brede waaier aan woon-, werk-, en mixmilieus te creëren: elk buurtschap, dorp en stad heeft zijn eigen kleur. Daarnaast ligt er de ambitie om het contrast tussen dynamische en luwe gebieden te versterken door het infrastructuurnetwerk.

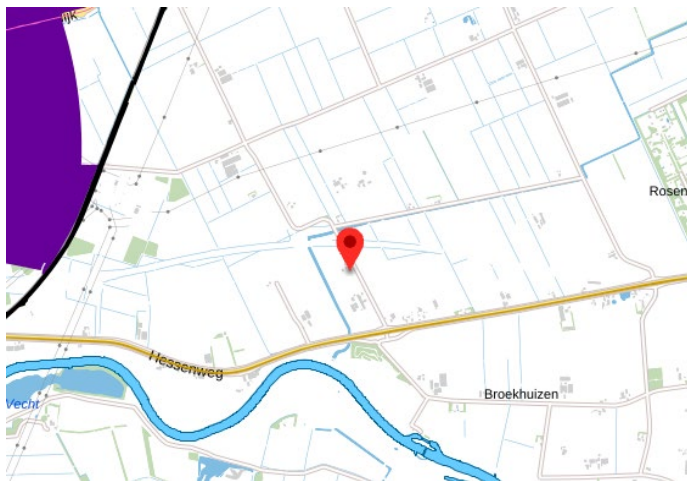

Afbeelding 6 Kaartuitsnede 'Stedelijke Laag'  
(bron: geconsolideerde omgevingsvisie 2017)

### *Verspreide bebouwing*

De agrarische erven hebben van oudsher een hele sterke binding met het landschap. Door eenheid in handelen van boeren ontstonden er samenhangende landschappen, die nu nog steeds herkenbaar zijn. Bijzonder is dat elk landschap zijn eigen erftype heeft: de opbouw van erf, erfbebouwing, erfbeplantingen en relaties met de omliggende gronden zijn specifiek voor het betreffende landschapstype. Naast erven kent het buitengebied losliggende 'gewone' burgerwoningen met veelal een eigen, individueel karakter en eigen verhaal van ontstaan. Door transformatie van erven kan de samenhang tussen erf en landschap vervallen.

De ambitie is om erven opnieuw te verbinden met het landschap en te verkennen als alternatief woon/werkmilieu. De erven die vrijkomen worden steeds groter. Soms is sloop een goede optie, maar hierdoor worden erven zo klein dat ze kunnen verdwijnen. Deze erven kunnen ook anders gebruikt worden. Door voort te bouwen op de karakteristieken en kwaliteiten van de vaak eeuwenoude erven, ligt hier een kans om unieke, echt Overijsselse woon/werk-, recreatie- en zorgmilieus te ontwikkelen: sterk verbonden met de historie, het omliggende landschap en met veel ruimte voor individuele invulling.

De norm is dat ontwikkeling van nieuwe erven bijdraagt aan het behoud en ontwikkeling van de ruimtelijke kwaliteit overeenkomstig de KGO. In de richtinggevende uitspraken staat dat ontwikkelingen die op erven plaatsvinden, bijdragen aan behoud en versterking van de kenmerkende erfstructuur en volumematen. Daarnaast blijft er een duidelijk onderscheid tussen voorkant en achterkant en vindt koppeling van het erf aan het landschap plaats. Bij transformatie van erven kan de ervenconsulent van het Oversticht adviseren over de ruimtelijke kwaliteit.

### *Informele en trage netwerk*

Het informele trage netwerk is het 'langzame' netwerk (wandelpaden, fietspaden, ruiterspaden, vaarroutes) van de provincie, dat delen van het agrarisch cultuurlandschap en het natuurlijke laag toegankelijk en ervaarbaar maakt. De oude zandwegen en paden vormen het basisstramien. Van oudsher verbonden deze routes vaak de kernen met het ommeland en met elkaar. Doordat bepaalde schakels in dit netwerk in de loop van de tijd zijn verdwenen, is er sprake van onderbrekingen.

De ambitie is om het verplaatsingsgedrag te verschuiven van auto naar fiets. Daarnaast ligt er de ambitie om de onderbrekingen op te heffen. Het fiets- en wandelpaden netwerk wordt op nieuw van de regio samengevoegd tot een compleet systeem. Verbinden van kernen met het buitengebied, ommetjes, gericht op het beleefbaar maken van de directe leefomgeving en het landschap en het verknopen van dit netwerk aan overstapplaatsen aan de hoofd- en regionale infrastructuur.

De norm is om informele routes en netwerken in beeld te brengen en een beschermende bestemmingsregeling te geven. Bij ruimtelijke ontwikkelingen nabij zandwegen, wandel- en fietsroutes worden onderbrekingen in het netwerk voorkomen. In de richtinggevende uitspraken staat dat wanneer ontwikkelingen plaatsvinden in gebieden dichtbij de stad of dorp, dan dragen deze bij aan het behoud van het padennetwerk. Nieuwe mogelijkheden worden benut.

## Conclusie

Bij de beoogde ontwikkeling blijft de kenmerkende erfstructuur behouden.

### Laag van de beleving

Op grond van de kaart 'Gebiedskenmerken Laag van de beleving' ligt het bedrijf in "Donkerte", zie afbeelding 7. In bijlage 10 'Gebiedskenmerken, catalogus' van de omgevingsverordening staat dat in de donkere gebieden alleen minimaal noodzakelijke toepassing van kunstlicht gewenst is. Aandacht moet uit gaan naar het vermijden van onnodig kunstlicht bij ontwikkelingen in het buitengebied.

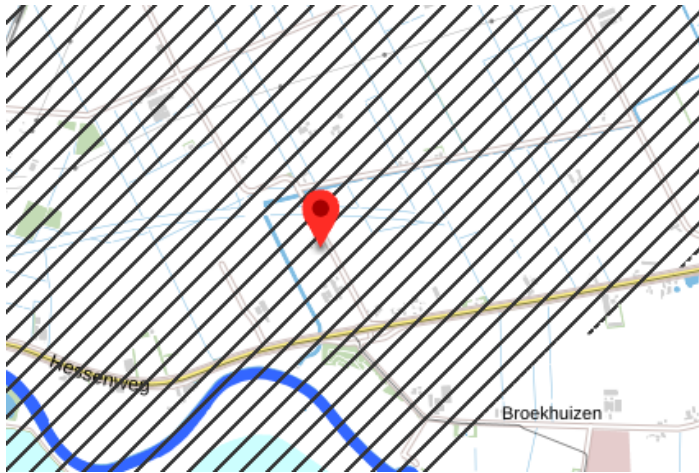

Afbeelding 7 Kaartuitsnede 'Gebiedskenmerken Laag van de beleving'  
(bron: geconsolideerde omgevingsvisie 2017)

Donkerte wordt een te koesteren kwaliteit. De ambitie is de huidige 'donkere' gebieden, ten minste zo donker te houden, maar bij ontwikkelingen ze liever nog wat donkerder te maken. Dit betekent op praktisch niveau terughoudend zijn met verlichting van wegen, bedrijventerreinen e.d. en verkennen waar deze 's nachts uit kan of anders lichtbronnen selectiever richten. Structureel is het vrijwaren van donkere gebieden van verhoging van de dynamiek het perspectief. De ambitie is het rustige en onthaaste karakter te behouden, zodat passages van autosnelwegen en regionale wegen niet leiden tot stedelijke ontwikkeling aan eventuele op- en afritten. Bundeling van stedelijke functies en infrastructuur in de 'lichte' gebieden.

In de richtinggevende uitspraken staat dat in de donkere gebieden alleen minimaal noodzakelijk kunstlicht toegepast mag worden. Dit vereist het selectief inzetten en 'richten' van kunstlicht. Ook vraagt het veel aandacht voor vermijden van onnodig kunstlicht bij ontwikkelingen in het buitengebied.

## Conclusie

Het toepassen van kunstlicht is geen onderdeel van de betreffende ontwikkeling. Deze laag wordt niet aangetast door deze ontwikkeling er zijn geen relevante objecten aanwezig op het perceel.

## Conclusie toetsing provinciaal beleid

De beoogde ruimtelijke ontwikkeling voldoet aan het provinciaal beleid uit de Omgevingsvisie- en verordening Overijssel.

## 2.3 Gemeentelijk beleid

### 2.3.1 Structuurvisie Buitengebied Gemeente Dalfsen

Op d.d. 25 juni '12 is de Structuurvisie Buitengebied vastgesteld door de raad van gemeente Dalfsen. Het doel van de structuurvisie buitengebied is om een integraal beleidskader te krijgen voor allerhande ontwikkelingen in het buitengebied.

Gemeente Dalfsen profileert zich als een plattelandsgemeente bij uitstek. In de richting van 2030 spreekt de gemeente de ambitie uit dat zij streeft naar "een landelijk gebied waar het goed werken en wonen is, waar de plattelandseconomie voldoende perspectief heeft op een duurzaam voortbestaan en waar de landschappelijke kwaliteiten zo hoog zijn dat het gebied ook voor de langere termijn een belangrijke recreatieve aantrekkingskracht heeft ontwikkeld". Met betrekking tot economische vitaliteit wil de gemeente de verschillende functies in het buitengebied de ruimte bieden die nodig is voor een goed toekomstperspectief.

Het perceel De Bese 7 is gelegen in het deelgebied 'landschap van jonge heideontginningen (noord)', zie afbeelding 8.

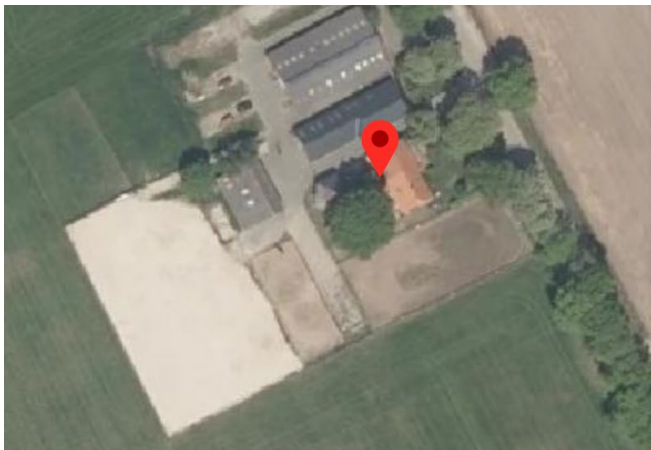

#### Landschap van de jonge heideontginningen (noord)

Thema: landschap

Gebiedsbegrenzing: indicatief

Afbeelding 8 Kaartuitsnede De Bese 7 (bron: ruimtelijkeplannen.nl)

#### Karakteristiek en kernkwaliteiten

De voormalige heidegronden zijn pas in de loop van de negentiende eeuw systematisch in cultuur gebracht. Dat heeft geleid tot een stevige rationele structuur en verkavelingsopzet. De percelen zijn meest blokvormig en bebouwing ligt verspreid aan lange, rechte wegen. De bebouwing vormt puntsgewijze verdichtingen aan de wegen. Dorpen komen in dit gebied niet voor. Opvallend is de noord-zuidgerichtheid van de wegen, wat wordt versterkt door de aanwezige wegbeplanting. Het landschap is weids en open met fraaie vergezichten. De landbouw is de belangrijkste functie in het gebied. Het grondgebruik is voornamelijk grasland, maar verspreid komen ook percelen met bouwland voor. Het noordelijke heideontginningslandschap kenmerkt zich door de sterke rationele opzet, wat zich uit in lange noord-zuidgerichte wegen met laanbeplantingen en verspreid liggende erven. Het is een open agrarisch productielandschap. Slechts plaatselijk komen verdichtingen voor in de vorm van houtsingels, bosstroken en bebouwing.

#### Ontwikkelingsrichting landbouw

In de ontwikkelingsrichting voor de landbouw wordt beschreven dat de gemeente de bedrijven in dit gebied de ruimte wil bieden om zich duurzaam en concurrerend te kunnen ontwikkelen (artikel 4.5.2). Artikel 4.5.3 behelst een aantal ontwikkelingscriteria; waaronder 'als een agrarisch bedrijf voor het duurzaam voortbestaan van zijn bedrijfsvoering wil verbreden of vergroten, zal de gemeente daar op voorhand positief tegenover staan. De gemeente zal wel kritisch kijken of de gekozen locatie voldoende geschikt is om een dergelijke ontwikkeling te kunnen accommoderen, bijvoorbeeld op het vlak van verkeer.' Het aspect verkeer zal dan ook in hoofdstuk 4 worden behandeld.

Inmiddels ligt de Omgevingsvisie Dalfsen in ontwerp. Hierin worden de opgaves voor de landbouw in de aankomende periode beschreven, waaronder het ontplooiën van activiteiten die helpen in een rendabele bedrijfsvoering te voorzien. Dit sluit aan bij de beoogde ontwikkeling van het bedrijf.

### 2.3.2 Landschapontwikkelingsplan

In het Landschapontwikkelingsplan (LOP) (door de gemeenteraad vastgesteld op 15 februari 2010) is een visie op het landschap in het buitengebied van Dalfsen uitgewerkt in wensen en projecten. Het LOP is een gemeentedeekkende visie op de landschappelijke ontwikkeling van zeven verschillende deelgebieden. In het LOP is per deelgebied een beschrijving van het landschap gegeven. Ook is aangegeven wat de karakteristieken van landschap in het betreffende deelgebied zijn en welke ontwikkelingen en welke kansen en bedreigingen er zijn. De gemeente kiest in het LOP voor de strategie 'Selectief ontwikkelen'. Dit betekent dat in principe wordt ingezet op een toename van kwaliteit en het herstel van kwaliteiten die verloren zijn gegaan, maar dat met name de thema's 'recreatie' en 'natuur' per gebied worden genuanceerd.

#### Heideontginning



- Maatregelen in dit gebied moeten gericht zijn op het versterken van een noordzuid gerichte landschapsstructuur van bomenrijen langs wegen en watergangen met verspreid poelen;
- Oostwest gerichte wegen zijn niet of beperkt beplant en hier kunnen (waar gewenst) heischrale bermen ontwikkeld worden. Daar waar nu beplanting aanwezig is kunnen bomen worden gekapt, of kunnen bomen om-en-om worden gekapt. Daarmee ontstaat er dus een uitzonderlijke plantafstand, wat het mogelijk maakt om een heischrale berm te ontwikkelen. Hiervoor is het nodig om te maaien en het maaisel af te voeren waardoor op den duur een schrale vegetatie ontstaat die hier ooit thuishoorde. De heischrale bermen verwijzen naar het verleden en biedt lange doorzichten. De agrarische functie wordt door deze maatregelen niet belemmerd;
- Wel is het zaak dat door middel van erfbeplanting de agrarische bedrijven meer onderdeel worden van een geheel. Erfbeplanting bestaat in ieder geval uit inheemse soorten en dan bij voorkeur soorten die in dit landschapstype thuishoren zoals eik, esdoorn en berk;
- Extensief slootkantenbeheer, aanleg poelen en meer natuurlijke oevers langs de Dalmholterwaterleiding, de Grootte Grift en het Overijssels Kanaal vergroot de biodiversiteit en de landschappelijke diversiteit.
- Houtwallen/singels tussen Het Luttenbergerven en de Lemelerberg vergroot de migratiemogelijkheden voor een aantal dieren (o.a. das, vlermuizen).
- Het Overijssels Kanaal als historische lijn kan worden versterkt door een bomenrij (ruime plantafstand).
- Verder is het wenselijk om de beeldkwaliteit rondom de molen Massier te verbeteren.



voorbeeld hoe bebouwing en beplanting kunnen ontwikkeld rekening houdend met doorzicht en versterking van de ontginningswegendoor bebouwing en beplanting.

Afbeelding 9 Uitsnede landschapontwikkelingsplan Dalfsen

In onderstaande afbeelding is het erfinrichtingsplan voor de Bese 7 zichtbaar. Deze is ook als bijlage 1 opgenomen. De ontwikkeling is in overeenstemming met het LOP. Er vinden enkel kleine aanpassingen plaats (meer groen), de kenmerkende structuren worden niet aangetast.

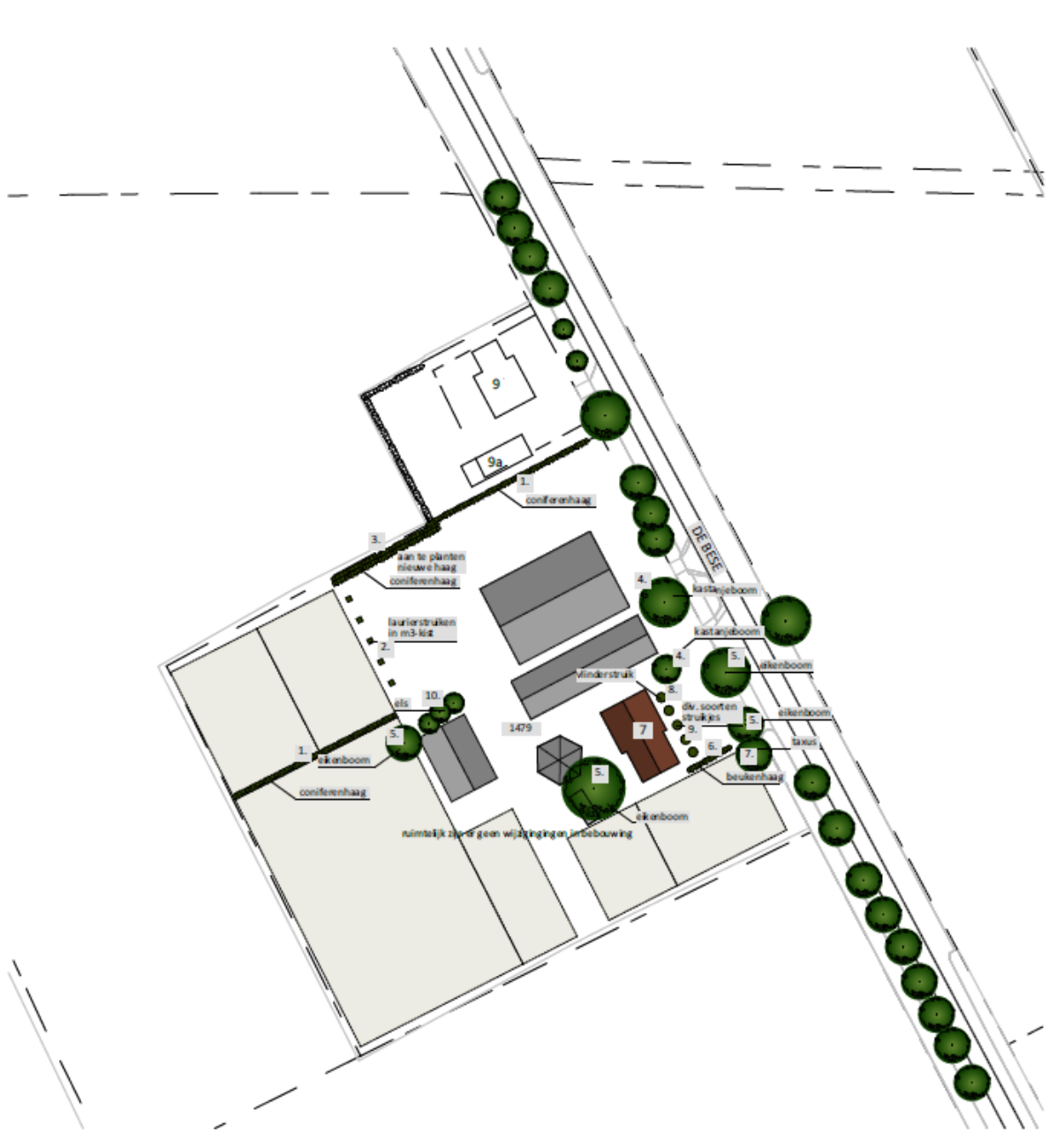

Afbeelding 10 Erfinrichting De Bese 7

### 2.3.3 Geurverordening gemeente Dalfsen

Op d.d. 22 september '14 is de 'Geurverordening gemeente Dalfsen' vastgesteld door de gemeenteraad. De geurverordening is maatgevend bij de beoordeling of beoogde ontwikkeling past binnen de kaders van het aspect 'geur'.

De toetsing aan het aspect geur wordt verwezen naar paragraaf 4.1, hier wordt uitgebreid stilgestaan bij de Wet geurhinder en veehouderij en de maatgevende geurverordening.

#### Conclusie toetsing gemeentelijk beleid

De beoogde ruimtelijke ontwikkeling voldoet aan het beleid van de gemeente Dalfsen.



### 3. Onderzoeken

In dit hoofdstuk worden alle ruimtelijk relevante omgevingsfactoren op een rij gezet en belangen afgewogen. De belangenafweging moet aantonen dat de betreffende ontwikkeling aan een goede ruimtelijke ordening voldoet.

#### 3.1 Milieuzonering

Zowel de ruimtelijke ordening als het milieubeleid stellen zich ten doel een goede kwaliteit van het leefmilieu te handhaven en te bevorderen. Een handvat hierbij is door gebruik te maken van de systematiek die de milieuzonering kent. Milieuzonering is het aanbrengen van een voldoende ruimtelijke scheiding tussen milieubelastende bedrijven of inrichtingen enerzijds en milieugevoelige functies als wonen en recreëren anderzijds. De ruimtelijke scheiding bestaat doorgaans uit het aanhouden van een bepaalde afstand tussen milieubelastende en milieugevoelige functies. Die onderlinge afstand moet groter zijn naarmate de milieubelastende functie het milieu sterker belast.

Milieuzonering heeft twee doelen:

- Het voorkomen of zoveel mogelijk beperken van hinder en gevaar bij woningen en andere gevoelige functies;
- Het bieden van voldoende zekerheid aan bedrijven dat zij hun activiteiten duurzaam onder aanvaardbare voorwaarden kunnen uitoefenen.

Als uitgangspunt voor het bepalen van de aan te houden afstanden wordt veelal de VNG-uitgave 'Bedrijven en Milieuzonering' uit 2009 gehanteerd. Deze uitgave bevat een lijst, waarin voor een hele reeks van milieubelastende activiteiten (naar SBI-code gerangschikt) richtafstanden zijn gegeven ten opzichte van milieugevoelige functies. De lijst geeft richtafstanden voor de ruimtelijk relevante milieuaspecten geur, stof, geluid en gevaar. De grootste van de vier richtafstanden is bepalend voor de indeling van een milieubelastende activiteit in een milieucategorie en daarmee ook voor de uiteindelijke indicatieve richtafstand.

Op basis van de VNG-uitgave 'Bedrijven en milieuzonering' is het bedrijf momenteel als rundveehouderij te scharen onder 'fokken en houden van rundvee' (SBI-2008 code 0141/0142). Het bedrijf valt daarmee in de milieucategorie 3.2. Het plangebied ligt in het omgevingstype 'rustig buitengebied'. De richtafstanden voor deze categoriebedrijven voor de aspecten geur, stof, geluid en gevaar bedragen respectievelijk 100, 30, 30 en 0 meter.

In de beoogde situatie worden ook paarden op het bedrijf gehouden. Het houden van paarden kan worden geschaard onder het 'fokken en houden van overige graasdieren – paardenfokkerijen' (SBI-2008 code 0143). Deze activiteit valt onder de milieucategorie 3.1. De richtafstanden voor deze categoriebedrijven voor de aspecten geur, stof, geluid en gevaar bedragen respectievelijk 50, 30, 30 en 0 meter.

Het 'fokken en houden van rundvee' heeft de meest beperkende richtafstand van 100 meter. De dichtstbijzijnde milieugevoelige objecten betreft de woningen die aan De Bese 9/9a. De afstand tot het bouwvlak van De Bese 9 is circa 3 meter. De Bese 9a is een mantelzorgwoning.

De activiteit met paarden heeft een lagere milieucategorie dan de activiteit met rundvee en de afstand tot het bouwvlak van De Bese 9 wijzigt niet. Ook zal in de beoogde situatie de ligboxenstal als rijhal in gebruik worden genomen, waarmee de afstand tussen het dichtstbijzijnde emissiepunt dierenverblijf en de dichtstbijzijnde milieugevoelig object worden vergroot. Geconcludeerd kan worden dat in de beoogde situatie geen verslechtering van de milieusituatie optreedt. Met het project is dan ook geen overlast te verwachten op de aspecten geur, stof en geluid. Dit wordt per milieuaspect uitgediept.

## 3.2 Geur

De Wet geurhinder en veehouderij (Wgv) maakt onderscheid tussen dieren met en zonder geuremissiefactoren. Voor dieren zonder geuremissiefactoren (zoals rundvee en paarden) gelden vaste afstanden, die moeten worden aangehouden tot geurgevoelige objecten. Voor dieren met omrekeningsfactoren (zoals varkens) wordt door het verspreidingsmodel "V-Stacks" de geuremissie uit de veehouderij omgerekend naar geurbelasting op de geurgevoelige objecten in de omgeving van de veehouderij.

### 3.2.1 Diercategorieën met vaste afstanden

In artikel 4 Wgv is opgenomen dat de afstand tussen een veehouderij (emissiepunt) waar dieren worden gehouden van een diercategorie waarvoor niet bij ministeriële regeling een geuremissiefactor is vastgesteld, en een geurgevoelig object bedraagt:

- a) ten minste 100 meter indien het geurgevoelige object binnen de bebouwde kom is gelegen, en
- b) ten minste 50 meter indien het geurgevoelige object buiten de bebouwde kom is gelegen.

Op grond van de 'Geurverordening gemeente Dalfsen' zijn bovengenoemde afstanden gehalveerd.

#### Artikel 2 Veehouderijen zonder geuremissiefactoren

In afwijking van het bepaalde in artikel 4 lid 1 van de Wet bedraagt de minimale afstand van een bestaande veehouderij tot een geurgevoelig object in de gemeente Dalfsen:

- A. Binnen bebouwde kom: 50 meter;
- B. Buiten bebouwde kom: 25 meter.

De werkelijke afstand van een emissiepunt van een binnen het bedrijf aanwezige stal tot de buitenzijde van het meest dichtbijgelegen geurgevoelige object buiten de bebouwde kom 'De Bese 9A' bedraagt meer dan 25 meter, wanneer de ligboxenstal als rijhal in gebruik wordt genomen en niet langer als dierverblijf in gebruik is. Hiermee wordt ruimschoots voldaan aan de vaste afstandseis.

### 3.2.2 Gevelafstanden

In artikel 5 Wgv is opgenomen dat 'Onverminderd de artikelen 3 en 4 bedraagt de afstand van de buitenzijde van een dierenverblijf tot de buitenzijde van een geurgevoelig object':

- a. ten minste 50 meter indien het geurgevoelige object binnen de bebouwde kom is gelegen, en
- b. ten minste 25 meter indien het geurgevoelige object buiten de bebouwde kom is gelegen.

De werkelijke afstand van de buitenzijde van een binnen het bedrijf aanwezige stal tot de buitenzijde van het meest dichtbijgelegen geurgevoelige object buiten de bebouwde kom 'De Bese 9A' bedraagt meer dan 25 meter, wanneer de ligboxenstal als rijhal in gebruik wordt genomen en niet langer als dierverblijf in gebruik is. Hiermee wordt voldaan aan de afstandseis.

## 3.3 Zeer kwetsbaar gebied

Onder een zeer kwetsbaar gebied wordt verstaan: zeer kwetsbaar gebied in de zin van de Wet ammoniak en veehouderij (Wav). De Wet ammoniak en veehouderij (Wav) vormt een onderdeel van de ammoniakregelgeving voor dierenverblijven van veehouderijen. Deze regelgeving heeft als doel de ammoniakuitstoot in heel Nederland terug te dringen (onder andere met het Besluit emissiearme huisvesting). Voor een aantal gebieden geldt extra beleid: het doel is de ammoniakdepositie op die gebieden - de zeer kwetsbare gebieden- te verminderen.

Het dichtstbijzijnde 'zeer kwetsbaar gebied' ligt op een afstand van circa 3,2 kilometer in zuidelijke richting, gemeten vanaf de veehouderij. De Wav vormt geen belemmering voor de bedrijfsopzet.

### 3.4 Archeologie

Op basis van het Verdrag van Malta en de Wet op de archeologische monumentenzorg is het uitgangspunt gesteld om archeologische erfgoed zoveel mogelijk ter plekke te bewaren en maatregelen te nemen om dit te bewerkstelligen. De verstoorder van de bodem is verantwoordelijk voor het behoud van de archeologische resten. Daar waar behoud ter plekke niet mogelijk is, betaalt de verstoorder het archeologisch onderzoek en de mogelijke opgravingen. Voor ruimtelijke plannen die archeologische waarden bedreigen, moeten betrokken partijen in beeld brengen welke archeologische waarden in het geding zijn.

De gemeente Dalfsen heeft een 'Archeologische beleidskaart'. Een uitsnede van deze kaart is opgenomen in afbeelding 11.



Afbeelding 11 Kaartuitsnede 'Archeologische beleidskaart'  
(bron: Notitie archeologiebeleid gemeente Dalfsen 2017)

Volgens deze beleidskaart heeft het perceel De Bese 7 een deels hoge archeologische verwachting (AWV categorie 6) en deels lage archeologische verwachting (AWV categorie 8). Ook ligt het perceel in het archeologisch zoekgebied. Voor de gronden met een hoge archeologische verwachtingswaarde geldt een onderzoeksplicht bij bodemingrepen dieper dan 0,30 m en groter dan 2500 m<sup>2</sup>. Daar is met de beoogde plannen geen sprake van. Voor de gronden met een lage archeologische verwachtingswaarde geldt geen onderzoeksplicht.

### 3.5 Bodem

In 2013 heeft de gemeente Dalfsen een bodemkwaliteitskaart gemaakt en vastgesteld. De kaart geeft aan dat de algemene bodemkwaliteit voldoende is voor alle functies en gebruik. Als op een locatie geen bodembedreigende activiteiten hebben plaatsgevonden, is bodemonderzoek niet nodig. Een vrijstelling voor bodemonderzoek kan worden aangevraagd. Bodemonderzoek is noodzakelijk als in het verleden bodembedreigende activiteiten hebben plaatsgevonden. Op basis van het bodemonderzoek wordt bepaald of bodemsanering noodzakelijk is.

Volgens de bodemfunctieklassenkaart heeft het perceel De Bese 7 de functie 'Overig'. De zonekaarten Bovengrond en Ondergrond plaatsen het perceel in de 'Samengevoegde zone'. Volgens de ontgravingskaarten Bovengrond en Ondergrond en de toepassingskaarten Bovengrond en Ondergrond is het perceel gelegen in de 'Landbouw/natuur' zone. Op basis van de kaarten en toekenning van functies en zones hebben er geen bodembedreigende activiteiten plaatsgevonden op betreffende locatie en is er geen bodemonderzoek nodig.

### 3.6 Duurzaamheid

April 2017 heeft de gemeenteraad van Dalfsen het Beleidsplan duurzaamheid 2017 – 2025 vastgesteld. In dit beleidsplan worden verbeterdoelen en concrete doelen gesteld. De ambitie is om een duurzaam leefbare gemeente te maken. Hiervoor zijn vier verbeterdoelen gesteld: meer lokale kracht, minder energiegebruik, meer duurzame energie en meer circulair.

Het exploiteren van een gebruiksgerichte paardenhouderij en de vergrote paardenbak zorgen voor een toekomstbestendige bedrijfsvoering van het agrarische bedrijf. Daarnaast wordt met het in bestaande bebouwing realiseren van een rijhal, er een nieuwe functie gegeven aan een bedrijfsgebouw zonder deze hoeven te slopen en het te hoeven oprichten van een nieuw gebouw.

### 3.7 Ecologie

Bescherming in het kader van de natuurwet- en regelgeving is op te delen in gebieds- en soortenbescherming. Bij soortenbescherming heeft men per 1 januari 2017 te maken met de nieuwe Wet natuurbescherming (dit was de Flora en faunawet). Bij gebiedsbescherming heeft men ook te maken met de Wet natuurbescherming (was de Natuurbeschermingswet) en met de Ecologische Hoofdstructuur/ Natuurnetwerk Nederland (EHS/NNN).

#### *Gebiedsbescherming*

Natura 2000 is een samenhangend netwerk van natuurgebieden in Europa. Natura 2000 bestaat uit gebieden die zijn aangewezen in het kader van de Europese Vogelrichtlijn (79/409/EEG) en gebieden die zijn aangemeld op grond van de Europese Habitatrichtlijn (92/43/EEG). Deze gebieden worden in Nederland op grond van de Natuurbeschermingswet 1998 beschermd.

De bescherming van bosopstanden is opgenomen in de nieuwe Wet natuurbescherming. Een kapmelding is verplicht bij de kap van bomen buiten de bebouwde kom indien kap plaatsvindt in een houtopstand van 10 are of meer of een bomenrij van 21 bomen of meer.

De EHS/NNN is de kern van het Nederlandse natuurbeleid. De EHS/NNN is in provinciale structuurvisies uitgewerkt. In EHS/NNN geldt het 'nee, tenzij'- principe. In principe zijn er geen ontwikkelingen toegestaan als zij de wezenlijke kenmerken of waarden van het gebied aantasten.

#### Natura 2000

Het plangebied maakt geen onderdeel uit van een Natura 2000-gebied of een Beschermd natuurmonument. Het dichtstbijzijnde natuurbeschermingsgebied is het Natura 2000-gebied Uiterwaarden Zwarte Water & Vecht op een afstand van ca. 2 km van het plangebied. Gezien de afstand van het plangebied tot het dichtstbijzijnde natuurbeschermingsgebied en de beperkte effectafstand van de ingreep, kan een aantasting van de instandhoudingsdoelstellingen van het Natura 2000-gebied op voorhand worden uitgesloten. Voor de gebruiksfase is een AERIUS-berekening uitgevoerd en als bijlage toegevoegd. Het uitvoeren van de voorgenomen activiteit gedurende de gebruiksfase, leidt echter niet tot een toename van stikstofdepositie in Natura 2000-gebied, er is alleen sprake van een randeffect (bijlage 2). Aangezien de beoogde situatie wordt gerealiseerd d.m.v. 'intern salderen' is daarmee geen vergunning op basis van de Wet natuurbescherming nodig. Gelet op het gestelde in de Wet natuurbescherming vormt het aspect ammoniakemissie dan ook geen weigeringsgrond voor het realiseren van de gewenste opzet.

#### EHS/NNN

Het plangebied ligt niet binnen de begrenzing van het Natuurnetwerk Nederland (NNN). In de bredere omgeving van het plangebied liggen enkele NNN-gebieden, waaronder de Vecht en enkele grotere bosgebieden langs de noordzijde van de Vecht onder Dalfsen. Aangezien het plangebied buiten het NNN ligt en van een fysieke aantasting van het NNN dus geen sprake is, kunnen opvallende effecten op de wezenlijke kenmerken en waarden van het NNN worden uitgesloten. Bovendien kent het plan (toevoegen functieaanduiding en vergroting van de paardenbak) slechts een beperkte effectafstand en zal geen sprake zijn van een opvallende verstoring binnen het NNN. Verdere toetsing in de vorm van een "Nee, tenzij-toets" is niet aan de orde.

#### *Soortenbescherming*

Om te beoordelen of het voorgenomen plan voldoet aan de Wet natuurbescherming is een Quickscan Flora & Fauna uitgevoerd (zie bijlage 3).

De paardenbak vormt een matig geschikt leefgebied voor beschermde dieren. Mogelijk benutten vogels, amfibieën en grondgebonden zoogdieren de paardenbak incidenteel als foerageergebied, maar ze bezetten er geen vaste (winter)rust- of voortplantingsplaats. De werkzaamheden zijn reeds uitgevoerd en er vinden geen bouw-, sloop-, of rooiwerkzaamheden meer plaats. Er is geen reden te veronderstellen dat exploitatie van de paardenbak de betekenis van het plangebied voor jaarrond beschermde vogels als huismus en steenuil aantast.

### Conclusie

Het plangebied behoort niet tot het Natuurnetwerk Nederland of Natura 2000-gebied. Vanwege de ligging buiten het Natuurnetwerk Nederland, hoeft het initiatief niet getoetst te worden aan beleidsregels voor de bescherming van het NNN, omdat de bescherming van het Natuurnetwerk Nederland geen externe werking kent in Overijssel. Een negatief effect op Natura 2000-gebied, als gevolg van de emissie van stikstofoxiden, kan niet op voorhand uitgesloten worden. Om te onderzoeken of uitvoering van de voorgenomen activiteiten leidt tot een toename van stikstofdepositie op stikstofgevoelige habitattypen in Natura 2000-gebied, dient een stikstofberekening uitgevoerd te worden. Andere negatieve effecten op Natura 2000-gebied, als gevolg van de voorgenomen activiteiten, kunnen wél worden uitgesloten.

De inrichting en het gevoerde beheer maken het plangebied niet tot een geschikte groeiplaats voor beschermde plantensoorten, maar wel tot geschikt functioneel leefgebied voor verschillende beschermde dieren. Het plangebied wordt door beschermde diersoorten uitsluitend benut als foerageergebied. Er nestelen geen vogels en vleermuizen, grondgebonden zoogdieren en amfibieën bezetten er geen (winter)rust- of verblijfplaats in het plangebied.

Er hoeft geen nader onderzoek uitgevoerd te worden en er hoeft geen ontheffing van de verbodsbepalingen aangevraagd te worden om de voorgenomen activiteiten uit te mogen voeren in het kader van de Wnb. Door exploitatie van de paardenbak neemt de betekenis van het plangebied als foerageergebied niet af.

## 3.8 Externe veiligheid

### *Externe veiligheidsvisie gemeente Dalfsen*

In het externe veiligheidsbeleid van de gemeente Dalfsen is uiteengezet op welke manier met het aspect externe veiligheid moet worden omgegaan in ruimtelijke plannen en in milieuvergunningen. In ruimtelijke zin is in het beleid onderscheid gemaakt in verschillende gebiedstypen binnen de gemeente.

### *Risicokaart*

Aan de hand van de Risicokaart is een inventarisatie verricht van risicobronnen in en rond het projectgebied. Op de Risicokaart staan meerdere soorten risico's, zoals ongevallen met brandbare, explosieve en giftige stoffen, grote branden of verstoring van de openbare orde.

In of in de directe omgeving van het plangebied zijn slechts enkele risicopunten aanwezig (zie, afbeelding 12). Het dichtstbijgelegen punt betreft MK Woodworks waar met 'overige' gevaarlijke stoffen wordt gewerkt, aan De Bese 3 te Dalfsen. Het plangebied ligt verder niet in het invloedsgebied van een Bevi-inrichting, veiligheidscontouren van defensie of het invloedsgebied van een basisroute voor het vervoer van gevaarlijke stoffen.

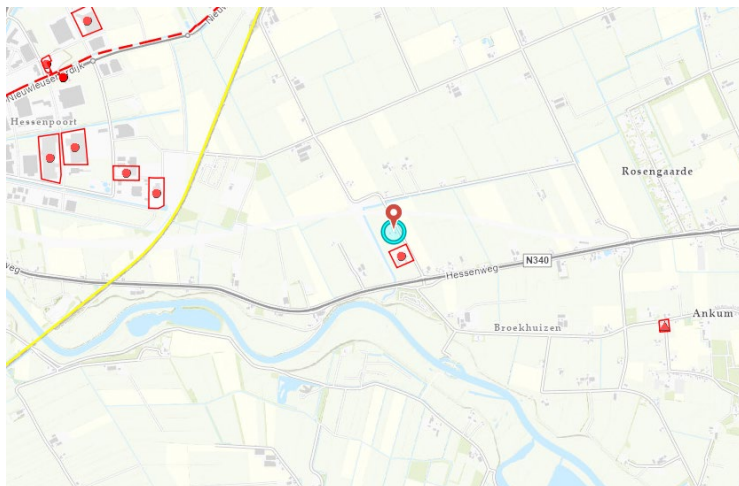

Afbeelding 12 Uitsnede risicokaart.nl

### 3.9 Geluid

De Wet geluidhinder (Wgh) vormt een belangrijk juridisch kader voor het Nederlandse geluidbeleid. De wet biedt geluidsgevoelige gebouwen en terreinen (zoals woningen, ziekenhuizen, verpleeghuizen, psychiatrische inrichtingen en de terreinen daarom heen) bescherming tegen geluidhinder van wegverkeerslawaaï, spoorweglawaaï en industrielawaaï door middel van zonering. Voor de geluidsgevoelige objecten moeten bepaalde grenswaarden in acht worden gehouden.

Geluidsgevoelige bestemmingen liggen op zodanig ruime afstand, waardoor geen geluidsoverlast zal optreden

### 3.10 Leidingen

Voor het plan moet rekening worden gehouden met de aanwezigheid van ondergrondse kabels en planologisch relevante leidingen. In de bodem van het plangebied liggen voor zover bekend geen primaire hoofdleidingen die beperkend zijn voor dit plan.

### 3.11 Luchtkwaliteit

Met betrekking tot luchtkwaliteit moet rekening gehouden worden met het gestelde in de Wet milieubeheer, hoofdstuk 5, titel 5.2 Luchtkwaliteitseisen en de bijbehorende bijlagen. Op basis van artikel 5.16 Wm kan, samengevat, een projectafwijkingsbesluit worden genomen, indien:

- a. aannemelijk is gemaakt dat de mogelijkheden die het projectafwijkingsbesluit biedt, niet leiden tot het overschrijden van een in bijlage 2 van de Wet milieubeheer opgenomen grenswaarde 1, of
- b. aannemelijk is gemaakt dat de mogelijkheden die het projectafwijkingsbesluit biedt, leiden tot een verbetering per saldo van de concentratie in de buitenlucht van de desbetreffende stof dan wel, bij een beperkte toename van de concentratie van de desbetreffende stof, de luchtkwaliteit per saldo verbetert door een samenhangende maatregel of een optredend effect, of
- c. aannemelijk is gemaakt dat de mogelijkheden die het projectafwijkingsbesluit biedt niet in betekenende mate bijdragen aan de concentratie in de buitenlucht van een stof waarvoor in bijlage 2 een grenswaarde is opgenomen, of
- d. het project is genoemd of beschreven dan wel past binnen een programma van het Nationaal Samenwerkingsprogramma Luchtkwaliteit (NSL).

Van een verslechtering van de luchtkwaliteit 'in betekenende mate' als bedoeld onder c is sprake indien zich één van de volgende ontwikkelingen voordoet:

- woningbouw: minimaal 1.500 woningen netto bij 1 ontsluitende weg of minimaal 3.000 woningen bij 2 ontsluitende wegen;
- infrastructuur: minimaal 3% concentratiebijdrage (verkeerseffecten gecorrigeerd voor minder congestie);
- kantoorlocaties: minimaal 10.000 m<sup>2</sup> brutovloeroppervlak bij 1 ontsluitende weg, minimaal 20.000 m<sup>2</sup> brutovloeroppervlak bij 2 ontsluitende wegen.

Dit project voorziet niet in één van de hiervoor genoemde activiteiten. In de beoogde situatie is sprake van een afname van de emissie van fijn stof // PM<sub>10</sub>. Daarom is de beoogde ontwikkeling automatisch aan te merken als "Niet in betekende Mate (NIBM). De emissie van fijn stof vormt geen belemmering de gewenste situatie te realiseren. Aan het gestelde in de Wet luchtkwaliteit wordt voldaan. Het plan voldoet daarmee aan de eisen die voor luchtkwaliteit gelden.

Fijnstof PM10 emissie		
Vigerende situatie:	8160	gram PM10/jaar
Beoogde situatie:	4100	gram PM10/jaar
In de voorgenomen situatie is er sprake van,		
een afname van fijnstofemissie met:	4060	gram PM10/jaar

### 3.12 Verkeerssituatie

De aanvraag heeft betrekking op een bestaand agrarisch bedrijf met de bijbehorende verkeersbewegingen. Het aantal stuks rundvee en de daarbij horende vervoersbewegingen nemen af. Door de toevoeging en toename van het aantal dieren van een andere diercategorie (paarden) verandert de verkeerssituatie niet wezenlijk. Het houden van paarden is ingesteld op training en handel en zal daarom, in tegenstelling tot bij een manege, niet voor een toename in aan- en afvoerbewegingen zorgen. Wellicht ten overvloede wordt vermeld dat bezoekers op eigen terrein kunnen parkeren.

### 3.13 Water

#### *Watertoets*

In het kader van de Wet ruimtelijke ordening (Wro) en het Besluit ruimtelijke ordening (Bro) is een watertoets verplicht bij gemeentelijke bestemmingsplannen en projectafwijkingbesluiten. De watertoets is een procesinstrument, waarbij het waterschap en de initiatiefnemer (gemeente) onderlinge afstemming zoeken.

#### *Relevant beleid*

Er zijn veel beleidstukken over water vastgesteld. Zowel de provincie, het waterschap als de gemeente stellen waterbeleid vast. De belangrijkste kaders zijn de Omgevingsverordening en –visie van de provincie Overijssel, het Waterbeheersplan 2016 – 2021 van het waterschap Drents Overijsselse Delta, het gemeentelijk rioleringsplan en het Waterplan van de gemeente Dalfsen.

#### *Invloed op de waterhuishouding*

Het plan heeft geen schadelijke gevolgen voor de waterkwaliteit en ecologie. Binnen dit project worden niet meer dan 10 wooneenheden/ geen wooneenheden gerealiseerd. De toename van het verharde oppervlak bedraagt niet meer dan 1500 m<sup>2</sup>. Het plangebied bevindt zich niet binnen een beekdal, primair watergebied of een stedelijk watercorridor. Binnen het plangebied is geen sprake van (grond)wateroverlast.

Het plangebied bevindt zich niet in een waterwingebied, grondwaterbeschermingsgebied, maar wel in een intrekgebied.

Voor de aanleghoogte wordt een ontwateringsdiepte geadviseerd van minimaal 80 centimeter. Dit is de afstand tussen de gemiddelde hoogste grondwaterstand (GHG) en het maaiveld. Bij het bouwen zonder kruipruimte kan worden volstaan met een geringere ontwateringsdiepte. Om wateroverlast en schade in woningen en bedrijven te voorkomen wordt geadviseerd om een drempelhoogte van 20 à 30 centimeter boven het straatpeil te hanteren. Ook voor lager, beneden het maaiveld, gelegen ruimtes (kelders, parkeergarages) moet aandacht worden besteed aan het voorkomen van wateroverlast door onder andere te voorkomen dat afstromend hemelwater vanaf het straatoppervlak naar binnen kan stromen. Bij de aanleg van kelderconstructies dient aandacht te worden geschonken aan de toepassing van waterdichte materialen en constructies.

In de volgende tabel is kort de relevantie van de waterhuishoudkundige aspecten aangegeven.

<b>Waterhuishoudkundig aspect</b>	<b>Relevantie</b>	<b>Toelichting</b>
Riolering en afvalwaterketen	Nee	Woning moet een aansluiting hebben op een IBA.
Wateroverlast (oppervlaktewater)	N.v.t.	Hemelwater van verhard oppervlak moet ter plaatse van het plangebied vast worden gehouden en/ of geborgen worden.
Grondwateroverlast	N.v.t.	De locatie heeft grondwatertrap IVc en VIlo er is geen grondwateroverlast.
Grondwaterkwaliteit	N.v.t.	
Verdroging	Nee	Er is geen bedreiging voor karakteristieke grondwaterafhankelijke ecologische, cultuurhistorische of archeologische waarden.
Inrichting/beheer en onderhoud	N.v.t.	Het plangebied ligt op 544 meter van een hoofdwatgang die beschermd worden door de Keur van het waterschap. De locatie bevindt zich buiten de beschermingszone.

#### *Voorkeursbeleid hemel- en afvalwater*

Bij de afvoer van overtollig hemelwater is het landelijk beleid dat het afstromend hemelwater ter plaatse in het milieu moet worden gebracht, dat wil zeggen lozen in de bodem (infiltratie) of in het oppervlaktewater. Het waterschap heeft de voorkeur om het hemelwater, daar waar mogelijk, te het infiltreren in de bodem. Oppervlakkige afvoer naar de infiltratievoorziening en infiltratie via wadi's geniet daarbij de voorkeur. Als oppervlakkige infiltratie niet mogelijk is, is ondergrondse infiltratie door middel van bijvoorbeeld een infiltratieriool (IT-riool) of infiltratiekratten een optie. Als infiltratie niet mogelijk is, kan hemelwater via een bodempassage worden geloosd op oppervlaktewater. De afvoer van overtollig hemelwater uit het plangebied mag, ongeacht de toegepaste methode, niet tot wateroverlast leiden op aangrenzende percelen. Schoon hemelwater (bijvoorbeeld vanaf dakoppervlakken) kan direct worden afgevoerd naar oppervlaktewater. Speciale aandacht wordt besteed aan duurzaam bouwen en een duurzaam gebruik van de openbare ruimte om een goede kwaliteit van het afgekoppelde hemelwater te garanderen.

Overtollig hemelwater wordt in de bodem geïnfilteerd.

#### *Watertoetsproces*

Via [www.dewatertoets.nl](http://www.dewatertoets.nl) is het Waterschap Drents Overijsselse Delta op de hoogte gebracht van het plan. Het watertoetsresultaat betreft de 'standaard waterparagraaf'. De bestemming en de grootte van het plan hebben geen negatieve invloed op de waterhuishouding en het waterschap geeft een positief wateradvies. Hiermee is het watertoetsproces goed doorlopen.

#### *Overstromingsrisicoparagraaf*

Volgens artikel 2.14.4 van de Omgevingsverordening van de provincie Overijssel moet bij ontwikkelingen in overstroombaar gebied een overstromingsrisicoparagraaf in de toelichting bij een bestemmingsplan worden opgenomen.

Onder overstroombaar gebied verstaan we gebieden die normaal gesproken niet onder water staan, maar kunnen overstromen (tijdelijk onder water staan) als gevolg van een extreme gebeurtenis. Het gaat zowel om buitendijkse gebieden die bij hoogwater overstromen (bijvoorbeeld uiterwaarden) als om de beschermde gebieden achter de dijk (binnendijkse gebieden) die alleen bij een calamiteit onder water komen te staan.

Volgens de viewer van de provincie Overijssel ligt het plangebied in overstroombaar gebied (zie afbeelding 13).



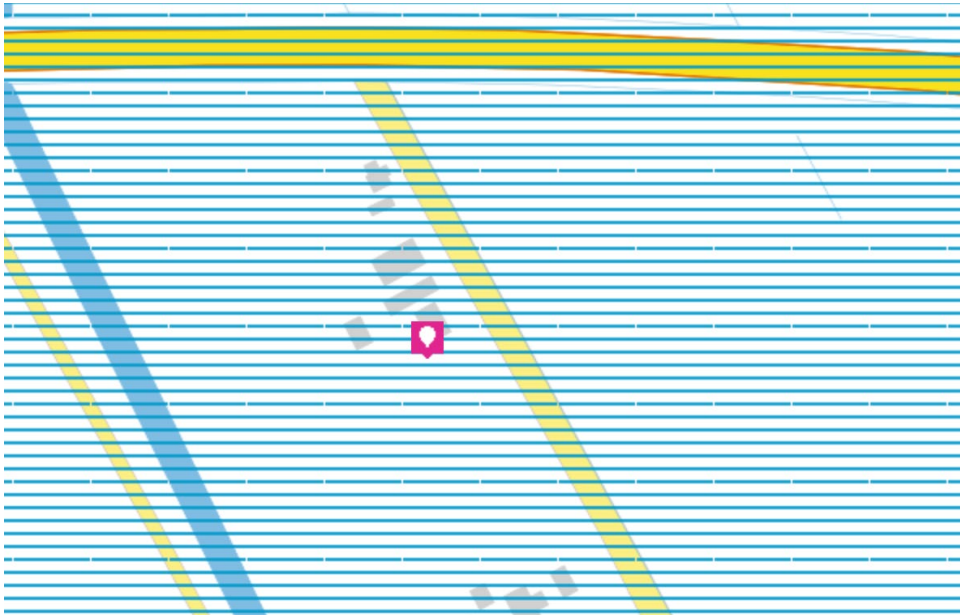

Afbeelding 13 Overstroombaar gebied (Bron: Provincie Overijssel)

### Risico-inventarisatie

Op de risicokaart komt het volgende kaartbeeld naar voren bij overstromingen met een kleine kans (1/1000 tot 1/10.000 jaar). Dit zijn de overstromingen vanuit het primaire systeem (bijvoorbeeld de Vecht) waar de dijken een strenge norm hebben. Voor de betreffende locatie wordt een maximale waterdiepte van 0,2 tot 0,8 meter gevonden (zie afbeelding 14). Op de kaart van middelgrote kans (1/100 jaar) blijft de betreffende locatie droog. De risicokaart geeft geen tijd tot overstroming aan.

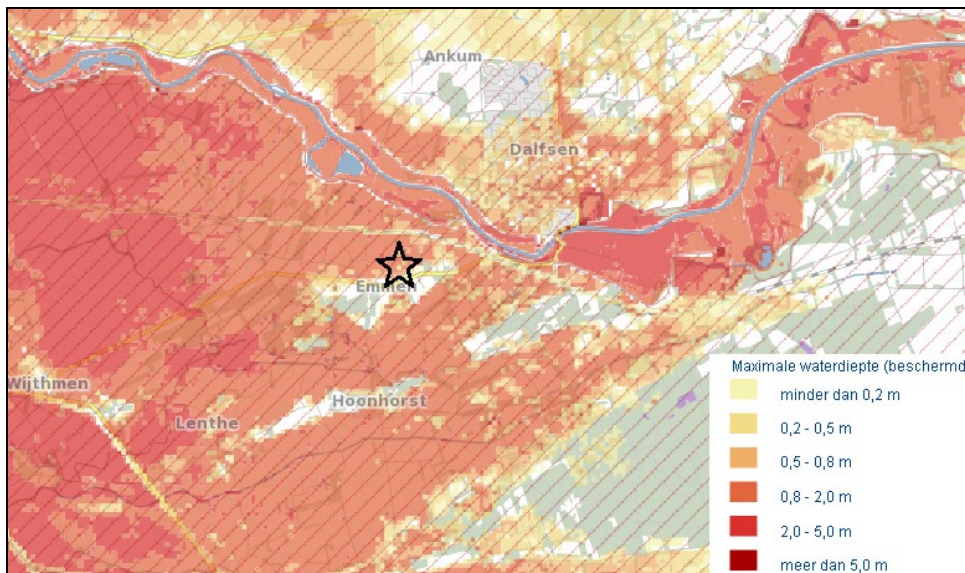

Afbeelding 14 Uitsnede risicokaart.nl

### Conclusie

In geval van overstroming zijn er geen belemmeringen om de beoogde ontwikkelingen op de locatie toe te staan. Het Waterschap Drents Overijsselse Delta en de Veiligheidsregio zijn op de hoogte gesteld van de ontwikkeling. De omgevingsvergunning maakt slechts de toevoeging van functieaanduiding 'paardenhouderij en de vergroting van de paardenbak mogelijk. Gezien de kleine kans van overstroming en het feit dat het bestemmingsplan geen verblijfsfunctie voor kwetsbare groepen mogelijk maakt, is het niet nodig om maatregelen te nemen.

## 4. Planbeschrijving

### 4.1 Algemeen

In dit hoofdstuk wordt aangegeven op welke wijze de binnen het plangebieden voorkomende functies, zoals die in het voorgaande aan de orde zijn geweest, in het bestemmingsplan worden geregeld. Het betreft de uitgangspunten met betrekking tot de gewenste ruimtelijke structuur, de functionele structuur en de milieu-uitgangspunten. Tevens wordt aangegeven hoe het beleid en de planuitgangspunten zijn verwoord in de bestemming.

### 4.2 Beschrijving gewenste situatie

Op het perceel De Bese 7 wordt een agrarisch bedrijf met rundvee geëxploiteerd. Het voornemen bestaat om het agrarische bedrijf met melkrundvee om te zetten in een agrarisch bedrijf waar naast een rundveetak ook paarden worden gehouden voor o.a. handel- en trainingsdoeleinden. Daarnaast heeft initiatiefnemer binnen het bouwperceel een paardenbak gerealiseerd. Deze is ietwat groter dan het gehanteerde formaat in het bestemmingsplan en benaderd de afmeting 60 bij 40 meter.

Met het toevoegen van de functieaanduiding 'paardenhouderij' aan de agrarische bestemming en de legalisering van de vergrote paardenbak is het mogelijk de beoogde gebruiksgericte paardenhouderij te exploiteren. Om de gewenste ontwikkeling mogelijk te maken wordt op basis van artikel 2.12 eerste lid onder a, sub 3<sup>o</sup> Wet algemene bepalingen omgevingsrecht (Wabo) afgeweken van het geldende bestemmingsplan. In bijlage 4 is een verbeelding opgenomen met de beoogde situatie met toegevoegde functieaanduiding 'paardenhouderij' en de vergrote paardenbak.

Het erf wordt ingericht volgens bijgevoegde erfinrichtingsschets. Deze tekening toont de situering van de paardenbak en de overige landschapsmaatregelen. De landschappelijke inpassing van het erf, karakteristiek voor het jonge heideontginningslandschap, blijft behouden.

#### Milieuvergunning

In bijlage 5 van deze onderbouwing is een overzicht/ volledige tabel opgenomen van de beoogde bedrijfsopzet i.r.t. stalsystemen en emissiewaarden.

*Tabel 1 Overzicht beoogde bedrijfsopzet*

#### **Aangevraagde situatie:**

Diercategorie	Aantal dieren	Rav. Code	Stalsysteem
			Omschrijving
paarden	45	K 1.100	volwassen paarden (3 jaar en ouder)
paarden	90	K 2.100	paarden in opfok (jonger dan 3 jaar)
paarden	5	K 3.100	volwassen pony's (3 jaar en ouder)
paarden	5	K 4.100	pony's in opfok (jonger dan 3 jaar)
Zoogkoeien	30	A 2.100	overige huisvestingssystemen
Jongvee	40	A 3.100	overige huisvestingssystemen

Voor de beoogde bedrijfssituatie wordt een melding Activiteitenbesluit ingediend. Deze notitie maakt onderdeel uit van de activiteit 'handelen in strijd met regels ruimtelijke ordening' aanvraag onder omgevingsvergunning buitenplanse afwijking (art. 2.12 lid 1, sub a onder 3<sup>o</sup> Wabo).

## **5. Uitvoerbaarheid**

### **5.1 Economische Uitvoerbaarheid**

In het Besluit ruimtelijke ordening (Bro) is vastgelegd dat ruimtelijke plannen economisch uitvoerbaar moeten zijn. De gemeente Dalfsen heeft een ontwikkelingsovereenkomst met de aanvrager gesloten, waarin is vastgelegd dat de kosten voor de procedure, de landschappelijke inpassing en eventuele kosten voor planschade volledig voor zijn rekening komen.

Het is niet nodig een exploitatieplan vast te stellen omdat het kostenverhaal met een ontwikkelingsovereenkomst is geregeld. De economische uitvoerbaarheid van deze ontwikkeling is hiermee voldoende gegarandeerd.

### **5.2 Maatschappelijke uitvoerbaarheid**

Een dialoog met omwonenden heeft vroegtijdig plaatsgevonden. De initiatiefnemer heeft een bezoek gebracht aan de direct omwonenden. In het overleg heeft de initiatiefnemer de plannen kenbaar gemaakt en uitgebreid toegelicht. Het waren goede gesprekken; de burens begrijpen de beweegredenen van de initiatiefnemer, staan hier positief tegenover en hebben dan ook geen bezwaar tegen de voorgenomen bedrijfsontwikkeling.

De aangevraagde omgevingsvergunning zal zes weken in ontwerp ter inzage worden gelegd. Publicatie hiervan vindt plaats via de officiële richtlijn. Tijdens deze termijn wordt de mogelijkheid geboden voor het indienen van zienswijzen. Vervolgens zal het definitieve besluit nogmaals zes weken ter inzage liggen. Gedurende deze periode is er mogelijkheid tot het instellen van beroep bij de rechtbank.

### **5.3 Vooroverleg overheidsinstanties**

In het kader van artikel 3.1.1.1 Besluit ruimtelijke ordening moet vooroverleg worden gevoerd met overheidsinstanties o.a. de provincie. Doel van het overleg is om de overheidsinstantie in staat te stellen de belangen van hen in een vroeg stadium te betrekken bij het tot stand komen van de ruimtelijke plannen van de gemeente.

Provincie Overijssel heeft een 'uitzonderingslijst vooroverleg ruimtelijke plannen' opgesteld, waarop ruimtelijke plannen zijn aangegeven waarvoor geen vooroverleg nodig is.

De gewenste ontwikkeling voor de Bese 7 valt binnen deze uitzonderingslijst van de provincie Overijssel, omdat het projectbesluit een kleinschalige uitbreiding van een bestaand en bestemd agrarisch bedrijf betreft die past binnen de gebiedskenmerken en omdat er een versterking plaatsvindt van de ruimtelijke kwaliteit volgens de gebiedskenmerken (zie landschaps- en erfinrichtingsplan).

## Bijlage 1



## BEPLANTINGSPLAN

1. Bestaande coniferen haag
2. Bestaande laurierstruiken in m3 kisten
3. Nieuw aan te planten coniferen haag
4. Bestaande kastanjeboom
5. Bestaande eikenboom
6. Bestaande beuken haag
7. Bestaande taxus
8. Bestaande vlinderstruik
9. Bestaande div. soorten struikjes
10. Bestaande elsenbosje

## Situatie

Schaal 1 : 1000  
 Kad. Gemeente: Dalfsen  
 Sectie: N  
 Kad. Nummer: 1479

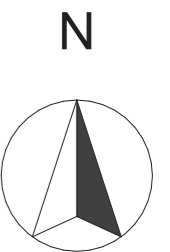

**Van Westreenen**  
 ADVISEURS RUIMTELIJKE ONTWIKKELING

Van Westreenen Adviseurs

Anthonie Fokkerstraat 1a  
 3772 MP Barneveld  
 T: (0342) 47 42 55  
 F: (0342) 47 42 81  
 E: info@vanwestreenen.nl

Varsveldseweg 65d  
 7131 JA Lichtenvoorde  
 T: (0544) 37 97 37  
 F: (0544) 37 83 64  
 E: info@vanwestreenen.nl

Haarweg 9a  
 7651 KE Tubbergen  
 T: (0546) 70 65 86  
 F: (0544) 37 83 64  
 E: info@vanwestreenen.nl

**PROJECT:**  
 Bedrijfsontwikkeling De Bese 7

**OPDRACHTGEVER:**

De Bese 7  
 7722PD DALFSEN

**LOCATIE:** De Bese 7 te Dalfsen

**ONDERDEEL:**  
 Landschappelijke inpassing  
 Maten voor de uitvoering in het werk controleren

**SCHAAL:**

**GETEKEND:**

**FORMAAT:**

**DATUM:** 01-04-2022

**WIJZIGING:**

**PROJECTNUMMER:**

## Bijlage 2

## Projectberekening

Dit document geeft een overzicht van de invoer en rekenresultaten van een Projectberekening met AERIUS Calculator. De berekening is uitgevoerd binnen stikstofgevoelige Natura 2000-gebieden, op rekenpunten die overlappen met habitattypen en/of leefgebieden die aangewezen zijn in het kader van de Wet natuurbescherming, gekoppeld aan een aangewezen soort, of nog onbekend maar mogelijk wel relevant, en waar tevens sprake is van een overbelaste of bijna overbelaste situatie voor stikstof.



- Overzicht
- Samenvatting situaties
- Resultaten
- Detailgegevens per emissiebron

*Meer toelichting over deze PDF kunt u vinden in een bijbehorende leeswijzer. Deze leeswijzer en overige documentatie is te raadplegen via:  
[www.aerius.nl/handleidingen-en-leeswijzers](http://www.aerius.nl/handleidingen-en-leeswijzers)*



## Contactgegevens

Rechtspersoon

Inrichtingslocatie

De Bese 7,  
7722PD Dalfsen

## Activiteit

Omschrijving

De Bese 7

Toelichting

Verschilberekening: Referentie situatie vs Beoogde situatie

## Berekening

AERIUS kenmerk

RgdobPD282jy

Datum berekening

30 maart 2022, 12:32

Rekenconfiguratie

Wnb-rekengrid

## Totale emissie

Referentiesituatie - Referentie

Rekenjaar

Emissie NH3

Emissie NOx

2022

738,6 kg/j

220,7 kg/j

beoogde situatie - Beoogd

2022

736,2 kg/j

198,0 kg/j

## Resultaten

Referentiesituatie - Referentie

Hoogste depositie Hexagon

Gebied

2.677,40 mol/ha/j 5665974

Veluwe

beoogde situatie - Beoogd

2.677,40 mol/ha/j 5665974

Veluwe

Gekarteerd oppervlak met toename (ha)

11,78 ha

Gekarteerd oppervlak met afname (ha)

1.141,26 ha

Grootste toename van depositie

0,02 mol/ha/j

Grootste afname van depositie

0,02 mol/ha/j



## beoogde situatie (Beoogd), rekenjaar 2022

Emissiebronnen	Emissie NH3	Emissie NOx
<b>1</b> Landbouw   Stalemissies   Stal B	547,0 kg/j	-
<b>2</b> Landbouw   Stalemissies   Stal C	188,0 kg/j	-
<b>3</b> Wonen en Werken   Woningen   CV bedrijfswoning	-	3,6 kg/j
<b>4</b> Mobiele werktuigen   Landbouw   IV: Interne vervoersbewegingen	0,9 kg/j	174,3 kg/j
<b>7</b> Anders...   Anders...   III: Stationair draaien van wegvoertuigen binnen inrichting	0,1 kg/j	11,5 kg/j
 Verkeersnetwerk	0,2 kg/j	8,6 kg/j

Gebouwen	Rekenmaat (LxBxH, oriëntatie)
<b>1</b> Gebouw 1	29,5 m x 9,4 m x 5,0 m, 63 °
<b>2</b> Gebouw 2	15,0 m x 11,0 m x 4,0 m, 153 °

## Referentiesituatie (Referentie), rekenjaar 2022

Emissiebronnen	Emissie NH3	Emissie NOx
<b>1</b> Landbouw   Stalemissies   Jongveestal	88,0 kg/j	-
<b>2</b> Landbouw   Stalemissies   Ligboxenstal	650,0 kg/j	-
<b>3</b> Wonen en Werken   Woningen   CV bedrijfswoning	-	3,6 kg/j
<b>4</b> Mobiele werktuigen   Landbouw   IV: Interne vervoersbewegingen	0,2 kg/j	197,0 kg/j
<b>7</b> Anders...   Anders...   III: Stationair draaien van wegvoertuigen binnen inrichting	0,1 kg/j	11,5 kg/j
 Verkeersnetwerk	0,2 kg/j	8,6 kg/j

### Gebouwen

### Rekenmaat (LxBxH, oriëntatie)

<b>1</b> Gebouw 1	29,5 m x 9,4 m x 5,0 m, 63 °
<b>2</b> Gebouw 2	26,3 m x 17,6 m x 4,1 m, 63 °

Hoogste af- en toename op (bijna) overbelaste stikstofgevoelige Natura 2000 gebieden.

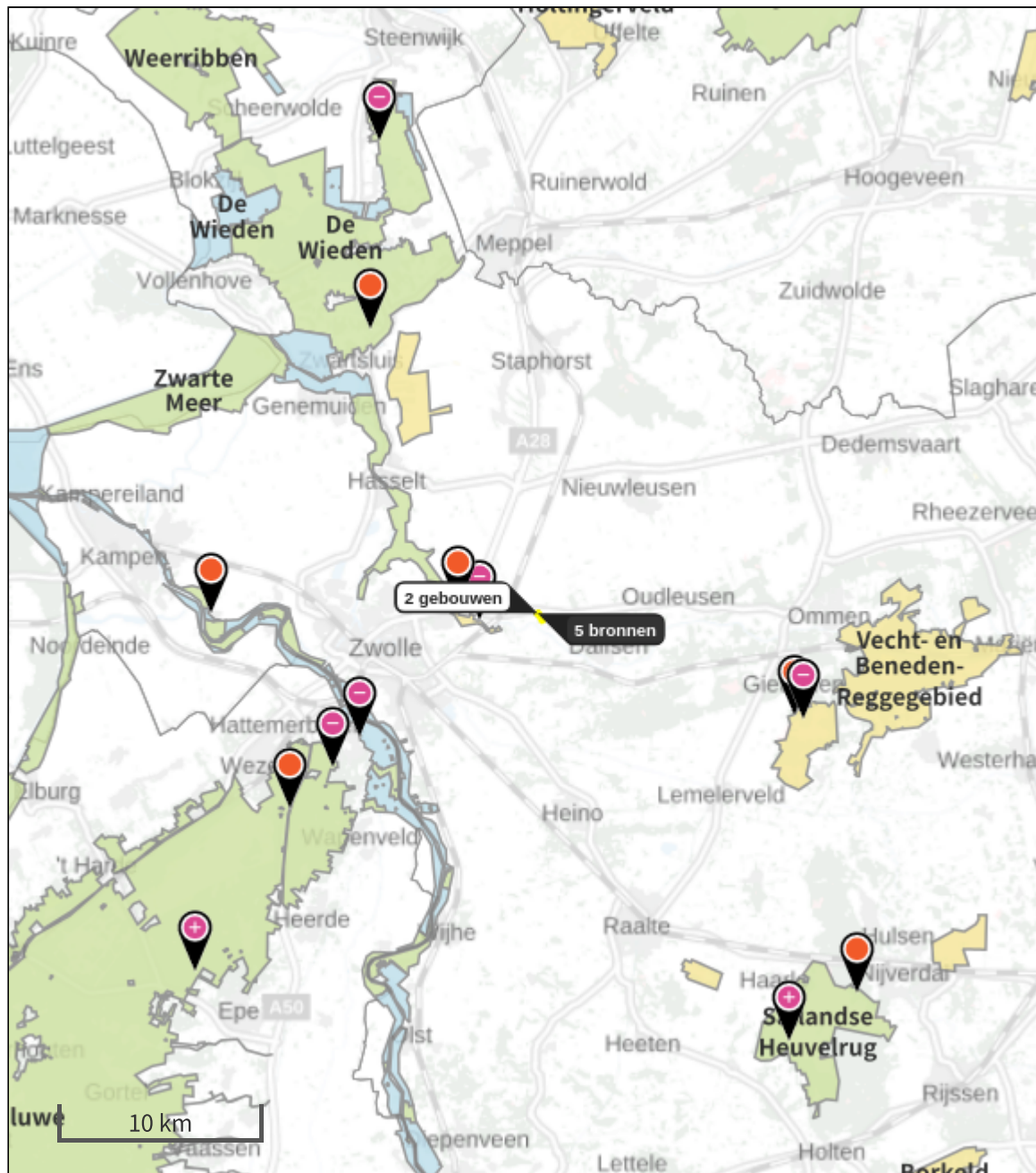

- Habitatrictlijn
- Vogelrichtlijn, Habitatrictlijn
- Vogelrichtlijn
- Niet bepaald
- Grootste afname van depositie
- Grootste toename van depositie
- Hoogste totale depositie

De bronnen op de kaart horen bij de Beoogde situatie.

### Resultaten stikstofgevoelige Natura 2000 gebieden situatie "beoogde situatie" (Beoogd) incl. saldering e/o referentie



	Berekend (ha gekarteerd)	Hoogste totale depositie (mol/ha/jr)	Met toename (ha gekarteerd)	Grootste toename (mol/ha/jr)	Met afname (ha gekarteerd)	Grootste afname (mol/ha/jr)
<b>Totaal</b>	<b>1.153,04</b>	<b>2.562,23</b>	<b>11,78</b>	<b>0,02</b>	<b>1.141,26</b>	<b>0,02</b>
<b>Per gebied</b>	<b>Berekend (ha gekarteerd)</b>	<b>Hoogste totale depositie (mol/ha/jr)</b>	<b>Met toename (ha gekarteerd)</b>	<b>Grootste toename (mol/ha/jr)</b>	<b>Met afname (ha gekarteerd)</b>	<b>Grootste afname (mol/ha/jr)</b>
Veluwe (57)	1.072,09	2.562,23	4,92	0,02	1.067,17	0,01
Sallandse Heuvelrug (42)	6,86	1.795,00	6,86	0,01	0,00	0,00
Vecht- en Beneden-Reggegebied (39)	63,51	2.121,30	0,00	0,00	63,51	0,01
De Wieden (35)	5,80	1.947,31	0,00	0,00	5,80	0,01
Rijntakken (38)	2,73	2.118,67	0,00	0,00	2,73	0,01
Uiterwaarden Zwarte Water en Vecht (36)	2,05	2.135,03	0,00	0,00	2,05	0,02

Onderstaand is een overzicht opgenomen van alle Natura 2000-gebieden (binnen de maximale rekenafstand van 25 km) waar in de "Beoogde situatie" een bijdrage groter dan 0,00 mol/ha/jaar is berekend, maar waar in de "Projectberekening" (=verschilberekening) geen toe- of afname is berekend. Het effect vanuit de "Projectberekening" op deze gebieden is daarmee 0,00 mol/ha/jaar.

- Olde Maten & Veerslootslanden
- Boetelerveld

## beoogde situatie, Rekenjaar 2022

### 1 Landbouw | Stalemissies

Naam	Stal B	Gebouw	Gebouw 1	NH3	547,0 kg/j
Locatie	210611, 504707	Uittreedhoogte	1,0 m		
Wijze van ventilatie	Niet geforceerd	Warmteinhoud	<u>0,000 MW</u>		
Temporele Variatie	Dierverblijven				
Diersoort RAV-code - Omschrijving	BWL-code	Aantal dieren	Stof	Emissiefactor (kg/dier/j)	Reductie Emissie
 K1.100 - overige huisvestingssystemen (Paarden; volwassen paarden (3 jaar en ouder))	Overig	20	NH3	5	- 100,0 kg/j
 K2.100 - overige huisvestingssystemen (Paarden; paarden in opfok (jonger dan 3 jaar))	Overig	60	NH3	2,1	- 126,0 kg/j
 K3.100 - overige huisvestingssystemen (Paarden; volwassen pony's (3 jaar en ouder))	Overig	5	NH3	3,1	- 15,5 kg/j
 K4.100 - overige huisvestingssystemen (Paarden; pony's in opfok (jonger dan 3 jaar))	Overig	5	NH3	1,3	- 6,5 kg/j
 A2.100 - overige huisvestingssystemen (Rundvee; zookoeien ouder dan 2 jaar)	Overig	30	NH3	4,1	- 123,0 kg/j
 A3.100 - overige huisvestingssystemen (Rundvee; vrouwelijk jongvee tot 2 jaar)	Overig	40	NH3	4,4	- 176,0 kg/j

### 2 Landbouw | Stalemissies

Naam	Stal C	Gebouw	Gebouw 2	NH3	188,0 kg/j
Locatie	210588, 504692	Uittreedhoogte	1,8 m		
Wijze van ventilatie	Niet geforceerd	Warmteinhoud	<u>0,000 MW</u>		
Temporele Variatie	Dierverblijven				
Diersoort RAV-code - Omschrijving	BWL-code	Aantal dieren	Stof	Emissiefactor (kg/dier/j)	Reductie Emissie
 K1.100 - overige huisvestingssystemen (Paarden; volwassen paarden (3 jaar en ouder))	Overig	25	NH3	5	- 125,0 kg/j
 K2.100 - overige huisvestingssystemen (Paarden; paarden in opfok (jonger dan 3 jaar))	Overig	30	NH3	2,1	- 63,0 kg/j

## 3 Wonen en Werken | Woningen

Naam	CV bedrijfswoning	Uittreedhoogte	<u>1,0 m</u>	NOx	3,6 kg/j
Locatie	210629, 504691	Warmteinhoud	<u>0,000 MW</u>		
Wijze van ventilatie	Niet geforceerd				
Temporele Variatie	<u>Continue Emissie</u>				

## 4 Mobiele werktuigen | Landbouw

Naam	IV: Interne vervoersbewegingen			NOx	174,3 kg/j	
				NH3	0,9 kg/j	
Naam	Stageklasse	Brandstofverbruik	Draaiuren	AdBlue verbruik	Stof	Emissie
landbouwtrekker 100 kW, bouwjaar 2012	Stage-IIIB, 2011-2013, 75-560 kW, diesel, SCR: nee	4150 l/j	400 u/j		NOx	64,3 kg/j
					NH3	0,0 kg/j
landbouwtrekker 200 kW, bouwjaar 2019	Stage-V, >= 2019, 75-560 kW, diesel, SCR: ja	2831 l/j	150 u/j	9 l/j	NOx	90,0 kg/j
					NH3	0,7 kg/j
vrachtauto's 200 kW, bouwjaar 2019	Zware utiliteitsvoertuigen (meer dan 6L cilinderinhoud) op diesel	1887 l/j	100 u/j		NOx	20,0 kg/j
					NH3	0,1 kg/j

## 7 Anders... | Anders...

Naam	III: Stationair draaien van wegvoertuigen binnen inrichting	Uittreedhoogte	4,0 m	NOx	11,5 kg/j
		Warmteinhoud	<u>0,000 MW</u>	NH3	0,1 kg/j
Wijze van ventilatie	Niet geforceerd				
Temporele Variatie	Transport				

## Referentiesituatie, Rekenjaar 2022

### 1 Landbouw | Stalemissies

Naam	Jongveestal	Gebouw	Gebouw 1	NH3	88,0 kg/j
Locatie	210611, 504707	Uittreedhoogte	1,0 m		
Wijze van ventilatie	Niet geforceerd	Warmteinhoud	<u>0,000 MW</u>		
Temporele Variatie	Dierverblijven				

Diersoort RAV-code - Omschrijving	BWL-code	Aantal dieren	Stof	Emissiefactor (kg/dier/j)	Reductie	Emissie
 A3.100 - overige huisvestingssystemen (Rundvee; vrouwelijk jongvee tot 2 jaar)	Overig	20	NH3	4,4	-	88,0 kg/j

### 2 Landbouw | Stalemissies

Naam	Ligboxenstal	Gebouw	Gebouw 2	NH3	650,0 kg/j
Locatie	210604, 504722	Uittreedhoogte	5,7 m		
Wijze van ventilatie	Niet geforceerd	Warmteinhoud	<u>0,000 MW</u>		
Temporele Variatie	Dierverblijven				

Diersoort RAV-code - Omschrijving	BWL-code	Aantal dieren	Stof	Emissiefactor (kg/dier/j)	Reductie	Emissie
 A1.100 - overige huisvestingssystemen (Rundvee; melk- en kalfkoeien ouder dan 2 jaar)	Overig	50	NH3	13	-	650,0 kg/j

### 3 Wonen en Werken | Woningen

Naam	CV bedrijfswoning	Uittreedhoogte	<u>1,0 m</u>	NOx	3,6 kg/j
Locatie	210629, 504691	Warmteinhoud	<u>0,000 MW</u>		
Wijze van ventilatie	Niet geforceerd				
Temporele Variatie	<u>Continue Emissie</u>				

## 4 Mobiele werktuigen | Landbouw

Naam	IV: Interne vervoersbewegingen		NOx	197,0 kg/j		
			NH3	0,2 kg/j		
Naam	Stageklasse	Brandstofverbruik	Draaiuren	AdBlue verbruik	Stof	Emissie
landbouwtrekker 70 kW, bouwjaar 2004	Stage-II, 2002-2005, 56-75 kW, diesel, SCR: nee	4168 l/j	600 u/j		NOx	128,0 kg/j
					NH3	0,0 kg/j
landbouwtrekker 200 kW, bouwjaar 2006	Stage-IIIa, 2006-2010, 75-560 kW, diesel, SCR: nee	3212 l/j	150 u/j		NOx	48,9 kg/j
					NH3	0,0 kg/j
vrachtauto's 200 kW, bouwjaar 2006	Zware utiliteitsvoertuigen (meer dan 6L cilinderinhoud) op diesel	2141 l/j	100 u/j		NOx	20,0 kg/j
					NH3	0,1 kg/j

## 7 Anders... | Anders...

Naam	III: Stationair draaien van wegvoertuigen binnen inrichting	Uittreedhoogte Warmteinhoud	4,0 m <u>0,000 MW</u>	NOx NH3	11,5 kg/j 0,1 kg/j
Wijze van ventilatie	Niet geforceerd				
Temporele Variatie	Transport				

### Disclaimer

Hoewel verstrekte gegevens kunnen dienen ter onderbouwing van een vergunningaanvraag, kunnen er geen rechten aan worden ontleend. De eigenaar van AERIUS aanvaardt geen aansprakelijkheid voor de inhoud van de door de gebruiker aangeboden informatie. Bovenstaande gegevens zijn enkel bruikbaar tot er een nieuwe versie van AERIUS beschikbaar is. AERIUS is een geregistreerd handelsmerk in Europa. Alle rechten die niet expliciet worden verleend, zijn voorbehouden.

### Rekenbasis

Deze berekening is tot stand gekomen op basis van:

AERIUS versie 2021.0.5\_20220328\_855771c674  
 Database versie 2021.0.5\_855771c674

Voor meer informatie over de gebruikte methodiek en data zie:  
<https://www.aerius.nl/>





Situatie: beoogde situatie - Beoogd  
 Resultaat: Projectberekening  
 Stof: NOx + NH3

Berekend (ha gekarteerd)	Hoogste totale depositie (mol/ha/jr)	Met toename (ha gekarteerd)	Grootste toename (mol/ha/jr)	Me
1.153,04	2.562,23	11,78	0,02	

Depositieverdeling   Markers   Habitattypen

Verdeling depositie naar oppervlakte per natuurgebied

- > Veluwe
- Sallandse Heuvelrug

Oppervlakte (ha)

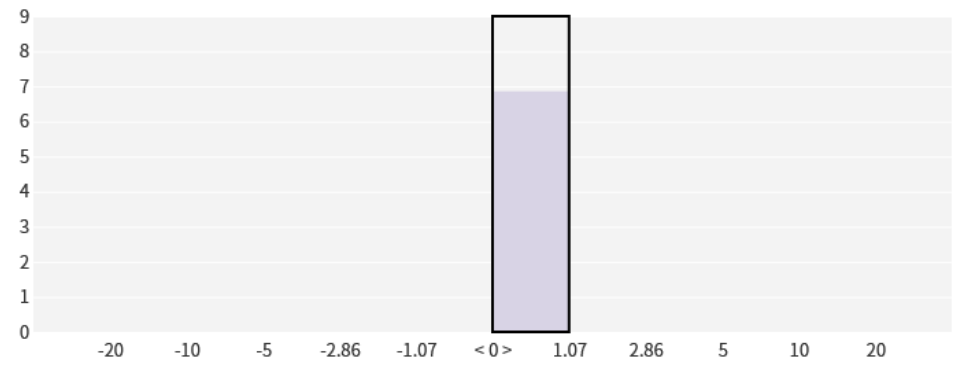

- > Vecht- en Beneden-Reggegebied
- > De Wieden

Samenvatting **Per situatie**

Situatie	Resultaat	Stof
beoogde situatie - Beoogd	Projectberekening	NOx + NH3

Berekend (ha gekarteerd)	Hoogste totale depositie (mol/ha/jr)	Met toename (ha gekarteerd)	Grootste toename (mol/ha/jr)	Met afname
<b>1.153,04</b>	<b>2.562,23</b>	<b>11,78</b>	<b>0,02</b>	<b>1,1</b>

Depositieverdeling Markers Habitattypen

Verdeling depositie naar oppervlakte per natuurgebied

Veluwe

Oppervlakte (ha)

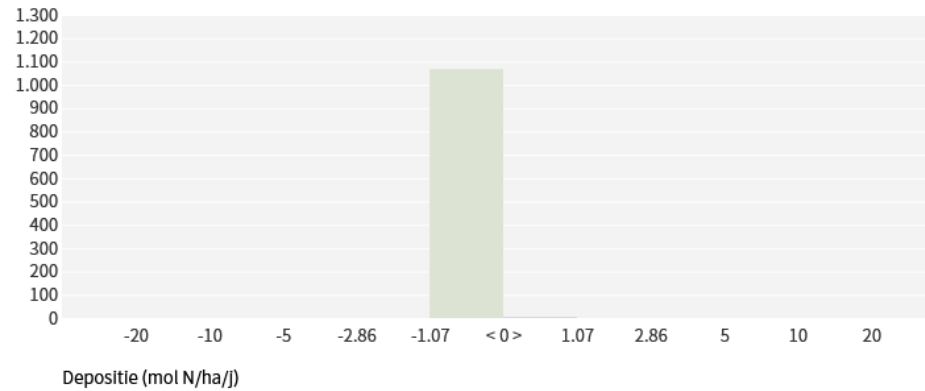

Sallandse Heuvelrug

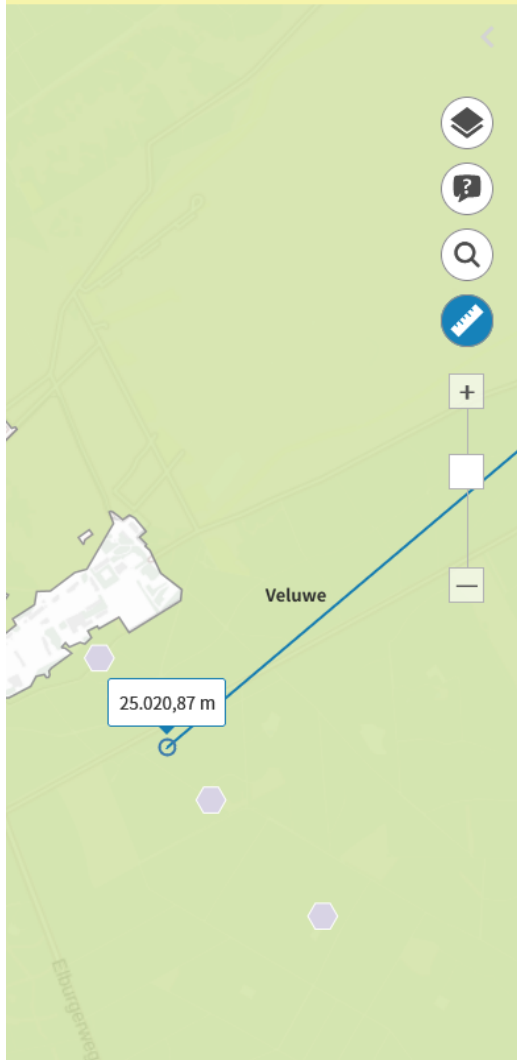

## Bijlage 3

# Quickscan natuurwaardenonderzoek Legalisering Paardenbak De Bese 7 - Dalfsen

---

Effectbeoordeling in het kader van de Wet natuurbescherming, Natuurnetwerk Nederland en  
Natura 2000

---

## Colofon

Quickscan natuurwaardenonderzoek legalisering paardenbak De Bese 7 te Dalfsen

Effectbeoordeling in het kader van de Wet natuurbescherming, Natuurnetwerk Nederland en Natura 2000

Uitgevoerd door:  
Natuurbank Overijssel  
Correspondentieadres:  
Aladnaweg 18  
7122 RR Aalten

BTW-ID: NL001388212B56  
E: [info@natuurbankoverijssel.nl](mailto:info@natuurbankoverijssel.nl)  
Tel: 0543-451142 / 0614-435700



Opdrachtgever:

Abonnementhouder van de Nationale Databank Flora en Fauna



Projectnummer en versie: 4152 versie 1.0	Status: definitief
Ligging plangebied: De Bese 7 Dalfsen	Rapportdatum: 14-03-2022
Auteur:	Veldwerk uitgevoerd door:
Gecontroleerd door: d.d. 20-3-2022	

# Inhoudsopgave

Samenvatting .....	3
Hoofdstuk 1 Inleiding.....	4
Hoofdstuk 2 Het plangebied .....	5
2.1 Situering .....	5
2.2 Beschrijving van het plangebied.....	5
Hoofdstuk 3 Voorgenomen activiteiten.....	6
3.1 Algemeen .....	6
3.2 Mogelijk effect van de voorgenomen activiteiten op beschermde soorten en/of –gebieden .....	6
3.3 Vaststellen van de invloedssfeer .....	6
3.4 Vaststellen van het onderzoeksgebied .....	7
Hoofdstuk 4 Toetsingskaders.....	8
4.1 Algemeen .....	8
4.2 Wet natuurbescherming; Natura 2000 .....	8
4.3 Wet natuurbescherming; Soortenbescherming.....	8
4.4 Beleid ten aanzien van het Natuurnetwerk Nederland.....	9
Hoofdstuk 5 Gebiedsbescherming.....	10
5.1 Algemeen .....	10
5.2 Natuurnetwerk Nederland .....	10
5.3 Natura 2000.....	11
5.5 Slotconclusie.....	13
Hoofdstuk 6 Soortenbescherming .....	14
6.1 Verwachting en bureauonderzoek .....	14
6.2 Methode.....	14
6.3 Resultaten .....	16
6.4 Wettelijke consequenties van de beoogde ingreep.....	16
6.5 Historische gegevens en overige bronnen .....	16
6.6 Volledigheid van het onderzoek.....	16
Hoofdstuk 7 Conclusies.....	17

## SAMENVATTING

Aan De Bese 7 te Dalfsen, gemeente Dalfsen, is een paardenbak gerealiseerd. De werkzaamheden zijn reeds uitgevoerd, maar om de exploitatie van de paardenbak te legaliseren is Natuurbank Overijssel gevraagd om de wettelijke consequenties van de voorgenomen activiteiten in het kader van de Wet natuurbescherming in beeld te brengen. In voorliggend rapport worden de bevindingen van het uitgevoerde onderzoek gepresenteerd. Naast een beschrijving van het onderzoeksgebied, de onderzoeksopzet en de resultaten van het onderzoek, worden de wettelijke consequenties weergegeven.

Het plangebied is op 2 maart 2022 onderzocht op de (potentiële) aanwezigheid van beschermde planten, dieren en beschermde nesten, holen, vaste rust- en voortplantingslocaties. Ook is onderzocht of de voorgenomen activiteiten een negatief effect hebben op beschermd (natuur)gebied, zoals Natura 2000 en het Natuurnetwerk Nederland.

### *Resultaten toetsing aan wet- en regelgeving voor beschermde gebieden:*

Het plangebied behoort niet tot het Natuurnetwerk Nederland of Natura 2000-gebied. Vanwege de ligging buiten het Natuurnetwerk Nederland, hoeft het initiatief niet getoetst te worden aan beleidsregels voor de bescherming van het NNN, omdat de bescherming van het Natuurnetwerk Nederland geen externe werking kent in Overijssel. Een negatief effect op Natura 2000-gebied, als gevolg van de emissie van stikstofoxiden, kan niet op voorhand uitgesloten worden. Om te onderzoeken of uitvoering van de voorgenomen activiteiten leidt tot een toename van stikstofdepositie op stikstofgevoelige habitattypen in Natura 2000-gebied, dient een stikstofberekening uitgevoerd te worden. Andere negatieve effecten op Natura 2000-gebied, als gevolg van de voorgenomen activiteiten, kunnen wél worden uitgesloten.

### *Resultaten toetsing aan wet- en regelgeving voor beschermde soorten:*

De inrichting en het gevoerde beheer maken het plangebied niet tot een geschikte groeiplaats voor beschermde plantensoorten, maar wel tot geschikt functioneel leefgebied voor verschillende beschermde dieren. Het plangebied wordt door beschermde diersoorten uitsluitend benut als foerageergebied. Er nestelen geen vogels en vleermuizen, grondgebonden zoogdieren en amfibieën bezetten er geen (winter)rust- of verblijfplaats in het plangebied.

Er hoeft geen nader onderzoek uitgevoerd te worden en er hoeft geen ontheffing van de verbodsbepalingen aangevraagd te worden om de voorgenomen activiteiten uit te mogen voeren in het kader van de Wnb. Door exploitatie van de paardenbak neemt de betekenis van het plangebied als foerageergebied niet af.

### *Resultaten van toetsing aan wet- en regelgeving voor beschermde soorten en gebieden samengevat:*

- Stikstofberekening uitvoeren;

## HOOFDSTUK 1 INLEIDING

Aan De Bese 7 te Dalfsen, gemeente Dalfsen, is een paardenbak gerealiseerd. De werkzaamheden zijn reeds uitgevoerd, maar om de exploitatie van de paardenbak te legaliseren is Natuurbank Overijssel gevraagd om de wettelijke consequenties van de voorgenomen activiteiten in het kader van de Wet natuurbescherming in beeld te brengen. In voorliggend rapport worden de bevindingen van het uitgevoerde onderzoek gepresenteerd. Naast een beschrijving van het onderzoeksgebied, de onderzoeksopzet en de resultaten van het onderzoek, worden de wettelijke consequenties weergegeven.

Er is in het onderzoeksgebied gekeken naar de (potentiële) aanwezigheid van beschermde planten en dieren en beschermde nesten, holen, vaste rust- en voortplantingsplaatsen en andere beschermde functies. Ook is onderzocht of de voorgenomen activiteiten een negatief effect hebben op beschermd (natuur)gebied.

Op basis van de onderzoeksresultaten worden de wettelijke consequenties bepaald van de voorgenomen activiteiten in het kader van de Wet natuurbescherming (soorten en Natura 2000-gebied) en de Omgevingsverordening Overijssel (Natuurnetwerk Nederland).

### *Doel van deze rapportage:*

*De Quickscan natuurwaardenonderzoek is uitgevoerd als één van de verschillende (milieu)onderzoeken in het kader van besluitvorming binnen de Ruimtelijke Ordening (doorgaans het wijzigen van het bestemmingsplan) of het aanvragen van een Omgevingsvergunning. Het onderzoek is uitgevoerd om antwoord te kunnen geven op de vraag: is er sprake van een goede ruimtelijke ordening (is de voorgenomen activiteit uitvoerbaar?). Het is nadrukkelijk geen ecologisch werkprotocol dat opgesteld wordt om te voorkomen dat de Wet natuurbescherming overtreden wordt als gevolg van de voorgenomen activiteiten. De Wet natuurbescherming is tijdens de uitvoering van voorgenomen activiteiten altijd van toepassing en het is aan de uitvoerende partijen om de noodzakelijke zorgvuldigheid te betrachten tijdens de uitvoering.*

*Om een goed ecologisch werkprotocol op te kunnen stellen is meer detailinformatie vereist, zoals de planning in uitvoering, in te zetten materieel en informatie over type bebouwing, bouwwijze, materiaalgebruik etc.*



## HOOFDSTUK 2 HET PLANGEBIED

### 2.1 Situering

Het plangebied is gesitueerd aan De Bese 7 te Dalfsen, gemeente Dalfsen. Het ligt op circa 2,8 kilometer ten noordwesten van de woonkern Dalfsen en wordt omgeven door landelijk gebied. Op onderstaande afbeelding wordt de globale ligging van het plangebied weergegeven op een topografische kaart.

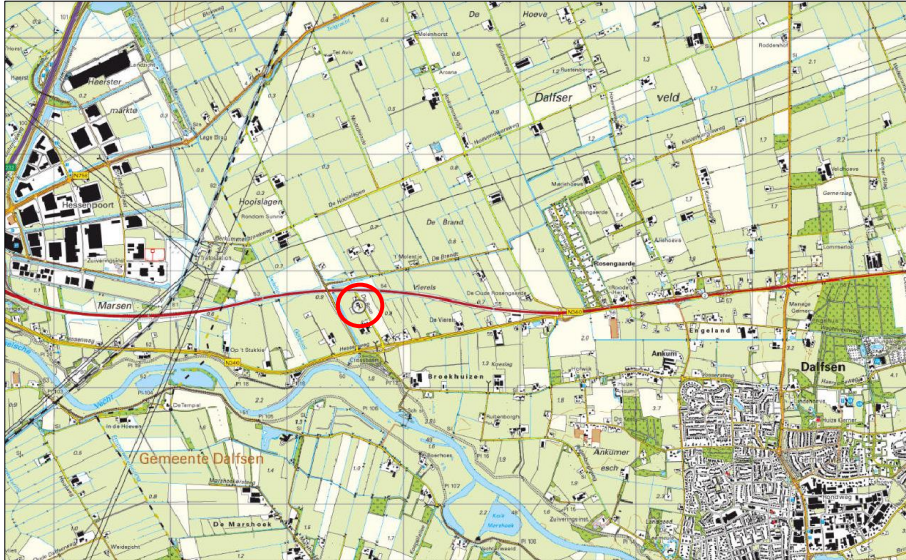

Globale ligging van het plangebied. De ligging van het plangebied wordt met de rode cirkel aangeduid (bron: ruimtelijkeplannen.nl).

### 2.2 Beschrijving van het plangebied

Het plangebied vormt een deel van een paardenhouderij en bestaat uit een paardenbak. Er is geen bebouwing of opgaande beplanting aanwezig. Het plangebied grenst aan bebouwd erf, opgaande beplanting (lage coniferen haag) en agrarisch beheerd grasland. Voor een verbeelding van de huidige situatie wordt verwezen naar de fotobijlage.



Begrenzing van het plangebied wordt met de gele lijn aangeduid (bron luchtfoto: ruimtelijkeplannen.nl).

## HOOFDSTUK 3 VOORGENOMEN ACTIVITEITEN

### 3.1 Algemeen

De aanleg van de paardenbak is reeds uitgevoerd. Er vinden geen bouw-, sloop-, of rooiwerkzaamheden meer plaats. Op onderstaande afbeelding wordt een plattegrond van het plangebied weergegeven.

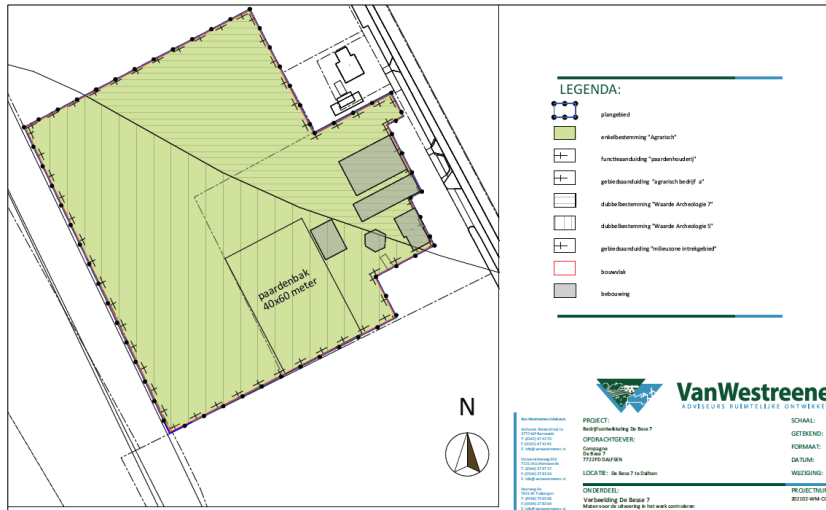

Verbeelding van het wenselijke eindbeeld (bron: projectontwikkelaar).

De volgende activiteiten worden getoetst op relevantie t.a.v. de Wet natuurbescherming:

- Exploitatie paardenbak;

### 3.2 Mogelijk effect van de voorgenomen activiteiten op beschermde soorten en/of –gebieden

De voorgenomen activiteiten hebben mogelijk een negatieve invloed op beschermde soorten en beschermd (natuur)gebied. We onderscheiden de volgende negatieve invloeden:

Mogelijke tijdelijke invloeden:

- Verstoren rust- en voortplantingsplaatsen als gevolg van geluid, stof en trillingen tijdens de werkzaamheden;

Mogelijke permanente invloeden:

- Mogelijk afname/verdwijnen van beschermde vaste rust- of voortplantingsplaatsen en/of jaar rond beschermde nesten;
- Vernielen/verdwijnen van beschermde soorten;
- Aantasting van de kwaliteit van het leefgebied van beschermde soorten;

### 3.3 Vaststellen van de invloedsfeer

Naast een tijdelijk effect in het onderzoeksgebied, kan het voorkomen dat een voorgenomen activiteit een negatief effect heeft op beschermde soorten of beschermd natuurgebied buiten het onderzoeksgebied. Dit noemen we de invloedsfeer. De omvang van de invloedsfeer wordt bepaald door de duur, aard en omvang van de tijdelijke en/of permanente nieuwe situatie. Het effect van de voorgenomen activiteit op een beschermde soort verschilt per soort en/of soortgroep.

In deze studie wordt alleen gekeken naar de uitvoering van de fysieke werkzaamheden, zoals de exploitatie van de paardenbak.

*Beoordeling van de invloedssfeer van de voorgenomen activiteit:*

Om de effecten van een voorgenomen activiteiten goed in beeld te kunnen brengen, is het soms van belang ook buiten het plangebied te kijken. In voorliggend geval zijn de werkzaamheden reeds uitgevoerd. Er is geen aanleiding te veronderstellen dat exploitatie van de paardenbak beschermde soorten en/of -waarden buiten het plangebied op een dusdanige wijze aantast, dat dit leidt tot wettelijke consequenties.

**3.4 Vaststellen van het onderzoeksgebied**

Het onderzoeksgebied wordt gelijk gesteld aan het plangebied.

## HOOFDSTUK 4 TOETSINGSKADERS

### 4.1 Algemeen

In dit Hoofdstuk worden de diverse toetsingskaders toegelicht waaraan het initiatief getoetst wordt.

### 4.2 Wet natuurbescherming; Natura 2000

Het gebiedsbeschermingsdeel van de Wet natuurbescherming heeft als doel het beschermen van Natura 2000-gebieden (Vogelrichtlijn- en/of Habitatrichtlijngebieden) in Nederland. Projecten die significante gevolgen voor deze gebieden kunnen hebben, zijn in beginsel – zonder vergunning – niet toegestaan. Ook het vaststellen van plannen zoals een bestemmingsplan of een inpassingsplan is niet toegestaan, indien het betreffende plan significante gevolgen kan hebben voor Natura 2000-gebieden. Naast directe effecten (bijv. ruimtebeslag), dient ook gekeken te worden naar indirecte effecten als gevolg van externe werking (bijv. door geluid, licht en stikstofdepositie). De eerste stap in de toetsing is vaak een voortoets. Als significante gevolgen in de voortoets niet op voorhand met zekerheid kunnen worden uitgesloten, dan is een passende beoordeling noodzakelijk. In dat geval is voor een project een vergunning noodzakelijk op grond van artikel 2.7 Wet natuurbescherming.

### 4.3 Wet natuurbescherming; Soortenbescherming

In de Wet natuurbescherming is de soortenbescherming in Nederland geregeld. In de wet zijn lijsten opgenomen met beschermde soorten. In de Wet natuurbescherming worden drie verschillende beschermingsregimes gehanteerd waaraan verschillende verbodsbepalingen zijn gekoppeld:

#### Soorten Vogelrichtlijn (artikel 3.1 e.v.):

- lid 1) Het is verboden opzettelijk van nature in Nederland in het wild levende vogels van soorten als bedoeld in artikel 1 van de Vogelrichtlijn te doden of te vangen;
- lid 2) Het is verboden opzettelijk nesten, rustplaatsen en eieren van vogels als bedoeld in het eerste lid te vernielen of te beschadigen, of nesten van vogels weg te nemen;
- lid 3) Het is verboden eieren van vogels als bedoeld in het eerste lid te rapen en deze onder zich te hebben;
- lid 4) Het is verboden vogels als bedoeld in het eerste lid opzettelijk te storen;
- lid 5) Het verbod, bedoeld in het vierde lid, is niet van toepassing indien de storing niet van wezenlijke invloed is op de staat van instandhouding van de desbetreffende vogelsoort.

#### Soorten Habitatrichtlijn (artikel 3.5 e.v.):

- lid 1) Het is verboden in het wild levende dieren van soorten, genoemd in bijlage IV, onderdeel a, bij de Habitatrichtlijn, bijlage II bij het Verdrag van Bern of bijlage I bij het Verdrag van Bonn, in hun natuurlijk verspreidingsgebied opzettelijk te doden of te vangen;
- lid 2) Het is verboden dieren als bedoeld in het eerste lid opzettelijk te verstoren;
- lid 3) Het is verboden eieren van dieren als bedoeld in het eerste lid in de natuur opzettelijk te vernielen of te rapen;
- lid 4) Het is verboden de voortplantingsplaatsen of rustplaatsen van dieren als bedoeld in het eerste lid te beschadigen of te vernielen;
- lid 5) Het is verboden planten van soorten, genoemd in bijlage IV, onderdeel b, bij de Habitatrichtlijn of bijlage I bij het Verdrag van Bern, in hun natuurlijke verspreidingsgebied opzettelijk te plukken en te verzamelen, af te snijden, te ontwortelen of te vernielen.

#### Andere Soorten (artikel 3.10 e.v.)

lid 1) Onverminderd artikel 3.5, eerste, vierde en vijfde lid, is het verboden:

- onderdeel a. in het wild levende zoogdieren, amfibieën, reptielen, vissen, dagvlinders, libellen en kevers van de soorten, genoemd in de bijlage, onderdeel A, bij deze wet, opzettelijk te doden of te vangen;
- onderdeel b. de vaste voortplantingsplaatsen of rustplaatsen van dieren als bedoeld in onderdeel a opzettelijk te beschadigen of te vernielen, of

- onderdeel c. vaatplanten van de soorten, genoemd in de bijlage, onderdeel B, bij deze wet, in hun natuurlijke verspreidingsgebied opzettelijk te plukken en te verzamelen, af te snijden, te ontwortelen of te vernielen.

Ten aanzien van de andere beschermde soorten geldt dat het bevoegd gezag (provincies c.q. ministerie van LNV) de vrijheid hebben om soorten binnen deze categorie vrij te stellen van de verbodsbepalingen uit ontheffingsplicht artikel 3.10 uit de Wet natuurbescherming. Voor beschermde soorten die niet zijn vrijgesteld dient bij overtreding van de verbodsbepalingen uit de Wn een ontheffing te worden aangevraagd. Voor vogels geldt in afwijking hierop dat voor verstoring geen ontheffing nodig is, indien de gunstige staat van instandhouding niet in het geding is. Het is ook mogelijk om voor beide categorie soorten te werken volgens een goedgekeurde gedragscode die is afgestemd op de Wet natuurbescherming. Er is dan geen ontheffing nodig.

#### **4.4 Beleid ten aanzien van het Natuurnetwerk Nederland**

In de Wet ruimtelijke ordening (Wro) is het ruimtelijk beleid op rijks-, provinciaal, en gemeentelijk niveau vastgesteld, waarin onder andere de bescherming van het Natuurnetwerk Nederland (NNN)/Ecologische Hoofdstructuur (EHS) is verankerd. De EHS werd officieel geïntroduceerd in het Natuurbeleidsplan en is daarna opgenomen in de Nota Ruimte, welke inmiddels vervangen is door de Nationale omgevingsvisie (NOVI). Kaderstellende regels ten aanzien van o.a. NNN/EHS zijn opgenomen in het Besluit algemene regels ruimtelijke ordening (Barro). Bij geplande ingrepen die binnen het NNN/EHS vallen moet het belang van de natuurbescherming worden afgewogen tegen andere belangen, indien de voorgenomen ingreep negatief uitwerkt op de aanwezige natuurwaarden. De kern van de afweging vormt het 'nee, tenzij'-principe. Dit wil zeggen dat schadelijke ingrepen **niet** zijn toegestaan, **tenzij** er andere belangen zijn die de ingreep rechtvaardigen. In dat geval zijn compenserende maatregelen voorgeschreven.

Concrete beleidsregels ten aanzien van de NNN in Overijssel zijn opgenomen in de vigerende provinciale ruimtelijke verordening van de provincie Overijssel

## HOOFDSTUK 5            GEBIEDSBESCHERMING

### **5.1 Algemeen**

In dit hoofdstuk wordt ingegaan op het mogelijke effect van de voorgenomen activiteiten op Natura 2000-gebied en het Natuurnetwerk Nederland.

### **5.2 Natuurnetwerk Nederland**

Provincies zijn verantwoordelijk voor de veiligstelling en ontwikkeling van het Natuurnetwerk Nederland (verder NNN genoemd). De beoordeling of de voorgenomen activiteit past in het NNN, dient met name uitgevoerd te worden in de afweging van een 'goede ruimtelijke ordening' als onderdeel van de ruimtelijke onderbouwing. De aanwezigheid van beschermde planten en dieren is daarbij niet direct van belang.

Vanwege het grote belang voor de biodiversiteit en de betekenis voor de kwaliteit van de leefomgeving en regionale economie geldt een beschermingsregime voor het gehele NNN. Voor het NNN geldt de verplichting tot instandhouding van de wezenlijke kenmerken en waarden van het gebied. In de verordening is het "nee, tenzij"-regime vast gelegd. Dit betekent dat (nieuwe) plannen, projecten of handelingen niet zijn toegestaan indien zij de wezenlijke kenmerken of waarden van het gebied significant aantasten. Er kan echter aanleiding zijn om toch ontwikkelingen toe te staan. De mogelijkheid om een uitzondering te maken op de algemene lijn van behoud en duurzame ontwikkeling van wezenlijke kenmerken en waarden, is aan strikte voorwaarden gebonden. Uiteraard geldt ook hier dat de generieke regeling van toepassing blijft (zoals de toepassing van de principes van zuinig en zorgvuldig ruimtegebruik, ontwikkelingsperspectieven en gebiedskenmerken) Het ruimtelijk beleid voor het NNN is gericht op 'behoud, herstel en ontwikkeling van de wezenlijke kenmerken en waarden van het NNN' waarbij tevens zoveel mogelijk rekening wordt gehouden met de andere belangen die in het gebied aanwezig zijn.

De kernkwaliteiten binnen het NNN zijn natuurkwaliteit, landschappelijke kwaliteiten en beleving van rust. Voor grootschalige ontwikkelingen die niet passen binnen de doelstelling van het NNN is geen ruimte, tenzij er sprake is van een zwaarwegend maatschappelijk belang waar niet op een andere manier aan kan worden voldaan. Daarbij worden de zogenaamde NNN-spelregels gehanteerd: her-begrenzing van het NNN, saldering van negatieve effecten en toepassing van het compensatiebeginsel. Het 'nee, tenzij'-principe en de overige spelregels hebben is opgenomen in de provinciale Omgevingsverordening van Overijssel. Er is door toepassing van de spelregels ruimte voor het aanpassen van de begrenzing als daarmee de doelen op een betere manier kunnen worden bereikt.

### **Ligging t.o.v. het Natuurnetwerk Nederland**

Het plangebied ligt op minimaal 512 meter afstand van gronden die tot het Natuurnetwerk Nederland behoren. Op onderstaande afbeelding wordt de ligging van het Natuurnetwerk Nederland in de omgeving van het plangebied weergegeven.

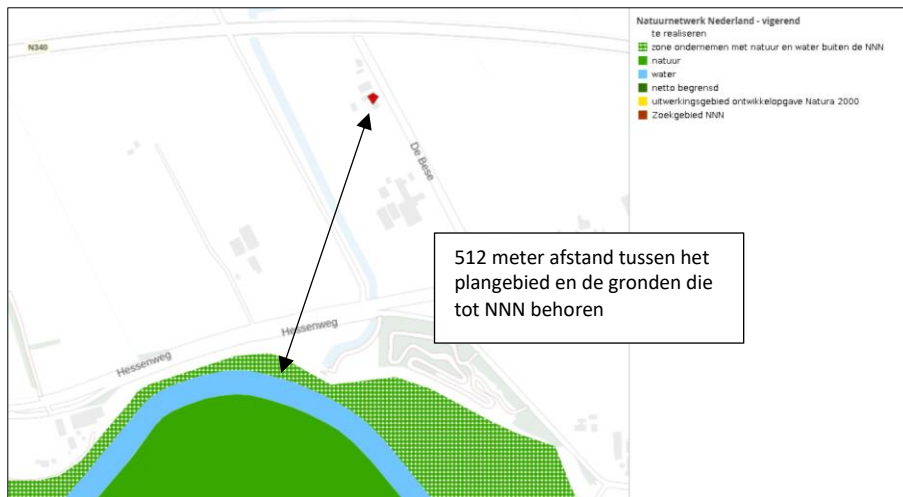

Ligging van Natuurnetwerk Nederland in de omgeving van het plangebied. De ligging van het plangebied wordt met de rode marker aangeduid. Gronden die tot Natuurnetwerk Nederland behoren worden met de groene en blauwe kleur op de kaart aangeduid. Met de groengestippelde kleur worden gronden aangeduid die tot de 'zone ondernemen met natuur en water buiten NNN' (bron: geo.overijssel.nl).

### Beschermingsregime

De bescherming van het Natuurnetwerk Nederland kent geen externe werking.

### Toetsing aan provinciaal beleid

Omdat het plangebied buiten het Natuurnetwerk Nederland ligt, hoeft voorgenomen initiatief niet getoetst te worden aan provinciaal beleid t.a.v. Natuurnetwerk Nederland.

## 5.3 Natura 2000

De biodiversiteit (soortenrijkdom) in Europa gaat al jaren achteruit. Duurzame bescherming van flora en fauna is hard nodig. Planten en dieren trekken zich weinig aan van landsgrenzen en het is daarom belangrijk om natuurbescherming in Europees verband aan te pakken. Zo voorkomen we dat de natuur in Europa en in Nederland steeds eenvormiger wordt. Daartoe is in 1979 de Vogelrichtlijn opgesteld en in 1992 de Habitatrichtlijn. Deze richtlijnen hebben twee componenten: soortenbescherming en gebiedsbescherming. Alle EU-lidstaten wijzen beschermde gebieden aan voor specifieke (leefgebieden van) (vogel-)soorten. De onder beide richtlijnen aangewezen beschermde gebieden vormen het Natura 2000-netwerk. De Nederlandse bijdrage aan dit Europese netwerk van beschermde natuurgebieden bestaat uit ruim 160 gebieden.

### Beschermingsregime

De Wet natuurbescherming regelt in hoofdstuk 2 de bescherming van Natura 2000-gebieden. Dit zijn speciale beschermingszones op grond van de Europese Vogelrichtlijn en Habitatrichtlijn. De minister wijst deze gebieden aan.

Voor de Natura 2000-gebieden stelt de minister instandhoudingsdoelstellingen op voor:

- de leefgebieden van vogels;
- de natuurlijke habitats of habitats van soorten (art. 2.1 Wet natuurbescherming);

De provincies stellen voor de Natura 2000-gebieden een beheerplan op (art. 2.3 Wet natuurbescherming). In het beheerplan staan maatregelen die ervoor moeten zorgen dat de instandhoudingsdoelstellingen worden bereikt.

Nederland past een vergunningenstelsel toe. Hierdoor is in ons land een zorgvuldige afweging gewaarborgd rond projecten die gevolgen kunnen hebben voor Natura 2000-gebieden. Vergunningen worden verleend door provincies of door het ministerie van LNV. Natura 2000-gebieden mogen geen significante schade ondervinden. Dit houdt in dat bepaalde plannen en projecten, op zichzelf óf in combinatie met andere plannen en projecten, de natuurwaarden waarvoor de gebieden zijn aangewezen niet significant negatief mogen beïnvloeden. Elke ontwikkeling in of nabij een Natura 2000-gebied dient te worden onderworpen aan

een 'voortoets'. Uit de voortoets moet blijken of kan worden uitgesloten dat de gewenste werkzaamheden/ontwikkelingen een (significant) negatief effect hebben (op zichzelf of in combinatie met andere plannen of projecten). Voor alle Natura 2000-gebieden dient een beheerplan te zijn opgesteld waaruit duidelijk wordt welke activiteiten wel en niet zonder vergunning mogelijk zijn in en nabij die gebieden.



## Ligging van het plangebied t.o.v. Natura-2000

Het plangebied ligt op minimaal 1,96 kilometer afstand van Natura 2000-gebied. Het meest nabij gelegen Natura 2000-gebied, zijn de Uiterwaarden Zwarte Water en Vecht. Op onderstaande afbeelding wordt de ligging van het Natura 2000-gebied in de omgeving van het plangebied weergegeven.

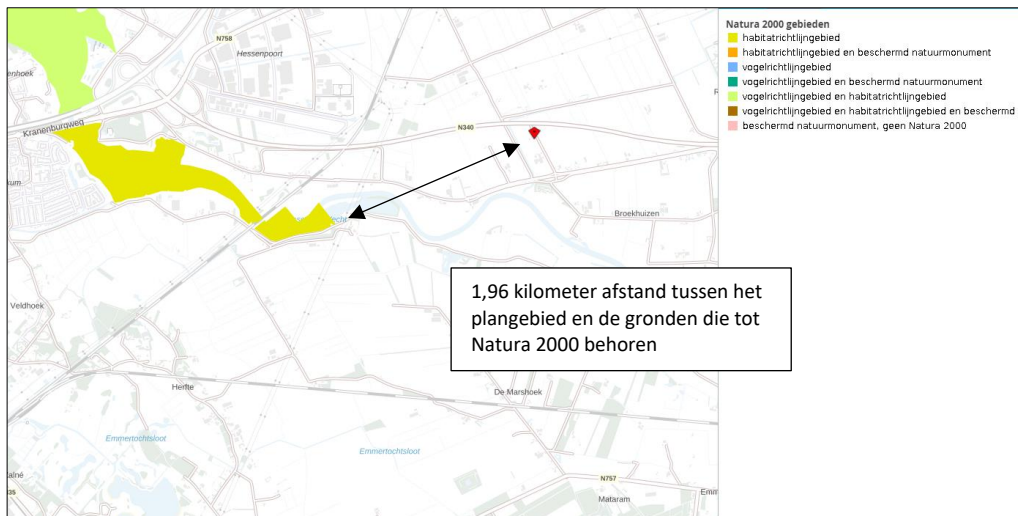

Ligging van Natura 2000-gebied in de omgeving van het plangebied. De ligging van het plangebied wordt met de rode marker aangeduid. Gronden die tot Natura 2000 behoren worden met de okergele en lichtgroene kleur aangeduid (bron: geo.overijssel.nl).

## Effectbeoordeling

### Beoordeling uitvoering fysieke activiteiten

Het plangebied is niet zichtbaar vanuit Natura 2000-gebied. Negatieve effecten, zoals geluid, licht en optische verstoring zijn daarom niet aan de orde. Ook zijn in het Natura 2000-gebied geen negatieve effecten, zoals trillingen waarneembaar. Met uitzondering van het aspect stikstof, kunnen negatieve effecten op Natura 2000-gebied uitgesloten worden.

### Beoordeling stikstof (ontwikkelfase)

Per 1 juli 2021 is de Wet stikstofreductie en natuurverbetering van kracht. Dat houdt in dat stikstofemissie welke ontstaat tijdens de ontwikkelfase, niet beoordeeld hoeft te worden op mogelijk negatieve effecten op Natura 2000-gebied. Wel dient de gebruiksfase beoordeeld te worden.

### Beoordeling stikstof (gebruiksfase)

Het aantal verkeersbewegingen van en naar het plangebied en neemt mogelijk toe als gevolg van de exploitatie van de paardenbak. Gelet op de afstand tussen het plangebied en het meest nabij gelegen Natura 2000-gebied kan een negatief effect, als gevolg van de emissie van stikstofoxiden, niet op voorhand uitgesloten worden. Om te onderzoeken of de exploitatie van de paardenbak leidt tot een toename van stikstofdepositie op stikstofgevoelige habitattypen in Natura 2000-gebied, dient een stikstofberekening uitgevoerd te worden.

## 5.5 Slotconclusie

Het plangebied behoort niet tot het Natuurnetwerk Nederland of Natura 2000-gebied. Vanwege de ligging buiten het Natuurnetwerk Nederland, hoeft het initiatief niet getoetst te worden aan beleidsregels voor de bescherming van het NNN, omdat de bescherming van het Natuurnetwerk Nederland geen externe werking kent in Overijssel. Een negatief effect op Natura 2000-gebied, als gevolg van de emissie van stikstofoxiden, kan niet op voorhand uitgesloten worden. Om te onderzoeken of uitvoering van de voorgenomen activiteiten leidt tot een toename van stikstofdepositie op stikstofgevoelige habitattypen in Natura 2000-gebied, dient een stikstofberekening uitgevoerd te worden. Andere negatieve effecten op Natura 2000-gebied kunnen wél worden uitgesloten.

## HOOFDSTUK 6 SOORTENBESCHERMING

### 6.1 Verwachting en bureauonderzoek

Uit de bureaustudie (bronnenonderzoek & NDFF) zijn geen veldbiologische gegevens naar voren gekomen die bruikbaar zijn voor deze studie.

Het plangebied bestaat uit een paardenbak. De inrichting en het gevoerde beheer maken het plangebied niet tot een geschikte groeiplaats voor beschermde planten, maar wel tot een potentieel geschikt functioneel leefgebied voor verschillende beschermde diersoorten. Gelet op de inrichting en het gevoerde beheer, behoort het plangebied mogelijk tot functioneel leefgebied van sommige algemene en weinig kritische diersoorten uit onderstaande soortgroepen:

- vogels;
- vleermuizen;
- grondgebonden zoogdieren;
- amfibieën;

### Overige soorten

Het onderzoeksgebied is niet onderzocht op het voorkomen van beschermde faunasoorten als reptielen, libellen, vissen, dag- en nachtvlinders, bladmossen, sporenplanten, haften en kreeftachtigen omdat het onderzoeksgebied geen geschikte habitat vormt voor deze soorten of omdat het plangebied buiten het normale verspreidingsgebied van deze soortgroepen ligt. Het is niet aannemelijk dat soorten, of soortgroepen, die (soms) moeilijk nieuwe leefgebieden koloniseren, zich spontaan buiten het normale verspreidingsgebied vestigen. Dit geldt bijvoorbeeld voor sommige kleine grondgebonden zoogdieren, reptielen en voor planten.

### 6.2 Methode

In het kader van het natuurwaardenonderzoek is het plangebied op 2 maart 2022 tijdens de daglichtperiode (middag) bezocht. Het onderzoeksgebied is te voet onderzocht op de aanwezigheid en potentiële aanwezigheid van beschermde flora- en faunawaarden. Het gebied is visueel en auditief onderzocht. Tijdens het veldbezoek is gebruik gemaakt van een verrekijker (Swarovski 12x50) en zijn de in dit rapport opgenomen afbeeldingen gemaakt. De onderzoeker beschikte tevens over een warmtebeeldcamera (Helion Pulsar xq28).

Bij het bepalen van de mogelijke aantasting van beschermde soorten is gebruik gemaakt van de volgende bronnen:

- veldbezoek door ervaren ecooloog;
- aanvullend bronnenonderzoek (o.a. internet);
- NDFF;

Specifieke relevante literatuurbronnen zijn o.a.

- Atlas van de amfibieën en reptielen van Nederland;
- Atlas van de zoogdieren van Nederland;
- Nieuwe atlas van de Nederlandse flora;

## **Vogels**

Het gebied is visueel en auditief onderzocht op het voorkomen van (broed)vogels. De onderzoeksperiode is matig geschikt voor onderzoek naar (broed)vogels. Sommige vogels vertonen in deze tijd van het jaar territorium-indicerend gedrag (zingen/balts), maar enkele vogelsoorten kunnen een bezet nest hebben in deze tijd van het jaar (o.a. nijlgans, kerkuil, bosuil, Turkse tortel, Kievit). De meeste zomergasten houden zich in deze tijd van het jaar nog op in de overwinteringsgebieden. Standvogels, zoals steenuil en huismus bevinden zich meestal nog wel in de directe omgeving van de nestplaats.

In het plangebied is gekeken naar vogels, oude nesten en sporen die op de aanwezigheid van nesten in het plangebied duiden, zoals prooiresten (roofvogels), schijfsporen, braakballen, ruiveren (roofvogels), eierdoppen en zichtbaar nestmateriaal. Op basis van een beoordeling van de landschappelijke kenmerken kan een goede inschatting gemaakt worden van de functie van het onderzoeksgebied voor vogels en of de uitgevoerde inventarisatie voldoet aan de gestelde eisen voor onderzoek naar vogels.

## **Grondgebonden zoogdieren**

Het plangebied is visueel onderzocht op het voorkomen van beschermde grondgebonden zoogdieren. De onderzoeksperiode is geschikt voor verspreidingsonderzoek, maar matig geschikt voor onderzoek naar voortplantingslocaties. Grondgebonden diersoorten hebben geen zogende jongen in deze tijd van het jaar. Wel benutten veel grondgebonden zoogdieren de voortplantingsplaats als vaste rustplaats buiten de voortplantingsperiode.

Er is in het plangebied gezocht naar grondgebonden zoogdieren, verblijfplaatsen en sporen die op de aanwezigheid van grondgebonden zoogdieren in het plangebied duiden zoals holen, nesten, graaf-, krab- en bijtsporen, haren, prooiresten, pootafdrukken en uitwerpselen.

## **Vleermuizen**

De onderzoeksperiode is beperkt geschikt voor onderzoek naar verblijfplaatsen van vleermuizen omdat vleermuizen in deze tijd van het jaar de winterverblijfplaats bezetten. Sommige vleermuissoorten bezetten de winterverblijfplaats op enige afstand (>100km) van de zomerverblijfplaats, terwijl de gewone dwergvleermuis soms de zomerverblijfplaats blijft bezetten in de wintermaanden, totdat de koude intreedt en dan soms alsnog een winterverblijfplaats in de regio gaat opzoeken. Gewone dwergvleermuizen kunnen al wel (kortstondig) actief zijn in deze periode van het jaar. Sommige vleermuizen in winterrust zitten diep weggekropen in gebouwen of bomen, maar er zijn ook vleermuizen die open en bloot aan de binnenzijde van gebouwen hangen, zoals op tochtvrije zolders.

Er is in het plangebied gezocht naar vleermuizen en naar potentiële rust- verblijfplaatsen van vleermuizen. Het plangebied is bezocht op een moment op de dag dat vleermuizen niet foerageren en geen lijnvormige landschapselementen benutten als vliegroute. De mogelijke betekenis van het plangebied als foerageergebied en vliegroute voor vleermuizen is bepaald op basis van een visuele beoordeling van de landschappelijke karakteristieken van het plangebied.

## **Amfibieën**

De onderzoeksperiode is matig geschikt voor verspreidingsonderzoek naar amfibieën omdat nog niet alle amfibieën actief zijn en de winterrustplaats verlaten hebben. Amfibieën in winterrust bevinden zich in holen en gaten in de grond, onder opgeslagen materialen, afval, takkenbossen, boomstammen of onder water in de sliblaag van natte landschapselementen en zijn dan zeer moeilijk vast te stellen. Amfibieënsoorten als gewone pad en kleine watersalamander kunnen al wel actief zijn en bezetten de landbiotoop of de voortplantingsbiotoop. Amfibieën in landbiotoop zitten overdag ook meestal weggekropen in holen en gaten in de grond of onder strooisel, bladeren, takken, rommel of opgeslagen goederen.

### **6.3 Resultaten**

De paardenbak vormt een matig geschikt leefgebied voor beschermde dieren. Mogelijk benutten vogels, amfibieën en grondgebonden zoogdieren de paardenbak incidenteel als foerageergebied, maar ze bezetten er geen vaste (winter)rust- of voortplantingsplaats. De werkzaamheden zijn reeds uitgevoerd en er vinden geen bouw-, sloop-, of rooiwerkzaamheden meer plaats. Er is geen reden te veronderstellen dat exploitatie van de paardenbak de betekenis van het plangebied voor jaarrond beschermde vogels als huismus en steenuil aantast.

### **6.4 Wettelijke consequenties van de beoogde ingreep**

Exploitatie van de paardenbak leidt niet tot wettelijke consequenties in het kader van soortbescherming. Er hoeft geen nader onderzoek uitgevoerd te worden en er hoeft geen ontheffing van de verbodsbepalingen aangevraagd te worden om de paardenbak te gebruiken het kader van de Wnb.

### **6.5 Historische gegevens en overige bronnen**

Er zijn geen historische gegevens van het plangebied bekend.

### **6.6 Volledigheid van het onderzoek**

Het onderzoek is volledig uitgevoerd met geschikte weersomstandigheden.

## HOOFDSTUK 7 CONCLUSIES

De werkzaamheden rondom het aanleggen van de paardenbak zijn reeds uitgevoerd. Voor de legalisering van deze paardenbak is er getoetst aan de wet- en regelgeving van soorten en gebieden in, en in de omgeving van, het plangebied.

Het plangebied behoort niet tot het Natuurnetwerk Nederland of Natura 2000-gebied. Vanwege de ligging buiten het Natuurnetwerk Nederland, hoeft het initiatief niet getoetst te worden aan beleidsregels voor de bescherming van het NNN, omdat de bescherming van het Natuurnetwerk Nederland geen externe werking kent in Overijssel. Een negatief effect op Natura 2000-gebied, als gevolg van de emissie van stikstofoxiden, kan niet op voorhand uitgesloten worden. Om te onderzoeken of uitvoering van de voorgenomen activiteiten leidt tot een toename van stikstofdepositie op stikstofgevoelige habitattypen in Natura 2000-gebied, dient een stikstofberekening uitgevoerd te worden. Andere negatieve effecten op Natura 2000-gebied, als gevolg van de voorgenomen activiteiten, kunnen wél worden uitgesloten.

De inrichting en het gevoerde beheer maken het plangebied niet tot een geschikte groeiplaats voor beschermde plantensoorten, maar wel tot geschikt functioneel leefgebied voor verschillende beschermde dieren. Het plangebied wordt door beschermde diersoorten uitsluitend benut als foerageergebied. Er nestelen geen vogels en vleermuizen, grondgebonden zoogdieren en amfibieën bezetten er geen (winter)rust- of verblijfplaats in het plangebied.

Er hoeft geen nader onderzoek uitgevoerd te worden en er hoeft geen ontheffing van de verbodsbepalingen aangevraagd te worden om de voorgenomen activiteiten uit te mogen voeren in het kader van de Wnb. Door exploitatie van de paardenbak neemt de betekenis van het plangebied als foerageergebied niet af.

### Bijlagen

Bijlage 1. De natuurkalender (indicatie voor het uitvoeren van werkzaamheden het kader van de zorgplicht)

Bijlage 2. Toelichting Wet natuurbescherming

Bijlage 3. Fotobijlage

Bijlage 4. Geraadpleegde bronnen:

**Bijlage 1      Natuurkalender**

	jan	feb	mrt	apr	mei	jun	jul	aug	sep	okt	nov	dec
<b>houtopstanden</b>												
afzetten / hakhoutbeheer	■	■	■	■	■	■	■	■	■	■	■	■
dunnen	■	■	■	■	■	■	■	■	■	■	■	■
verwijderen opslag / exoot, nazorg	■	■	■	■	■	■	■	■	■	■	■	■
heg afzetten	■	■	■	■	■	■	■	■	■	■	■	■
knotten	■	■	■	■	■	■	■	■	■	■	■	■
opsnoeien / opkronen	■	■	■	■	■	■	■	■	■	■	■	■
hoogstam wintersnoei	■	■	■	■	■	■	■	■	■	■	■	■
hoogstam zomersnoei	■	■	■	■	■	■	■	■	■	■	■	■
bomen met winterslaapplaats vogels	■	■	■	■	■	■	■	■	■	■	■	■
vleermuisbomen zomerverblijf	■	■	■	■	■	■	■	■	■	■	■	■
vleermuisbomen paarplaats	■	■	■	■	■	■	■	■	■	■	■	■
das	■	■	■	■	■	■	■	■	■	■	■	■
hazelmuis struweel en hakhoutbeheer	■	■	■	■	■	■	■	■	■	■	■	■
boomkikker struweel	■	■	■	■	■	■	■	■	■	■	■	■
<b>Grazige vegetaties</b>												
maaieren vochtig/nat grasland	■	■	■	■	■	■	■	■	■	■	■	■
maaieren droog schraalgrasland	■	■	■	■	■	■	■	■	■	■	■	■
<b>Wateren</b>												
poel opschonen	■	■	■	■	■	■	■	■	■	■	■	■
boomkikker wateren	■	■	■	■	■	■	■	■	■	■	■	■
geelbuikvuurpad kleinschalig	■	■	■	■	■	■	■	■	■	■	■	■
geelbuikvuurpad grootschalig	■	■	■	■	■	■	■	■	■	■	■	■
<b>Gebouwen m.b.t. vleermuizen</b>												
zomerverblijf	■	■	■	■	■	■	■	■	■	■	■	■
winterverblijf	■	■	■	■	■	■	■	■	■	■	■	■

- Optimale periode voor werkzaamheden.
- Acceptabele periode voor werkzaamheden.  
De werkzaamheden verrichten onder voorwaarden zoals beschreven in protocol.
- Geen werkzaamheden in deze periode.  
Wanneer er wel gewerkt moet worden is een ontheffing verplicht.

## **Bijlage 2**

### **Toelichting Wet Natuurbescherming**

#### **Drie beschermingsregimes**

De Wet natuurbescherming kent een apart beschermingsregime voor soorten van de Vogelrichtlijn, een apart beschermingsregime voor soorten van de Habitatrichtlijn (het Verdrag van Bern en het Verdrag van Bonn) en een apart beschermingsregime voor andere soorten, die vanuit nationaal oogpunt beschermd worden. Elk van deze beschermingsregimes kent zijn eigen verbodsbepalingen en vereisten voor vrijstelling of ontheffing van de verboden. Alle vogels (ruim 700 soorten), zijn beschermd. Daarnaast worden ongeveer 230 overige Europese en nationale soorten beschermd.

Om af te mogen wijken van de verbodsbepalingen via een ontheffing of vrijstelling moet aan drie criteria zijn voldaan:

- Ten eerste mag alleen van de verbodsbepaling afgeweken worden als er geen andere bevredigende oplossing voor de handeling mogelijk is.
- Ten tweede moet tegenover de afwijking van het verbod een in de wet genoemd belang staan. De wet geeft voor de verschillende beschermingsregimes aan wat die belangen zijn zoals volksgezondheid of openbare veiligheid.
- Tenslotte mag de ingreep geen afbreuk doen aan de staat van instandhouding van de soort.

Als aan deze drie vereisten voldaan is, kan een ontheffing worden verleend. Voor een aantal handelingen zijn bovendien vrijstellingen mogelijk, bijvoorbeeld in de vorm van een provinciale verordening of een gedragscode.

#### **Soortenbescherming en het ‘nee, tenzij principe’**

De verbodsbepalingen voor vogels en Habitatrichtlijnsoorten in de Wet natuurbescherming sluiten vrijwel één op één aan bij de bepalingen uit de Vogelrichtlijn en de Habitatrichtlijn. De verbodsbepalingen zijn gericht op de bescherming van individuen van soorten.

Ook voor de andere soorten, die niet op grond van de Vogel- of Habitatrichtlijn maar vanuit nationaal oogpunt beschermd worden, geldt dat de verbodsbepalingen zien op het individu, maar of ontheffing verleend kan worden, wordt afgewogen tegen het effect van de ingreep op het populatieniveau van de soort.

#### **Zorgplicht voor dieren en planten**

Of dier- en plantensoorten nu wettelijk beschermd zijn of niet, iedereen moet voldoende rekening houden met in het wild levende dieren en planten en hun directe leefomgeving. De wet erkent daarmee de intrinsieke waarde van in het wild levende soorten. De Memorie van Toelichting zegt het zo: “De zorgplicht houdt in dat eenieder voldoende zorg in acht moet nemen voor de in het wild levende dieren en planten, alsmede voor hun directe leefomgeving. Overtreding van de zorgplicht is niet strafbaar gesteld; de zorgplicht kan wel door toepassing van bestuursdwang worden gehandhaafd”.

#### **Vrijstelling regelgeving**

Onder de Wet natuurbescherming is niet altijd een ontheffing nodig bij handelingen met gevolgen voor beschermde plant- en diersoorten. In (veel) gevallen kunt u gebruik maken van een vrijstelling. Een vrijstelling is een uitzondering op een wettelijk verbod, die wordt vastgesteld voor een van te voren bepaalde categorie van gevallen. Er zijn verschillende vrijstellingen van de verboden voor beschermde soorten mogelijk. Een bekende en reeds in de praktijk toegepaste vorm van vrijstelling is die van de gedragscode. In de Wet natuurbescherming zijn voor beschermde soorten ook andere vormen van vrijstelling geïntroduceerd, zoals door middel van een Programmatische Aanpak of via een provinciale verordening. Overigens is ook een vrijstelling in de vorm van een ministeriële regeling mogelijk.

Provinciale staten kunnen vrijstelling van de verbodsbepalingen verlenen. Dit moet worden geregeld in een provinciale verordening.

Gedragscodes die zijn opgesteld onder de Flora- en faunawet kunnen worden uitgebreid ten aanzien van soorten die op grond van de Wet natuurbescherming beschermd worden maar dat op grond van de Flora- en faunawet nog niet waren. Goedkeuring van een gedragscode op grond van de Flora- en faunawet blijft ook onder de Wet natuurbescherming geldig, voor de duur van de goedkeuring. Daarna dient de gedragscode voor goedkeuring getoetst te worden aan de Wet natuurbescherming.

### Welke soorten zijn beschermd?

De Wet natuurbescherming kent drie categorieën beschermde soorten:

1. Ten eerste worden alle van nature in Nederland in het wild levende vogels beschermd volgens het beschermingsregime van de Vogelrichtlijn.
2. Ten tweede worden soorten beschermd op grond van de Habitatrichtlijn, het Verdrag van Bern en het Verdrag van Bonn.
3. Tenslotte is er een beschermingsregime voor 'andere soorten' waaronder soorten vallen die vanuit nationaal oogpunt bescherming behoeven.

Beschermingsregime soorten Vogelrichtlijn § 3.1 Wn	Beschermingsregime soorten Habitatrichtlijn § 3.2 Wn	Beschermingsregime andere soorten § 3.3 Wn
Art 3.1 lid 1 Het is verboden in het wild levende vogels opzettelijk te doden of te vangen.	Art 3.5 lid 1 Het is verboden soorten in hun natuurlijke verspreidingsgebied opzettelijk te doden of te vangen	Art 3.10 lid 1a Het is verboden soorten opzettelijk te doden of te vangen
Art 3.1 lid 2 Het is verboden opzettelijk nesten, rustplaatsen en eieren van vogels te vernielen of te beschadigen, of nesten van vogels weg te nemen	Art 3.5 lid 4 Het is verboden de voortplantingsplaatsen of rustplaatsen van dieren te beschadigen of te vernielen	Art 3.10 lid 1b Het is verboden de vaste voortplantingsplaatsen of rustplaatsen van dieren opzettelijk te beschadigen of te vernielen
Art 3.1 lid 3 Het is verboden eieren te rapen en deze onder zich te hebben	Art 3.5 lid 3 Het is verboden eieren van dieren in de natuur opzettelijk te vernielen of te rapen	Niet van toepassing
Art 3.1 lid 4 en lid 5 Het is verboden vogels opzettelijk te storen, tenzij de storing niet van wezenlijke invloed is op de staat van instandhouding van de desbetreffende vogelsoort	Art 3.5 lid 2 Het is verboden dieren opzettelijk te verstoren	Niet van toepassing
Niet van toepassing	Art 3.5 lid 5 Het is verboden plantensoorten in hun natuurlijke verspreidingsgebied opzettelijk te plukken en te verzamelen, af te snijden, te ontwortelen of te vernielen	Art 3.10 lid 1c Het is verboden plantensoorten in hun natuurlijke verspreidingsgebied opzettelijk te plukken en te verzamelen, af te snijden, te ontwortelen of te vernielen

*Verbodsbepalingen Wet natuurbescherming*



## Vrijgestelde soorten

In afwijking van de verboden in artikel 3.10, eerste lid, van de Wet is het toegestaan om van de onderstaande soorten de vaste voortplantingsplaatsen of rustplaatsen opzettelijk te beschadigen of te vernielen wanneer er geen andere bevredigende oplossing bestaat. Het opzettelijk 'doden' van onderstaande soorten is niet toegestaan. De vrijstelling is van kracht wanneer de handeling verband houdt met de volgende activiteiten:

- de ruimtelijke inrichting of ontwikkeling van gebieden, daaronder begrepen het daarop volgende gebruik van het ingerichte of ontwikkelde gebied;
- het bestendig beheer of onderhoud aan vaarwegen, watergangen, waterkeringen, waterstaatswerken, oevers, vliegvelden, wegen, spoorwegen of bermen, of in het kader van natuurbeheer.

Nederlandse Naam	Wetenschappelijke Naam	Drenthe	Flevoland	Friesland	Gelderland	Groningen	Limburg	Noord-Brabant	Noord-Holland	Overijssel	Utrecht	Zeeland	Zuid-Holland	Ministerie EZ (AMVB RN art. 3.31)
<b>Zoogdieren</b>														
Aardmuis	<i>Microtus agrestis</i>	x	x	x	x	x	x	x	x	x	x	x	x	x
Bosmuis*	<i>Apodemus sylvaticus</i>	x	x	x	x	x	x	x	x	x	x	x	x	x
Bunzing #	<i>Mustela putorius</i>	x	x	x		x	x			x	x	x	x	x
Dwergmuis	<i>Micromys minutus</i>	x	x	x	x	x	x	x	x	x	x	x	x	x
Dwergspitsmuis	<i>Sorex minutus</i>	x	x	x	x	x	x	x	x	x	x	x	x	x
Egel #	<i>Erinaceus europaeus</i>	x	x	x	x	x	x	x	x	x	x	x	x	x
Eekhoorn	<i>Sciurus vulgaris</i>						x1							
Gewone bosspitsmuis	<i>Sorex araneus</i>	x	x	x	x	x	x	x	x	x	x	x	x	x
Haas	<i>Lepus europeus</i>	x	x	x	x	x	x	x	x	x	x	x	x	x
Hermelijn #	<i>Mustela erminea</i>	x	x	x		x	x			x	x		x	x
Huisspitsmuis*	<i>Crocidura russula</i>	x	x	x	x	x	x	x	x	x	x	x	x	x
Konijn	<i>Oryctolagus cuniculus</i>	x	x	x	x	x	x	x	x	x	x	x	x	x
Molmuis	<i>Arvicola scherman</i>						x							
Ondergrondse woelmuis	<i>Pitymys subterraneus</i>	x	x	x	x	x	x	x	x	x	x	x		x
Ree	<i>Capreolus capreolus</i>	x	x	x	x	x	x	x	x	x	x	x	x	x
Rosse woelmuis	<i>Clethrionomys glareolus</i>	x	x	x	x	x	x	x	x	x	x	x	x	x
Steenmarter	<i>Martes foina</i>			x			x2							
Tweekleurige bosspitsmuis	<i>Sorex coronatus</i>	x	x	x	x	x	x	x	x	x	x	x		x
Veldmuis*	<i>Microtus arvalis</i>	x	x	x	x	x	x	x	x	x	x	x	x	x
Vos	<i>Vulpes vulpes</i>	x	x	x	x	x	x	x	x	x	x	x	x	x
Wezel #	<i>Mustela nivalis</i>	x	x	x		x	x			x	x		x	x
Wild zwijn	<i>Sus scrofa</i>							x						
Woelrat	<i>Arvicola terrestris</i>	x	x	x	x	x	x	x	x	x	x	x	x	x
<b>Amfibieën en reptielen</b>														
Bruine kikker	<i>Rana temporaria</i>	x	x	x	x	x	x	x	x	x	x	x	x	x
Gewone pad	<i>Bufo bufo</i>	x	x	x	x	x	x	x	x	x	x	x	x	x
Hazelworm	<i>Anguis fragilis</i>						x3							
Kleine watersalamander	<i>Triturus vulgaris</i>	x	x	x	x	x	x	x	x	x	x	x	x	x
Levendbarende hagedis	<i>Zootoca vivipara</i>						x4							
Meerkikker	<i>Pelophylax ridibundus (Rana ridibunda)</i>	x	x	x	x	x	x	x	x	x	x	x	x	x
Middelste groene kikker / Bastaardkikker	<i>Pelophylax klepton esculentus (Rana esculenta)</i>	x	x	x	x	x	x	x	x	x	x	x	x	x



**Bijlage 3. Fotobijlage**



#### **Bijlage 4. Geraadpleegde bronnen:**

Internet:

<https://www.verspreidingsatlas.nl>

<https://www.synbiosys.alterra.nl/natura2000/>

<https://www.regelink.net/kenniscentrum/beschermde-soorten-wet-natuurbescherming/>

<https://calculator.aerius.nl>

<http://www.ruimtelijkeplannen.nl>

<https://pdokviewer.pdok.nl/>

<https://www.ndff.nl/>

## Bijlage 5. Jaarrond beschermde nesten

#	Nederlandse naam	Wetenschappelijke naam	Categorie
1	Steenuil	<i>Athena noctua</i>	1
2	Gierzwaluw	<i>Apus apus</i>	2
3	Huisemus	<i>Passer domesticus</i>	2
4	Huiszwaluw	<i>Delichon urbicum</i>	2
5	Roek	<i>Corvus frugilegus</i>	2
6	Boerenzwaluw	<i>Hirundo rustica</i>	3
7	Bosuil	<i>Strix aluco</i>	3
8	Grote gele kwikstaart	<i>Motacilla cinerea</i>	3
9	Kerkuil	<i>Tyto alba</i>	3
10	Oehoe	<i>Bubo bubo</i>	3
11	Ooievaar	<i>Ciconia ciconia</i>	3
12	Slechtvalk	<i>Falco peregrinus</i>	3
13	Zwarte specht	<i>Dryocopus martius</i>	3
14	Boomvalk	<i>Falco subbuteo</i>	4
15	Buizerd	<i>Buteo buteo</i>	4
16	Havik	<i>Accipiter gentilis</i>	4
17	Raaf	<i>Corvus corax</i>	4
18	Ransuil	<i>Asio otus</i>	4
19	Sperwer	<i>Accipiter nisus</i>	4
20	Torenvalk	<i>Falco tinnunculus</i>	4
21	Wespendief	<i>Pernis apivorus</i>	4
22	Zeearend	<i>Haliaeetus albicilla</i>	4
23	Zwarte wouw	<i>Milvus migrans</i>	4
24	Blauwe reiger	<i>Ardea cinerea</i>	5
25	Bonte vliegenvanger	<i>Ficedula hypoleuca</i>	5
26	Boomklever	<i>Sitta europaea</i>	5
27	Boomkruiper	<i>Certhia brachydactyla</i>	5
28	Draaihals	<i>Jynx torquilla</i>	5
29	Gekraagde roodstaart	<i>Phoenicurus phoenicurus</i>	5
30	Glanskop	<i>Parus palustris</i>	5
31	Grauwe vliegenvanger	<i>Muscicapa striata</i>	5
32	Groene specht	<i>Picus viridis</i>	5
33	Grote bonte specht	<i>Dendrocopos major</i>	5
34	Grutto	<i>Limosa limosa</i>	5
35	IJsvogel	<i>Alcedo atthis</i>	5
36	Kleine bonte specht	<i>Dryobates minor</i>	5
37	Kortsnavelboomkruiper	<i>Certhia familiaris macrodactyla</i>	5
38	Middelste bonte specht	<i>Dendrocoptes medius</i>	5
39	Oeverzwaluw	<i>Riparia riparia</i>	5
40	Ringmus	<i>Passer montanus</i>	5
41	Spreeuw	<i>Sturnus vulgaris</i>	5
42	Tapuit	<i>Oenanthe oenanthe</i>	5
43	Tureluur	<i>Tringa totanus</i>	5
44	Veldleeuwerik	<i>Alauda arvensis</i>	5
45	Wulp	<i>Numenius arquata</i>	5
46	Zomertortel	<i>Streptopelia turtur</i>	5
47	Zwarte mees	<i>Periparus ater</i>	5
48	Zwarte roodstaart	<i>Phoenicurus ochruros</i>	5

Categorie 1: Nesten die gedurende het broedseizoen in gebruik zijn als nest en buiten het broedseizoen in gebruik zijn als vaste rust- en verblijfplaats

Categorie 2: Nesten van koloniebroeders die elk broedseizoen op dezelfde plaats broeden en die daarin zeer honkvast zijn of afhankelijk van bebouwing of biotoop. De (fysieke) voorwaarden voor de nestplaats zijn vaak zeer specifiek en limitatief beschikbaar

Categorie 3: Nesten van vogels, zijnde geen koloniebroeders, die elk broedseizoen op dezelfde plaats broeden en die daarin zeer honkvast zijn of afhankelijk van bebouwing. De (fysieke) voorwaarden voor de nestplaats zijn vaak zeer specifiek en limitatief beschikbaar

Categorie 4: Vogels die jaar in jaar uit gebruik maken van hetzelfde nest en die zelf niet of nauwelijks in staat zijn een nest te bouwen

Categorie 5: Nesten van vogels die weliswaar vaak terugkeren naar de plaats waar zij het jaar daarvoor hebben gebroed of de directe omgeving daarvan, maar die wel over voldoende flexibiliteit beschikken om, als de broedplaats verloren is gegaan, zich elders te vestigen

Deze lijst met vogelsoorten maakt onderdeel uit van de beleidsregels Natuur Overijssel 2019. Kijk voor nadere informatie in de handreiking "Soortenbescherming in Overijssel; Handreiking voor het aanvragen van een ontheffing" op de website <http://www.overijssel.nl/loket/vergunning/milieu-natuur/wet-3/>

## Bijlage 4



## LEGENDA:

-  plangebied
-  enkelbestemming "Agrarisch"
-  functieaanduiding "paardenhouderij"
-  gebiedsaanduiding "agrarisch bedrijf a"
-  dubbelbestemming "Waarde Archeologie 7"
-  dubbelbestemming "Waarde Archeologie 5"
-  gebiedsaanduiding "milieuzone intrekgebied"
-  bouwvlak
-  bebouwing



**VanWestreenen**  
ADVISEURS RUIMTELIJKE ONTWIKKELING

Van Westreenen Adviseurs

Anthonie Fokkerstraat 1a  
3772 MP Barneveld  
T: (0342) 47 42 55  
F: (0342) 47 42 81  
E: info@vanwestreenen.nl

Varsveldseweg 65d  
7131 JA Lichtenvoorde  
T: (0544) 37 97 37  
F: (0544) 37 83 64  
E: info@vanwestreenen.nl

Haarweg 9a  
7651 KE Tubbergen  
T: (0546) 70 65 86  
F: (0544) 37 83 64  
E: info@vanwestreenen.nl

**PROJECT:**  
Bedrijfsontwikkeling De Bese 7

**OPDRACHTGEVER**  
De Bese 7  
7722PD DALFSEN

**LOCATIE:** De Bese 7 te Dalfsen

**ONDERDEEL:**  
Verbeelding De Bese 7  
Maten voor de uitvoering in het werk controleren

**SCHAAL:** 1:1000

**GETEKEND:**

**FORMAAT:**

**DATUM:** 12-11-2021

**WIJZIGING:** -

**PROJECTNUMMER:**

**Bijlage 5**



Adres: De Bese 7  
7722 PD Dalfsen

Adres: De Bese 7  
Postcode & Woonpl: 7722 PD Dalfsen

### Aangevraagde situatie:

Diercategorie	Aantal dieren	Rav. Code	Stalsysteem	Ammoniakemissie		Geuremissie		Fijnstofemissie	
			Omschrijving	Kg NH3 per dier-plaats*	Kg NH3 totaal	OUE per dier-plaats**	OUE totaal	Fijnstof g PM10/dier/jaar** *	Fijnstof totaal
paarden	45	K 1.100	volwassen paarden (3 jaar en ouder)	5	225	0	0	0	0
paarden	90	K 2.100	paarden in opfok (jonger dan 3 jaar)	2,1	189	0	0	0	0
paarden	5	K 3.100	volwassen pony's (3 jaar en ouder)	3,1	15,5	0	0	0	0
paarden	5	K 4.100	pony's in opfok (jonger dan 3 jaar)	1,3	6,5	0	0	0	0
Zoogkoeien	30	A 2.100	overige huisvestingssystemen	4,1	123	0	0	86	2580
Jongvee	40	A 3.100	overige huisvestingssystemen	4,4	176	0	0	38	1520
<b>Totaal:</b>					<b>735</b>		<b>0</b>		<b>4100</b>

\* emissie in kg NH3 per dierplaats per jaar volgens de Regeling ammoniak en veehouderij

\*\* geuremissiefactor in odour units per seconde per dier volgens de Regeling geurhinder en veehouderij

\*\* fijn stofemissie (g PM10/dier/jaar) volgens de lijst 'Emissiefactoren fijn stof voor veehouderij' op rijksoverheid.nl