

adviseurs in  
ruimtelijke  
ontwikkeling

## Onderzoek stikstofdepositie

# Lemelerveld, Zorgcentrum Brugstede

Gemeente Dalfsen

Datum: 15-7-2021

Projectnummer: 200593

Versie: 1.1



## INHOUD

<b>1</b>	<b>Inleiding</b>	<b>3</b>
1.1	Situering en huidige situatie	3
1.2	Toekomstige situatie	4
<b>2</b>	<b>Wettelijk kader en berekeningsmethodiek</b>	<b>5</b>
2.1	Natura 2000-gebieden	5
2.2	Berekeningsmethodiek	6
<b>3</b>	<b>Onderzoeksgegevens</b>	<b>8</b>
3.1	Huidige situatie	8
3.2	Aanlegfase	8
3.3	Toekomstige situatie, gebruiksfase	9
<b>4</b>	<b>Onderzoeksresultaten</b>	<b>11</b>
4.1	Aanlegfase	11
4.2	Gebruiksfase	12
<b>5</b>	<b>Conclusie</b>	<b>13</b>
5.1	Aanlegfase	13
5.2	Gebruiksfase	13
5.3	Eindadvies	13

**Bijlage 1: Aerius-bestand aanlegfase**

**Bijlage 2: Aerius-bestand gebruiksfase**



# 1 Inleiding

In Lemelerveld bestaat het voornemen om het huidige zorgcentrum aan de Meester Gorisstraat uit te breiden. In het kader van de Wet Natuurbescherming is het noodzakelijk de mogelijke stikstofuitstoot door de beoogde ontwikkeling inzichtelijk te maken. Het voorliggende rapport voorziet in dit onderzoek.

## 1.1 Situering en huidige situatie

Het voorliggende plan voorziet de verbouwing/uitbreiding van het huidige zorgcentrum aan de Meester Gorisstraat. De locatie ligt oostelijk van de Deventerweg, in de buurt van het centrum van Lemelerveld. De directe omgeving wordt gekenmerkt door onder andere woningbouw, bedrijvigheid en terrassen. Figuur 1 geeft de ligging van de ontwikkellocatie ten opzichte van de nabije omgeving weer en figuur 2 is een luchtfoto van de ontwikkellocatie (op de navolgende pagina).

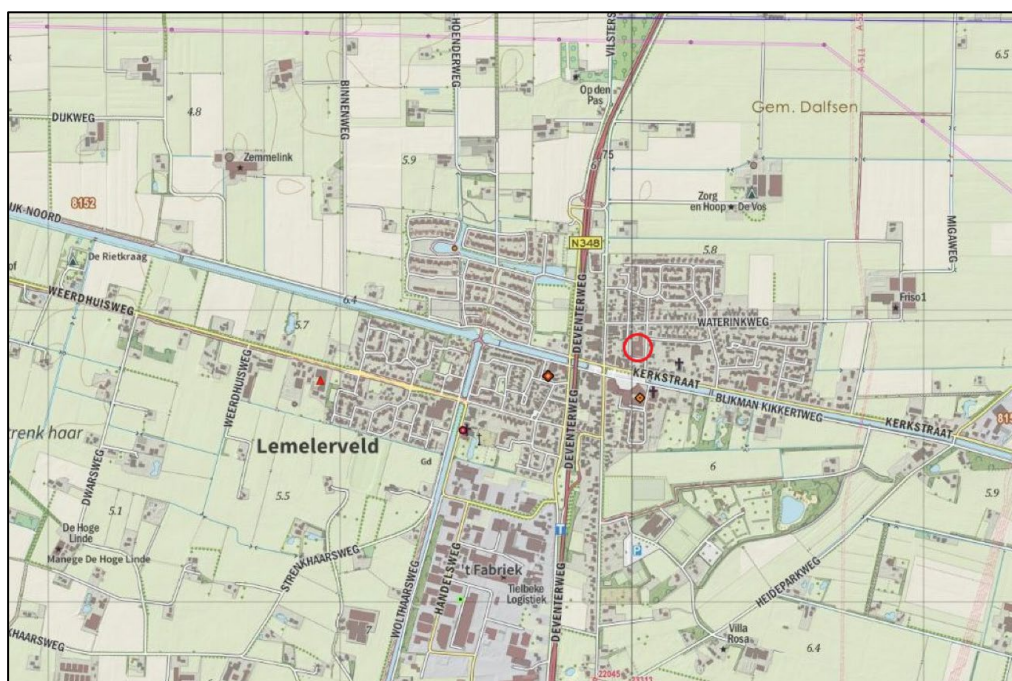

Figuur 1 Topografische kaart met globale aanduiding ontwikkellocatie (in rood)



*Figuur 2 Luchtfoto van de ontwikkellocatie (in rood)*

## 1.2 Toekomstige situatie

De beoogde ontwikkeling voorziet in de uitbreiding van het zorgcentrum. In totaal worden 15 appartementen bijgebouwd, waarvan 13 met zorgfunctie, en 2 reguliere huurappartementen. Er worden ook bergingen en woonkamers gebouwd/uitgebreid. Figuur 3 geeft het stedenbouwkundig ontwerp weer.

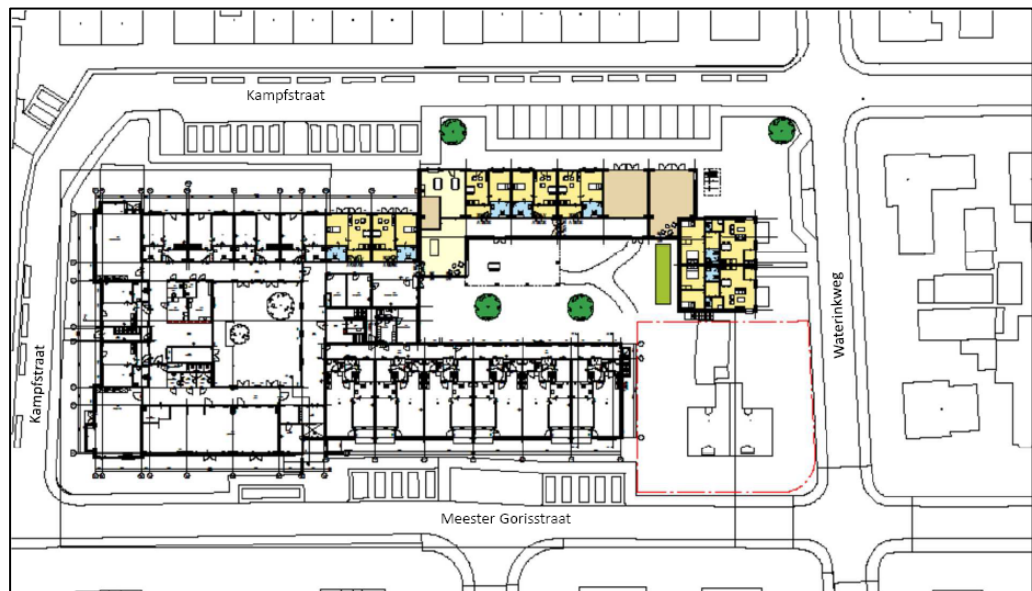

*Figuur 3 Stedenbouwkundig ontwerp*

## 2 Wettelijk kader en berekeningsmethodiek

### 2.1 Natura 2000-gebieden

Ingevolge artikel 2.1 van de Wet natuurbescherming zijn er Natura 2000-gebieden aangewezen ter uitvoering van Vogelrichtlijn en/of Habitatrichtlijn. Dit impliceert dat eenieder voldoende zorg in acht moet nemen voor deze gebieden en dat negatieve gevolgen zo veel mogelijk beperkt dienen te worden. Voor de habitattypen en leefgebieden waarvoor instandhoudingsdoelstellingen gelden in Natura 2000-gebieden zijn kritische depositiewaarden (KDW) voor stikstofdepositie vastgesteld. Met de KDW wordt bedoeld: de grens waarboven het risico bestaat dat de kwaliteit van het habitat significant wordt aangetast als gevolg van de verzurende en/of vermestende invloed van atmosferische stikstofdepositie.

Plannen zoals het in dit rapport genoemde project kunnen door stikstofemissie effect hebben op habitattypen binnen omliggende Natura 2000-gebieden en gelet op de instandhoudingsdoelstelling van een Natura 2000-gebied de kwaliteit van de natuurlijke habitats en de habitats van soort verslechteren. Gezien het gegeven dat stikstofemissie, in de vorm van stikstofoxiden (NOx) of ammoniak (NH3), kan plaatsvinden bij onder andere landbouw, gemotoriseerd verkeer, industrie en ook bij de verwarming van huizen, is het wettelijk vereist deze emissie in beeld te brengen. Het voorliggende rapport voldoet aan deze vereiste.

Figuur 4 geeft de locaties van de dichtstbijzijnde Natura 2000-gebieden weer.

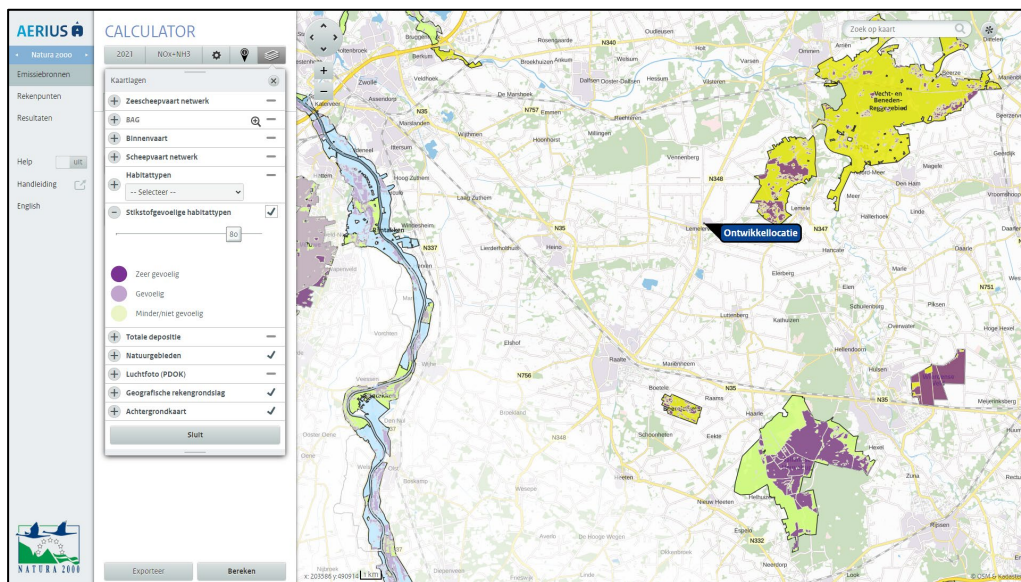

Figuur 4 Situering ontwikkellocatie ten opzichte van Natura 2000-gebieden

Het betreft de volgende dichtstbijzijnde Natura 2000-gebieden met de bijbehorende afstanden tot de ontwikkellocatie:

- |                                 |                     |
|---------------------------------|---------------------|
| - Vecht- en Beneden-Reggegebied | circa 2,5 kilometer |
| - Boetelerveld                  | circa 9 kilometer   |
| - Sallandse Heuvelrug           | circa 10 kilometer  |

Overige Natura 2000-gebieden zijn op grotere afstand van het plangebied gelegen. De opgesomde en grafisch weergegeven Natura 2000-gebieden zijn niet per definitie gelijk aan de Natura 2000-gebieden met stikstofgevoelige habitattypen maar geven slechts een overzicht van de ligging van het plan ten opzichte van nabijgelegen Natura 2000-gebieden. In voorgaande figuur wordt de locatie van het plan inzichtelijk gemaakt en tevens worden de mogelijk aanwezige stikstofgevoelige habitattypen weergegeven, van zeer gevoelig (donker paars), gevoelig (licht paars) tot minder/niet gevoelig (licht groen). De meest actuele kaart van alle Natura 2000-gebieden is via de website van de provincie te raadplegen en niet per definitie opgenomen in het programma Aerius Calculator 2020<sup>1</sup>.

## 2.2 Berekeningsmethodiek

De berekeningen naar de stikstofdepositiebijdrage vanwege de aanlegfase en gebruiksfase van het project worden uitgevoerd met het programma Aerius Calculator 2020. De gehanteerde 'grenswaarde' voor de stikstofdepositie bedraagt 0,00 mol/hal/j. In het kader van een stikstofonderzoek kunnen significant negatieve effecten met deze waarde worden uitgesloten, waardoor het uitvoeren van vervolgonderzoeken niet aan de orde is en het aspect stikstofdepositie geen belemmering vormt voor de realisatie van een plan of project.

Een hogere waarde wordt beschouwd als overschrijding zodat er op verzoek van het bevoegd gezag een nadere beschouwing conform wettelijke kaders dient plaats te vinden. Uit het navolgende hoofdstuk zal moeten blijken of op basis van de rekenresultaten een overschrijding wordt geconstateerd.

Bij de berekening van stikstofemissies door mobiele werktuigen, bijvoorbeeld in de aanlegfase, maakt het programma Aerius Calculator 2020 gebruik van een nadere specificatie van Stage klasse, vermogen en bouwjaar van het materieel. Daarmee geeft het programma Aerius Calculator 2020 een range waarbinnen invoer en berekening van gegevens en brandstofverbruik voor materieel mogelijk is. Hierbij worden nieuwere machines geclassificeerd als schoner en hebben derhalve ook een lager brandstofverbruik.

Voor stikstofemissie is niet voor elk materieel bedrijfsspecifieke informatie beschikbaar, vandaar dat als controlemechanisme de berekeningsmethodiek uit onderzoek van TNO<sup>2</sup> 'Onderbouwing AERIUS emissiefactoren voor wegverkeer, mobiele werktuigen, binnenvaart en zeevaart' (d.d. 8 oktober 2020) kan worden gehanteerd. Daarbij wordt de berekening in twee stappen uitgevoerd.

Stap 1: brandstofverbruik (liters) bij draaiuren

$$0,245 \times \text{arbeid [kWh]}$$

Stap 2: aanvullend brandstofverbruik (liters) bij stationair draaien

$$+ (0,52 + 0,0034 \times \text{maximaal vermogen [kW]}) \times \text{draaiuren [h]}$$

---

<sup>1</sup> Aerius Calculator 2020, release op 15 oktober 2020

<sup>2</sup> TNO rapport 2020 R11528



In combinatie met de door TNO<sup>3,4</sup> vastgestelde gemiddelde motorlast van 60% (bij uitsluiting stationair gebruik) en een gemiddelde belasting van circa 65% (bij uitsluiting stationair gebruik) betreft de totale gemiddelde motorlast (inclusief stationair) ongeveer 39%. Uitgaande van deze berekening en vergelijkbare projecten hanteert SAB, tenzij anders door de opdrachtgever c.q. aannemer vermeld, het gemiddelde vermogen van materieel. Op basis van de TNO-formule zou het brandstofverbruik derhalve gemiddeld conform de kenmerken in tabel 1 moeten zijn, de door SAB gehanteerde ervaringscijfers sluiten hierbij aan.

Tabel 1 Gemiddeld brandstofverbruik

Aerius indeling vermogen	Gemiddeld brandstofverbruik
18 <= kW < 37	3 liter/uur
37 <= kW < 56	5 liter/uur
56 <= kW < 75	7 liter/uur
75 <= kW < 130	11 liter/uur
130 <= kW < 300	22 liter/uur
300 <= kW < 560	43 liter/uur
560 <= kW < 1000	78 liter/uur

Naast de klasse en het brandstofverbruik dient bij een Aerius-berekening ook inzicht gegeven te worden in het aantal uren stationair draaien van het mobiele werktuig en haar cilinderinhoud. Stationair draaien, ook wel 'idlen' omschrijft het op lage last draaien van de motor, Op basis van het TNO onderzoek uit 2018<sup>5</sup> kon reeds geconcludeerd worden dat machines gedurende 18% tot 57% van de tijd stationair of lage last draaien. In 2020 verscheen nieuw onderzoek van TNO<sup>6</sup> waarin wordt geconcludeerd dat 'zonder verdere kennis kan aangenomen worden dat in 30% van de tijd de machine staat te "idlen"'. In dit onderzoek gaat SAB derhalve, tenzij anders door de opdrachtgever c.q. aannemer vermeld, uit van een gemiddeld stationair gebruik van 30% van de tijd voor de gemiddelde mobiele werktuigen. Uitgaande van de door Aerius Calculator opgenomen bandbreedte voor de cilinderinhoud per stageklasse is door SAB, tenzij anders door de opdrachtgever c.q. aannemer vermeld, de gemiddelde cilinderinhoud genomen voor materieel.

Het gebruik van gemiddelde kencijfers conform actuele inzichten in combinatie met ervaringscijfers van vergelijkbare projecten voor berekening van de aanlegfase ligt in lijn met de door de Rijksoverheid<sup>7</sup> gehanteerde uitgangspunten dat de tijdelijke emissie gedurende sloop- en bouwactiviteiten onderdeel is van de totale 'stikstofdeken' en derhalve een permanent significant effect door de tijdelijke emissie door het voorliggende plan niet aannemelijk is.

<sup>3</sup> TNO rapport 2020 R11528

<sup>4</sup> TNO emissiefactoren 2020 voor AERIUS 2020

<sup>5</sup> TNO rapport 2018 R10465

<sup>6</sup> TNO rapport 2020 R11528

<sup>7</sup> Ministerie van Landbouw, Natuur en Voedselkwaliteit. Programmadirectie Stikstof. Kabinetsreactie op het eindadvies 'Niet alles kan overal' van het Adviescollege Stikstofproblematiek, dd. 13 oktober 2020

## 3 Onderzoeksgegevens

### 3.1 Huidige situatie

De ontwikkellocatie aan de Meester Gorisstraat betreft een zorgcentrum en enkele losstaande huizen. In het kader van een worst-case scenario wordt in het navolgende onderzoek aangenomen dat er in de huidige situatie geen relevante stikstofemissie naar de lucht plaatsvindt. Om nieuwbouw mogelijk te maken zullen sloopactiviteiten plaatsvinden, deze worden als onderdeel van de aanlegfase inzichtelijk gemaakt.

### 3.2 Aanlegfase

Het plan voorziet in de realisatie van 15 appartementen, bergingsruimtes en openbare ruimtes. Om een zo realistisch mogelijk beeld te geven van de stikstof uitstoot, worden bergings- en openbare ruimtes als appartement gerekend, aan de hand van de vierkante meters. Dit komt neer op 13 appartementen met een zorgfunctie, en 2 reguliere huurappartementen. De start van de aanlegfase vindt waarschijnlijk in 2021 plaats. Daarom is in dit onderzoek uitgegaan van rekenjaar 2021. Ten behoeve van de aanlegfase voor het plangebied vinden een aantal relevante stikstofemissies naar de lucht plaats. Deze stikstofemissies worden veroorzaakt door mobiele werktuigen en bouwverkeer ten behoeve van het project en worden in onderstaande paragrafen beschreven. In bijlage 1 is de Aerius export van de aanlegfase bijgevoegd.

#### 3.2.1 Mobiele werktuigen

Voor de aanleg zal gebruik worden gemaakt van mobiele werktuigen. In overleg met de opdrachtgever is een inschatting gemaakt van het gebruik van mobiele werktuigen op basis van cijfers uit vergelijkbare projecten. De effectieve sloop- en bouwtijd duurt in totaal circa 22 weken. Tabel 1 geeft een overzicht van het groot materieel en het te verwachten dieselverbruik in deze periode.

Tabel 2 Overzicht inzet groot materieel

Voertuig	Vermogen in kW	Leeftijd	Draaiuren/2021	Verbruik (liters/jaar)
Sloopkraan	130 - 300	Stage IV	ca. 30 uur	ca. 600
Shovel	75 - 130	Stage IV	ca. 30 uur	ca. 300
Graafmachine	75 - 130	Stage IV	ca. 200 uur	ca. 2000
Boor-/Heistelling	300 - 560	Stage IV	ca. 60 uur	ca. 2400
Mobiele kraan	130 - 300	Stage IV	ca. 380 uur	ca. 7600
Betonpomp	130 - 300	Stage IV	ca. 50 uur	ca. 1000

#### 3.2.2 Bouwverkeer

Ten behoeve van de aan- en afvoer van bouwmaterialen en het personeel ter plaatse vindt van en naar de ontwikkellocatie werkverkeer plaats. Gemiddeld per jaar komen er 5 busjes (lichtverkeer) en 2 vrachtwagens per dag naar het plangebied, dat zijn respectievelijk circa 10 en 4 bewegingen. Het bouwverkeer is gemodelleerd vanuit de ontwikkellocatie tot aan het kruispunt met de Vilstersestraat. Hierna is het aan- en afrijdende verkeer door zijn snelheid en rij- en stopgedrag nog niet dan wel niet meer te

onderscheiden van het overige verkeer dat zich op de betrokken weg bevindt en derhalve opgenomen in het heersende verkeersbeeld.<sup>8</sup>

### 3.3 Toekomstige situatie, gebruiksfase

Het plan voorziet in de realisatie van 15 appartementen, bergingsruimtes en openbare ruimtes. De voor stikstofdepositie relevante bronnen voor dit plan in de gebruiksfase betreffen de stookinstallaties van de te realiseren nieuwbouw en de aantrekkende verkeersbewegingen ten gevolge van het plan. Deze worden in onderstaande paragrafen beschreven. In bijlage 2 is de Aerius export van de gebruiksfase bijgevoegd. De nieuwbouw is op zijn vroegst in 2022 gereed. Daarom is in dit onderzoek uitgegaan van rekenjaar 2022 voor de gebruiksfase.

#### 3.3.1 Stookinstallaties

De nieuwbouw krijgt geen aansluiting op het gastransportnet (Wet voortgang energietransitie, 01-07-2018) en is haardloos verwarmd. Er vindt derhalve geen stikstofdepositie naar de lucht plaats ten gevolge van stikstof emitterende stookinstallaties. De stikstofdepositie voor de gebruiksfase betreft voor dit plan enkel de stikstofdepositie door de verkeersgeneratie.

#### 3.3.2 Verkeer

Aan de hand van CROW-publicatie 381, d.d. december 2018, is de verkeersgeneratie bepaald. Aan de hand van de omgevingsadressendichtheid (CBS, 2019) wordt de stedelijkheidsgraad van een gemeente vastgesteld. De gemeente Dalfsen wordt geclassificeerd als 'weinig stedelijk'. Onderhavige locatie wordt beschouwd als 'schil centrum'. In hoofdstuk A4.7 van de CROW-publicatie 381, 'Hoofdgroep gezondheidszorg en (sociale) voorzieningen' zijn ten behoeve van een verpleeg- en verzorgingstehuis alleen parkeerkencijfers opgenomen, maar geen kencijfers voor het bepalen van de verkeersgeneratie, derhalve wordt in lijn met geldende jurisprudentie uitgegaan van de kencijfers voor de functie 'Aanleunwoning en serviceflat'<sup>9</sup>. Tabel 2 geeft de verkeersgeneratie weer van de beoogde nieuwbouw waarbij het getal naar boven is afgerond. Zo wordt de worst-case situatie berekend.

Tabel 3 Berekening verkeersgeneratie

kenmerk	aantal	kencijfer	per	verkeersgeneratie gemiddeld
Grondgebonden sociale huur	2	5,4	woning	10,8
Serviceflat	13	2,5	woning	32,5
<i>totaal afgerond</i>				<i>50</i>

Bovenop de hierboven beschreven verkeersgeneratie wordt gerekend met een aantrekkende werking voor middelzwaar vrachtverkeer van 1% van de totale verkeersgeneratie. In dit geval betreft dit, naar boven afgerond, gemiddeld per jaar 1 middelzware vrachtverkeerbewegingen per etmaal.

<sup>8</sup> Raad van State, E03.99.0110

<sup>9</sup> Raad van State, 2 december 2015, 201505871/1/R6

Het verkeer is gemodelleerd vanaf de nieuwbouw tot aan het kruispunt Meester Gorisstraat-Kerkstraat. Hierna is het aan- en afrijdende verkeer door zijn snelheid en rij- en stopgedrag nog niet dan wel niet meer te onderscheiden van het overige verkeer dat zich op de betrokken weg bevindt en derhalve opgenomen in het heersende verkeersbeeld.<sup>10</sup>

---

<sup>10</sup> Raad van State, E03.99.0110

## 4 Onderzoeksresultaten

### 4.1 Aanlegfase

Figuur 5 geeft een uitsnede van de Aerius-berekening van de aanlegfase weer.

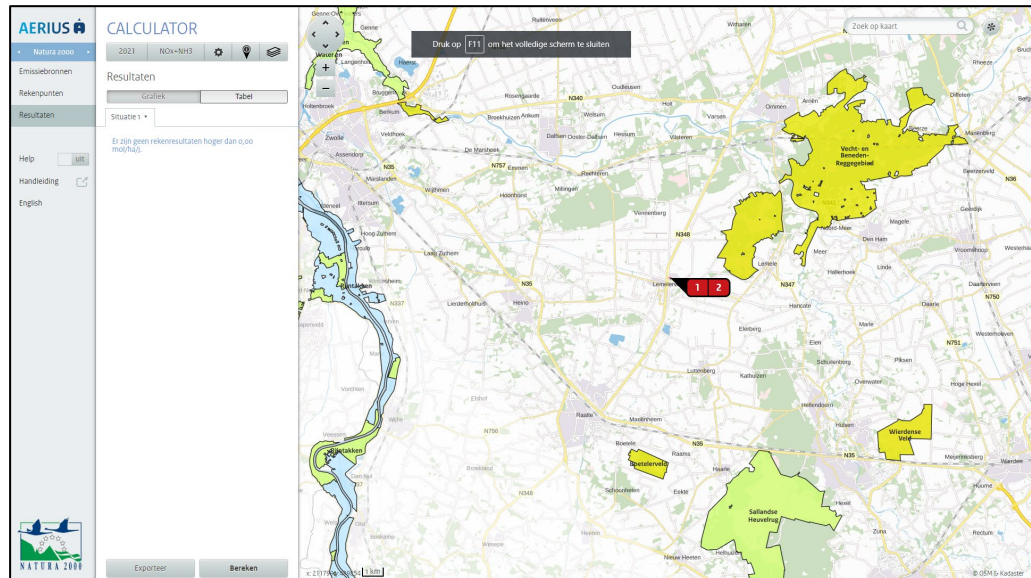

Figuur 5 Resultaatblad Aerius aanlegfase

Uit de uitgevoerde berekeningen van de aanlegfase blijkt dat er geen rekenresultaten hoger zijn dan 0,00 mol stikstof/ha/j op de stikstofgevoelige habitattypen in de omliggende Natura 2000-gebieden. Er zijn daardoor geen nadelige milieueffecten te verwachten op de omliggende Natura 2000-gebieden.

## 4.2 Gebruiksfasen

Figuur 6 geeft een uitsnede van de Aerius-berekening van de gebruiksfasen weer.

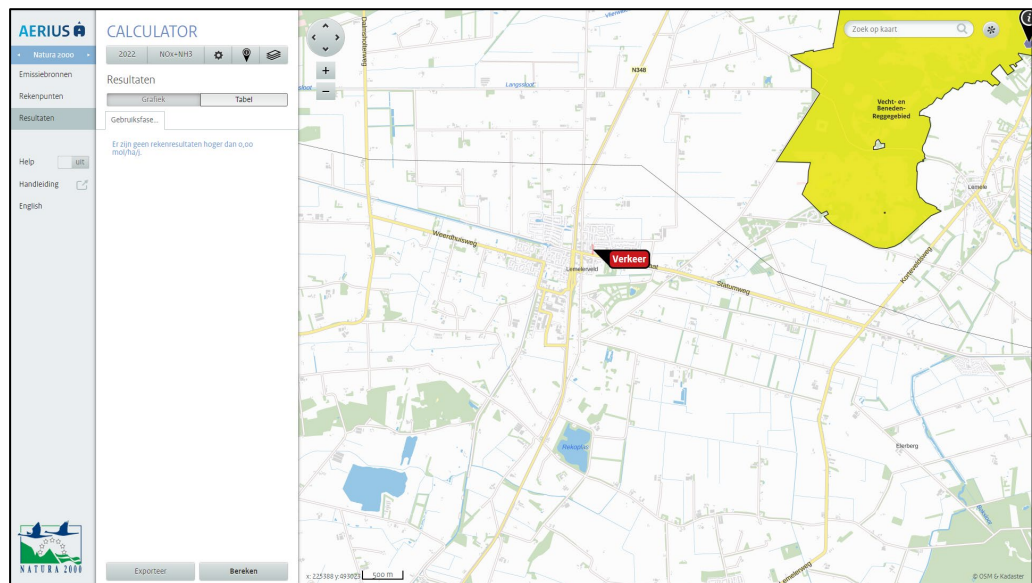

Figuur 6 Resultaatblad Aerius gebruiksfasen

Uit de uitgevoerde berekeningen van de gebruiksfasen blijkt dat er geen rekenresultaten hoger zijn dan 0,00 mol stikstof/ha/j op de stikstofgevoelige habitattypen in de omliggende Natura 2000-gebieden. Er zijn daardoor geen nadelige milieueffecten te verwachten op de omliggende Natura 2000-gebieden.

## 5 Conclusie

In Lemelerveld bestaat het voornemen om het huidige zorgcentrum de Brugstede te verbouwen/uit te breiden. Het gaat in totaal om realisatie van 15 appartementen, bergingsruimtes en openbare ruimtes. In het kader van de Wet Natuurbescherming is de stikstofuitstoot door de beoogde ontwikkeling inzichtelijk gemaakt.

### 5.1 Aanlegfase

Uit de uitgevoerde berekeningen van de aanlegfase blijkt dat er geen rekenresultaten hoger zijn dan 0,00 mol stikstof/ha/j op de stikstofgevoelige habitattypen in de omliggende Natura 2000-gebieden. Er zijn daardoor geen nadelige milieueffecten te verwachten op de omliggende Natura 2000-gebieden.

### 5.2 Gebruiksfase

Uit de uitgevoerde berekeningen van de gebruiksfase blijkt dat er geen rekenresultaten hoger zijn dan 0,00 mol stikstof/ha/j op de stikstofgevoelige habitattypen in de omliggende Natura 2000-gebieden. Er zijn daardoor geen nadelige milieueffecten te verwachten op de omliggende Natura 2000-gebieden.

### 5.3 Eindadvies

Geconcludeerd wordt dat significant negatieve effecten derhalve worden uitgesloten. Er is geen vergunning ten behoeve van de Wet natuurbescherming benodigd.

## Bijlage 1: Aerius-bestand aanlegfase



*Dit document bevat rekenresultaten van AERIUS Calculator. Het betreft de hoogst berekende stikstofbijdragen per stikstofgevoelig Natura 2000-gebied, op basis van rekenpunten die overlappen met habitattypen en/of leefgebieden die aangewezen zijn in het kader van de Wet natuurbescherming, gekoppeld aan een aangewezen soort, of nog onbekend maar mogelijk wel relevant.*

*De berekening op basis van stikstofemissies gaat uit van de componenten ammoniak (NH<sub>3</sub>) en/of stikstofoxide (NO<sub>x</sub>).*

*Wilt u verder rekenen of gegevens wijzigen? Importeer de pdf dan in Calculator. Voor meer toelichting verwijzen wij u naar de website [www.aerius.nl](http://www.aerius.nl).*

## Berekening Situatie 1

- ▶ Kenmerken
- ▶ Samenvatting emissies
- ▶ Depositieresultaten
- ▶ Gedetailleerde emissiegegevens

Verdere toelichting over deze PDF kunt u vinden in een bijbehorende leeswijzer. Deze leeswijzer en overige documentatie is te raadplegen via:  
<https://www.aerius.nl/handleidingen-en-leeswijzers>.

# AERIUS CALCULATOR

## Contact

Rechtspersoon	Inrichtingslocatie
SAB	Meester Gorisstraat 3, 8151 AG Lemelerveld

## Activiteit

Omschrijving	AERIUS kenmerk	
Zorgcentrum Brugstede	RXMCwq1VpGeK	
Datum berekening	Rekenjaar	Rekenconfiguratie
15 juni 2021, 09:22	2021	Berekend voor natuurgebieden

## Totale emissie

	Situatie 1
NOx	64,09 kg/j
NH <sub>3</sub>	< 1 kg/j

## Resultaten

Hectare met  
hoogste bijdrage  
(mol/ha/j)

Natuurgebied
Uw berekening heeft geen depositieresultaten opgeleverd boven 0,00 mol/ha/jr.

## Toelichting

Aanlegfase 2021

Locatie  
Situatie 1

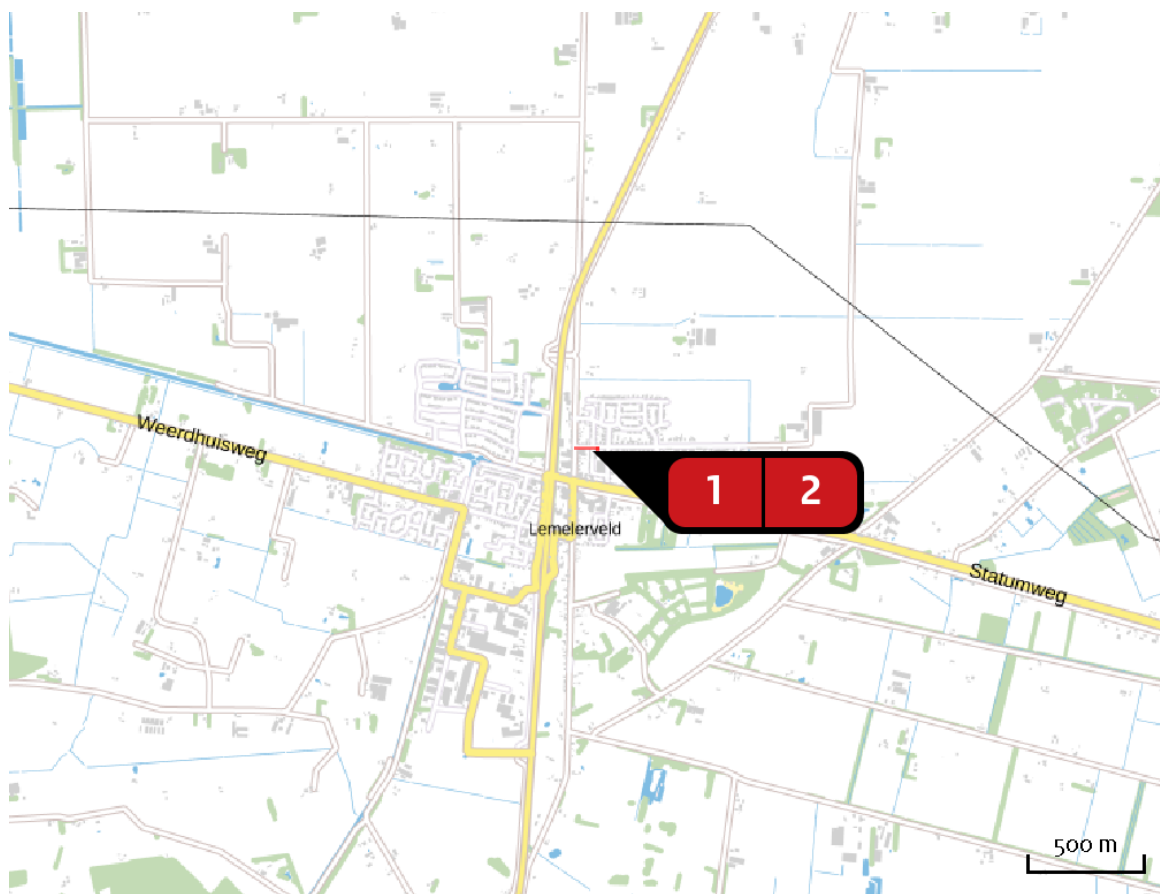

Emissie  
Situatie 1

Bron Sector		Emissie NH <sub>3</sub>	Emissie NO <sub>x</sub>
<b>1</b>  Mobiele werktuigen Mobiele werktuigen   Bouw en Industrie		< 1 kg/j	63,85 kg/j
<b>2</b>  Verkeer Wegverkeer   Binnen bebouwde kom		< 1 kg/j	< 1 kg/j

Emissie  
(per bron)  
Situatie 1

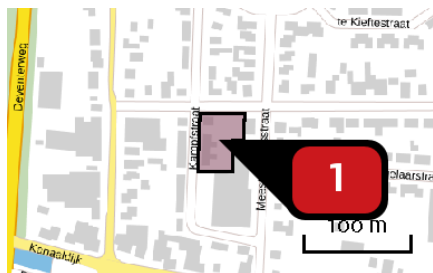

Naam  
Locatie (X,Y)  
NOx  
NH3

Mobiele werktuigen  
220009, 495925  
63,85 kg/j  
< 1 kg/j

Voertuig	Omschrijving	Brandstof verbruik (l/j)	Stationair bedrijf (uren/j)	Cilinder inhoud (l)	Stof	Emissie
STAGE IV, 130 <= kW < 300, bouwjaar 2014 (Diesel)	Sloopkraan	600	9	10,8	NOx NH3	2,77 kg/j < 1 kg/j
STAGE IV, 75 <= kW < 130, bouwjaar 2015 (Diesel)	Shovel	300	9	5,1	NOx NH3	1,33 kg/j < 1 kg/j
STAGE IV, 75 <= kW < 130, bouwjaar 2015 (Diesel)	Graafmachine	2.000	60	5,1	NOx NH3	8,89 kg/j < 1 kg/j
STAGE IV, 300 <= kW < 560, bouwjaar 2014 (Diesel)	Boor-/Heistelling	2.400	18	21,5	NOx NH3	11,10 kg/j < 1 kg/j
STAGE IV, 130 <= kW < 300, bouwjaar 2014 (Diesel)	Mobiele kraan	7.600	114	10,8	NOx NH3	35,14 kg/j < 1 kg/j
STAGE IV, 130 <= kW < 300, bouwjaar 2014 (Diesel)	Betonpomp	1.000	15	10,8	NOx NH3	4,62 kg/j < 1 kg/j

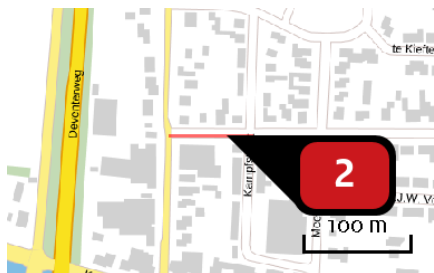

Naam

Verkeer

Locatie (X,Y)

219965, 495955

NOx

< 1 kg/j

NH<sub>3</sub>

< 1 kg/j

Soort	Voertuig	Aantal voertuigen	Stof	Emissie
Standaard	Licht verkeer	1.100,0 / jaar	NOx NH <sub>3</sub>	< 1 kg/j < 1 kg/j
Standaard	Zwaar vrachtverkeer	440,0 / jaar	NOx NH <sub>3</sub>	< 1 kg/j < 1 kg/j

## Disclaimer

Hoewel verstrekte gegevens kunnen dienen ter onderbouwing van een vergunningaanvraag, kunnen er geen rechten aan worden ontleend. De eigenaar van AERIUS aanvaardt geen aansprakelijkheid voor de inhoud van de door de gebruiker aangeboden informatie. Bovenstaande gegevens zijn enkel bruikbaar tot er een nieuwe versie van AERIUS beschikbaar is. AERIUS is een geregistreerd handelsmerk in Europa. Alle rechten die niet expliciet worden verleend, zijn voorbehouden.

## Rekenbasis

Deze berekening is tot stand gekomen op basis van:

AERIUS versie 2020\_20210525\_2040287d5b

Database versie 2020\_20210525\_2040287d5b

Voor meer informatie over de gebruikte methodiek en data zie:

<https://www.aerius.nl/nl/factsheets/release/aerius-calculator-2020>

## Bijlage 2: Aerius-bestand gebruiksfase

*Dit document bevat rekenresultaten van AERIUS Calculator. Het betreft de hoogst berekende stikstofbijdragen per stikstofgevoelig Natura 2000-gebied, op basis van rekenpunten die overlappen met habitattypen en/of leefgebieden die aangewezen zijn in het kader van de Wet natuurbescherming, gekoppeld aan een aangewezen soort, of nog onbekend maar mogelijk wel relevant.*

*De berekening op basis van stikstofemissies gaat uit van de componenten ammoniak (NH<sub>3</sub>) en/of stikstofoxide (NO<sub>x</sub>).*

*Wilt u verder rekenen of gegevens wijzigen? Importeer de pdf dan in Calculator. Voor meer toelichting verwijzen wij u naar de website [www.aerius.nl](http://www.aerius.nl).*

## Berekening Gebruiksfase

- ▶ Kenmerken
- ▶ Samenvatting emissies
- ▶ Depositieresultaten
- ▶ Gedetailleerde emissiegegevens

Verdere toelichting over deze PDF kunt u vinden in een bijbehorende leeswijzer. Deze leeswijzer en overige documentatie is te raadplegen via:  
<https://www.aerius.nl/handleidingen-en-leeswijzers>.



# AERIUS CALCULATOR

## Contact

Rechtspersoon	Inrichtingslocatie
SAB	Meester Gorisstraat 3, 8151 AG Lemelerveld

## Activiteit

Omschrijving	AERIUS kenmerk	
Zorgcentrum Brugstede	S4sG7x8X5PBM	
Datum berekening	Rekenjaar	Rekenconfiguratie
15 juli 2021, 08:54	2022	Berekend voor natuurgebieden

## Totale emissie

	Situatie 1
NOx	< 1 kg/j
NH <sub>3</sub>	< 1 kg/j

## Resultaten

Hectare met  
hoogste bijdrage  
(mol/ha/j)

Natuurgebied
Uw berekening heeft geen depositieresultaten opgeleverd boven 0,00 mol/ha/jr.

## Toelichting

Gebruiksfase 2022

Locatie  
Gebruiksfase

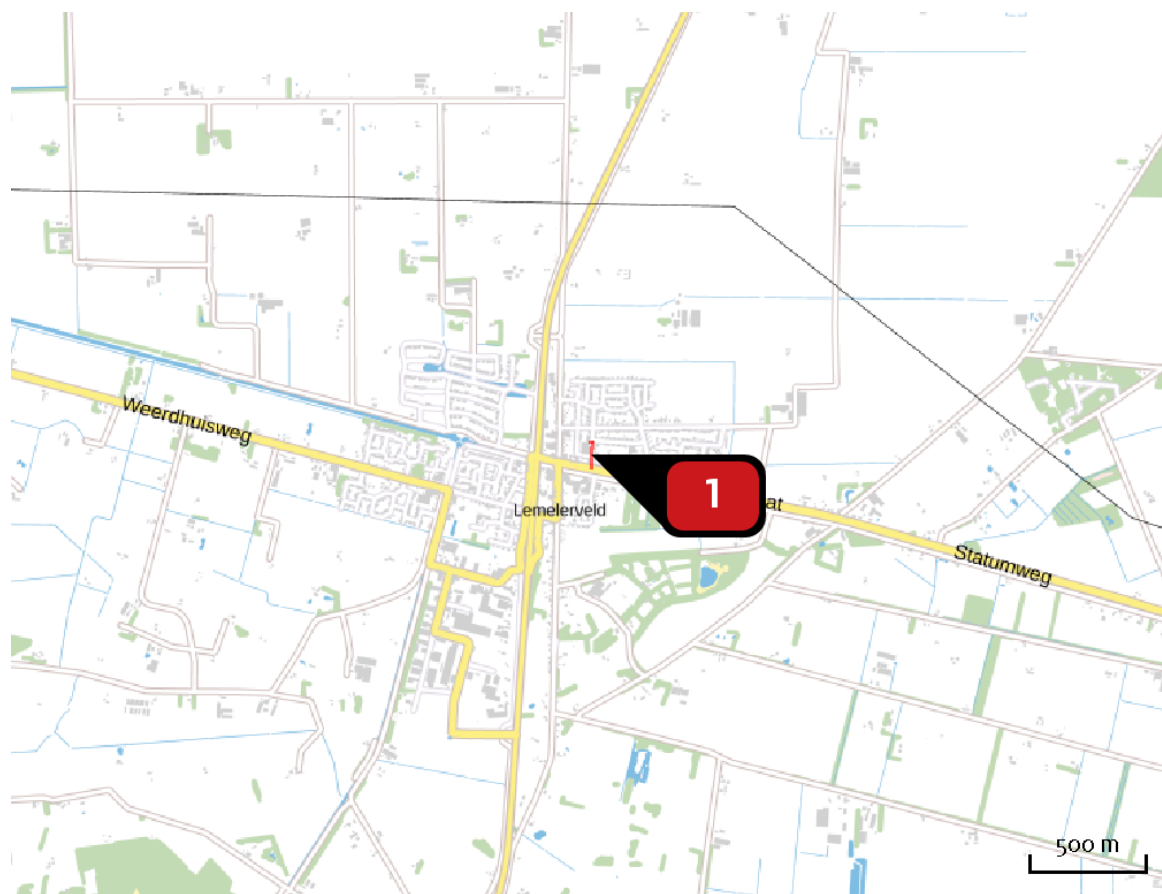

Emissie  
Gebruiksfase

Bron Sector	Emissie NH <sub>3</sub>	Emissie NO <sub>x</sub>
<div style="display: flex; align-items: center;"> <div style="background-color: red; color: white; border-radius: 50%; width: 20px; height: 20px; display: flex; align-items: center; justify-content: center; margin-right: 5px;">1</div> <div style="margin-right: 5px;">⋮</div> <div> <p>Verkeer</p> <p>Wegverkeer   Binnen bebouwde kom</p> </div> </div>	< 1 kg/j	< 1 kg/j

Emissie  
(per bron)  
Gebruiksfase

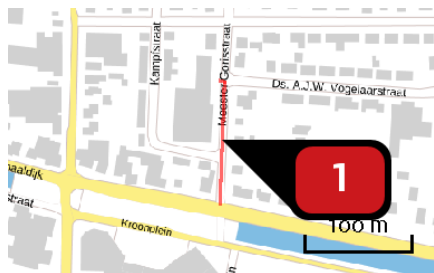

Naam  
Locatie (X,Y)  
NOx  
NH3

**Verkeer**  
**220048, 495847**  
**< 1 kg/j**  
**< 1 kg/j**

Soort	Voertuig	Aantal voertuigen	Stof	Emissie
Standaard	Licht verkeer	50,0 / etmaal	NOx NH3	< 1 kg/j < 1 kg/j
Standaard	Zwaar vrachtverkeer	1,0 / etmaal	NOx NH3	< 1 kg/j < 1 kg/j

## Disclaimer

Hoewel verstrekte gegevens kunnen dienen ter onderbouwing van een vergunningaanvraag, kunnen er geen rechten aan worden ontleend. De eigenaar van AERIUS aanvaardt geen aansprakelijkheid voor de inhoud van de door de gebruiker aangeboden informatie. Bovenstaande gegevens zijn enkel bruikbaar tot er een nieuwe versie van AERIUS beschikbaar is. AERIUS is een geregistreerd handelsmerk in Europa. Alle rechten die niet expliciet worden verleend, zijn voorbehouden.

## Rekenbasis

Deze berekening is tot stand gekomen op basis van:

AERIUS versie 2020\_20210525\_2040287d5b

Database versie 2020\_20210713\_c09c249ebe

Voor meer informatie over de gebruikte methodiek en data zie:

<https://www.aerius.nl/nl/factsheets/release/aerius-calculator-2020>



adviseurs in  
ruimtelijke  
ontwikkeling

**correspondentie SAB**

Postbus 479  
6800 AL Arnhem  
T: 026 357 69 11  
E: [info@sab.nl](mailto:info@sab.nl)  
[www.sab.nl](http://www.sab.nl)

**bezoekadres Arnhem**

Frombergdwarsstraat 54  
6814 DZ Arnhem

**bezoekadres Amsterdam**

Jacob Bontiusplaats 9  
1018 LL Amsterdam