



# QUICKSCAN NATUURTOETS

## PASTORiestRAAT 8 DALFSEN

Oriëntatie in het kader van de natuurwetgeving



Rapport EM210426  
Datum 1-7-2021

In opdracht van



## COLOFON

*Titel:* Quicksan Natuurtoets Pastoriestraat 8 Dalfsen

*Subtitel:* Oriëntatie in het kader van de natuurwetgeving

*Rapportnummer:* EM210426

*Datum:* 1 juli 2021

*Auteur:* Ing. R. Gerritsen

*Veldonderzoek:* Ing. R. Gerritsen

*Opdrachtgever:* Woonstichting Vechthorst, Postbus 10, 7710 AA, Nieuwleusen



© EcoMilieu Advies

Kötterskamp 21, 7688 RL, Daarle  
Tel: (06)30315951, e-mail: [info@ecomilieu.nl](mailto:info@ecomilieu.nl)



EcoMilieu is niet aansprakelijk voor gevolgschade, alsmede voor schade welke voortvloeit uit toepassingen van de resultaten van werkzaamheden of andere gegevens verkregen van EcoMilieu; opdrachtgever vrijwaart EcoMilieu voor aanspraken van derden in verband met deze toepassing. Deze uitgave is eenzijdig opgemaakt. Alles uit deze uitgave mag worden vernenigvuldigd of openbaar gemaakt mits onder bronvermelding:

Gerritsen, R. (2021). Quicksan Natuurtoets Pastoriestraat 8 Dalfsen; Oriëntatie in het kader van de natuurwetgeving. Rapport EM210426. EcoMilieu Advies, Daarle.

## INHOUDSOPGAVE

1	INLEIDING .....	1
	1.1 Aanleiding .....	1
	1.2 Onderzoeksdoel en -vragen.....	1
	1.3 Leeswijzer .....	1
	1.4 Afbakening .....	2
2	JURIDISCH KADER & ONDERZOEKSMETHODIEK .....	3
	2.1 Juridisch kader Wet natuurbescherming .....	3
	2.2 Bescherming gebieden, soorten en houtopstanden Wnb.....	3
	2.3 Juridisch kader Natuurnetwerk Nederland .....	5
	2.4 Algemene opzet en werkwijze onderzoeksmethodiek.....	6
3	PLANGEBIED & INGREPEN .....	8
	3.1 Plangebied huidige situatie .....	8
	3.2 Beschrijving geplande ingrepen toekomstige situatie .....	8
4	NATUURWAARDENONDERZOEK .....	10
	4.1 Veldbezoek.....	10
	4.2 Flora .....	10
	4.3 Grondgebonden Zoogdieren.....	10
	4.4 Vleermuizen .....	11
	4.7 Dagvlinders, libellen, overige insecten en ongewervelde.....	12
5	EFFECTENTOETSING SOORTBESCHERMING .....	13
	5.1 Mogelijk optredende effecten.....	13
	5.2 Kwalificerende N2000 Habitat- en Vogelrichtlijnsoorten .....	14
	5.3 Flora, dagvlinders, libellen, reptielen, vissen, overige insecten en ongewervelde .....	16
	5.4 Amfibieën en grondgebonden zoogdieren .....	16
	5.5 Vleermuizen .....	17
6	EFFECTENTOETSING GEBIEDSBESCHERMING .....	19
	6.1 Effectentoetsing Habitattypen N2000 Wnb .....	19
	6.2 Beschermde Houtopstanden Wnb.....	21
	6.3 Effectentoetsing NNN beleid .....	21
7	CONCLUSIES & AANBEVELINGEN.....	23
	7.1 Conclusies en aanbevelingen Soortbescherming Wnb.....	23
	7.2 Conclusies bescherming Gebieden en houtopstanden Wnb en NNN .....	24
	7.3 Aanbevelingen bovenwettelijke maatregelen.....	25
	GERAADPLEEGDE BRONNEN .....	27
	BIJLAGE I: FOTO-IMPRESSIE PLANGEBIED.....	29
	BIJLAGE II: N2000 AANWIJZINGSBESLUIT .....	34



# 1

## INLEIDING

---

### 1.1 Aanleiding

In opdracht van Woonstichting Vechthorst, heeft EcoMilieu Advies een ecologische quickscan natuurtoets uitgevoerd inzake de onderbouwing voor ruimtelijke planvorming op locatie Pastoriestraat 8 te Dalfsen, gemeente Dalfsen, provincie Overijssel. De Wet natuurbescherming (Wnb) en het Natuurnetwerk Nederland (NNN) beleid verplichten vooraf te toetsen of ruimtelijke ingrepen of activiteiten conflicteren met aanwezige beschermde plant- en diersoorten, wezenlijke kenmerken en waarden of instandhoudingsdoelen. Het plangebied ligt niet in het NNN en ligt op een afstand vanaf ca. 5,5 kilometer ten opzichte van omliggende Natura 2000-gebieden (N2000). In onderhavig rapport is een oriëntatie uitgevoerd aan gebieds- en soortbescherming in het kader van de Wnb en het NNN beleid.

### 1.2 Onderzoeksdoel en -vragen

Het doel is middels het uitvoeren van natuurwaardenonderzoek de geplande ingrepen te toetsen aan de Natuurbeschermingswetgeving, ten einde een eventuele overtreding van de Wnb te voorkomen en te voldoen aan de Zorgplicht Wnb. Concreet komen uit de doelstelling de volgende onderzoeksvragen naar voren, die middels deze oriëntatie worden beantwoordt:

- Welke beschermde plant- en diersoorten komen (potentieel) voor in of direct rond het plangebied?
- Wat zijn de effecten van de geplande ingrepen op deze beschermde soorten?
- Wat zijn de effecten op de wezenlijke kenmerken en waarden en instandhoudingsdoelen van beschermde N2000 en NNN gebieden en kunnen (significant) negatieve effecten op de wezenlijke kenmerken en waarden en instandhoudingsdoelen van deze beschermde gebieden al dan niet met zekerheid worden uitgesloten?
- Worden er beschermde houtopstanden gekapt?
- Zijn de mogelijke negatieve effecten van de geplande ingrepen een overtreding van de Wnb en kunnen mogelijk negatieve effecten worden voorkomen middels mitigerende of compenserende maatregelen?

### 1.3 Leeswijzer

In dit hoofdstuk is beschreven hoe dit onderzoek, het uitvoeren van ecologisch onderzoek in het kader van soort- en gebiedsbescherming, tot stand is gekomen en werd de doelstelling vertaald naar onderzoeksvragen. In hoofdstuk 2 wordt het juridisch kader nader uitgelegd en de onderzoeksmethodiek besproken. In hoofdstuk 3 volgt een algemene beschrijving van het plangebied en de voorgenomen ingrepen.

In hoofdstuk 4 wordt aan de hand van bronnenonderzoek, een veldbezoek en expert judgement de (potentiële) aan- of afwezigheid van beschermde soorten onderbouwd. In hoofdstuk 5 volgt de synthese van de resultaten en wordt een effectentoetsing uitgevoerd op beschermde soorten in het kader van de Wnb. In hoofdstuk 6 volgt een effectentoetsing op de gebiedsbescherming Wnb, NNN beleid en beschermde houtopstanden WNB. In hoofdstuk 7 volgen de conclusies, aanbevelingen voor eventuele noodzaak van vervolgonderzoek en worden bovenwettelijke maatregelen benoemd. Hierna volgen de geraadpleegde bronnen en bijlagen met een foto-impressie van het plangebied en het N2000 aanwijzingsbesluit.

#### **1.4 Afbakening**

De voorgenomen plannen kunnen mogelijk extra stikstofemissie tot gevolg hebben. In dit oriënterend natuurwaardenonderzoek is geen toetsing uitgevoerd aan de uitstoot van stikstof en de neerslag daarvan op omliggende Natura 2000-gebieden. Eventuele effecten van stikstofemissie op omliggende Natura 2000-gebieden tijdens de aanleg- en gebruiksfase dienen met behulp van de geactualiseerde AERIUS calculator inzichtelijk gemaakt te worden en separaat ter beoordeling voorgelegd te worden aan het bevoegd gezag.

# 2

## JURIDISCH KADER & ONDERZOEKSMETHODIEK

---

### 2.1 Juridisch kader Wet natuurbescherming

In de Wnb zijn Europese en Nederlandse beschermingsregels opgenomen voor Nederlandse natuurgebieden, plant- en diersoorten en houtopstanden. Kijk voor de volledige wettekst van de Wnb op: <https://wetten.overheid.nl/BWBR0037552/2020-01-01>. Sinds de inwerkingtreding van de Wnb op 1 januari 2017 zijn de provincies het bevoegd gezag voor de Wnb met betrekking tot o.a. vergunning- en ontheffingsverlening, vrijstelling, meldingsplicht, toezicht en handhaving. De Rijksoverheid blijft verantwoordelijk voor het natuurbeleid van de grote wateren en het internationale beleid.

### 2.2 Bescherming gebieden, soorten en houtopstanden Wnb

In de Wnb zijn verschillende beschermingsregels opgenomen voor Nederlandse natuurgebieden, plant- en diersoorten en houtopstanden. Dit betreffen:

1. Hoofdstuk 1. Algemene bepalingen Zorgplicht;
2. Hoofdstuk 2. Natura 2000-gebieden;
3. Hoofdstuk 3. Soorten;
4. Hoofdstuk 4. Houtopstanden, hout en houtproducten.

Hieronder wordt per hoofdstuk Wnb een beknopte omschrijving van de inhoud gegeven. In hoofdstuk 5, 6 en 7 van deze rapportage zijn daarnaast kaders opgenomen met relevante wetteksten uit de Wnb. Kijk voor meer informatie over de Wnb nationaal en per provincie op: <https://www.rvo.nl/onderwerpen/agrarisch-ondernemen/beschermde-planten-dieren-en-natuur/wet-natuurbescherming>.

#### Wnb Hoofdstuk 1. Zorgplicht

Voor de Nederlandse soort- en gebiedsbescherming gelden de algemene beschermingsmaatregelen van Artikel 1.11 van de Wnb. De Zorgplicht houdt in dat een ieder voldoende zorg in acht moet nemen voor de in het wild levende dieren en planten, alsmede voor hun directe leefomgeving. Deze formulering van de zorgplicht brengt met zich mee dat wanneer u een bepaalde handeling wilt verrichten die gevolgen voor natuurwaarden zou kunnen hebben, u zich daaraan voorafgaand op de hoogte stelt van de aanwezige natuurwaarden, de kwetsbaarheid ervan en de mogelijke gevolgen daarvoor van uw handelen. Bij de uitvoering van die handeling moet u negatieve gevolgen zoveel mogelijk voorkomen dan wel beperken of ongedaan maken.

#### Wnb Hoofdstuk 2. Natura 2000-gebieden

Het Europese Natura 2000-netwerk bestaat uit gebieden die zijn aangewezen onder de Europese Vogelrichtlijn en onder de Habitatrichtlijn. Beide richtlijnen zijn belangrijke instrumenten om de Europese biodiversiteit internationaal te waarborgen. Alle Vogel- of Habitatrichtlijngebieden zijn geselecteerd op grond van het voorkomen van soorten en habitattypen die vanuit Europees oogpunt bescherming nodig hebben. Activiteiten die u uitvoert, mogen geen significante negatieve effecten hebben op de waarden en instandhoudingsdoelstellingen van de Natura 2000-gebieden.

Voor activiteiten die significante negatieve effecten hebben op de waarden en instandhoudingsdoelstellingen van Natura 2000-gebieden geldt een vergunningsplicht.

### **Wnb Hoofdstuk 3. Soorten**

In Hoofdstuk 3 van de Wnb zijn drie soorten beschermingsregimes opgenomen die samen bescherming bieden aan:

- Soorten Vogelrichtlijn;
- Soorten Habitatrichtlijn Bern Bonn;
- Nationaal beschermde soorten;
- Provinciaal beschermde soorten;
- Jaarrond beschermde nesten en essentiële leefgebieden van vogels.

Het uitgangspunt bij de soortenbescherming Wnb is dat geen schade mag worden gedaan aan beschermde dieren of planten, tenzij dit uitdrukkelijk is toegestaan. Voor ieder ruimtelijk plan is het verplicht om te toetsen of deze leidt tot overtreding van de betreffende verbodsbepalingen van Hoofdstuk 3 Wnb. Om af te mogen wijken van de verbodsbepalingen via een ontheffing of vrijstelling moet aan drie criteria zijn voldaan:

1. Ten eerste mag alleen van de verbodsbepaling afgeweken worden als er geen andere bevredigende oplossing voor de handeling mogelijk is.
2. Ten tweede moet tegenover de afwijking van het verbod een in de wet genoemd belang staan. De wet geeft voor de verschillende beschermingsregimes aan wat die belangen zijn zoals volksgezondheid of openbare veiligheid.
3. Tenslotte mag de ingreep geen afbreuk doen aan de staat van instandhouding van de soort.

Als aan deze drie vereisten is voldaan, kan een ontheffing worden verleend. Voor een aantal handelingen zijn bovendien vrijstellingen mogelijk, bijvoorbeeld in de vorm van een provinciale verordening of een gedragscode.

### **Wnb Hoofdstuk 4. Houtopstanden, hout en houtproducten**

In de Wnb zijn bomen, bossen, houtwallen, heester- en struikhagen, struwelen en beplantingen van bosplantsoenen beschermd als:

- de houtopstand buiten de 'bebouwde kom Wet natuurbescherming' ligt;
- de houtopstand groter is dan 10 are (1.000 m<sup>2</sup>);
- het om bomen gaat in een rijbeplanting van meer dan 20 bomen.

Vanuit de Wnb is de bescherming van houtopstanden geregeld in de meldingsplicht en herplantplicht. Het kappen, rooien of ernstig beschadigen (ook door vee) van bomen, houtwallen, heester- en struikhagen, struwelen en beplantingen van bosplantsoenen die vallen onder de bescherming van de Wnb, is meldingsplichtig. Er zijn enkele uitzonderingen waarbij de (kap)meldingsplicht niet is vereist (art. 4.1 van de Wet natuurbescherming). De meldplicht geldt niet voor:

- houtopstanden in de 'bebouwde kom Wet natuurbescherming';
- houtopstanden op erven en in tuinen;
- onderhoud om de groei van het overblijvende groen te bevorderen (dunning);
- periodiek kappen van hak- of griendhout;
- houtopstanden waarvoor vrijstelling is verleend;
- wegbeplantingen en eenrijige beplantingen die bestaan uit populieren of wilgen, op of langs landbouwgronden en waterwegen.



Ook bij de volgende boomsoorten hoeft u de kap niet te melden:

- vruchtbomen en windschermen om boomgaarden;
- naaldbomen van maximaal 20 jaar oud, bedoeld als kerstbomen;
- kweekgoed;
- beplantingen die bestaan uit populieren, wilgen, essen of elzen voor de productie van houtige biomassa als zij:
  - tenminste eens per 10 jaar worden geoogst;
  - een aaneengesloten beplantingseenheid zijn die bestaat uit minstens tienduizend stoven per hectare en die niet wordt doorsneden door onbeplante stroken, breder dan 2 meter;
  - na 1 januari 2013 zijn aangelegd.

#### Wettelijk kader Wet natuurbescherming: Hoofdstuk 4. Houtopstanden, hout en houtproducten

##### §4.1. Houtopstanden. Artikel 4.2

1. Het is verboden een houtopstand geheel of gedeeltelijk te vellen of te doen vellen, met uitzondering van het periodiek vellen van griend- of hakhout, zonder voorafgaande melding daarvan bij gedeputeerde staten.
2. Provinciale staten kunnen bij verordening regels stellen over de melding, bedoeld in het eerste lid. Deze regels kunnen in elk geval betrekking hebben op:
  - a. de gegevens die bij de melding worden verstrekt,
  - b. de termijn waarbinnen de melding wordt gedaan, en
  - c. de wijze waarop de melding wordt gedaan.
3. Gedeputeerde staten kunnen het vellen van houtopstanden telkens voor ten hoogste vijf jaar verbieden ter bescherming van bijzondere natuur- of landschapswaarden.

##### §4.1. Houtopstanden. Artikel 4.3

1. Ingeval een houtopstand geheel of gedeeltelijk is geveld, met uitzondering van het periodiek vellen van griend- of hakhout, of anderszins teniet is gegaan, draagt de rechthebbende zorg voor het op bosbouwkundig verantwoorde wijze herbeplanten van dezelfde grond binnen drie jaar na het vellen of tenietgaan van de houtopstand.
2. De rechthebbende vervangt binnen drie jaar na de herbeplanting, bedoeld in het eerste lid, herbeplanting die niet is aangeslagen.
3. Provinciale staten kunnen bij verordening regels stellen over de bosbouwkundig verantwoorde wijze van herbeplanting, bedoeld in het eerste lid.

## 2.3 Juridisch kader Natuurnetwerk Nederland

Het NNN is het Nederlands netwerk van bestaande natuurgebieden, waaronder o.a. de Ecologische Hoofdstructuur (EHS) en nog te realiseren verbindende natuurgebieden. De bescherming van het NNN staat los van de Wnb. De provincies zijn verantwoordelijk voor de begrenzing, ontwikkeling, bescherming en instandhouding van de wezenlijke kenmerken en waarden van het NNN. Voor nieuwe ontwikkelingen binnen het NNN, waarbij wordt afgeweken van het bestaande bestemmingsplan, geldt een 'nee, tenzij' afweging.

Dit houdt kortweg in dat significante aantasting van de wezenlijke kenmerken en waarden van het NNN niet toegestaan is. Regels voor beoordeling van effecten op het NNN zijn vastgelegd in provinciale verordeningen.

De wezenlijke kenmerken en waarden zijn gekoppeld aan natuurdoelen. Wanneer bij een ontwikkeling mogelijke effecten op het NNN niet uitgesloten kunnen worden, is het noodzakelijk een NNN toetsing uit te voeren.

## 2.4 Algemene opzet en werkwijze onderzoeksmethodiek

Dit natuurwaardenonderzoek betreft een inschatting van de (potentiële) aanwezigheid van en mogelijke nadelige effecten op beschermde soorten planten en dieren, wezenlijke kenmerken en waarden en instandhoudingsdoelen in het kader van de natuurwetgeving. Aan de hand van het veldbezoek en de geraadpleegde bronnen is op basis van expert judgement een inschatting gemaakt van het (potentieel) voorkomen van (functies van) beschermde flora en fauna en habitattypen in en rond het plangebied. Op basis van beschreven ingrepen is een inschatting gemaakt van te verwachten negatieve effecten op de (potentieel) aanwezige beschermde soorten, soortfuncties en gebieden. De mogelijk negatieve effecten zijn getoetst aan de Wnb en het NNN beleid. Tot slot wordt geadviseerd over de noodzaak tot het nemen van mitigerende (verzachtende of inpassings-) of compenserende maatregelen, dan wel de noodzaak tot het uitvoeren van vervolgonderzoek.

### Bronnenonderzoek

Het bronnenonderzoek gaat uit van bestaande en beschikbare gegevens. Voor een actueel overzicht van beschermde soorten die in de regio voorkomen zijn verspreidingsgegevens van internetmedia (o.a. het NDFF) en diverse verspreidingsatlassen van relevante soortgroepen en (jaar)verslagen van Particuliere Gegevensbeherende Organisaties (PGO's) geraadpleegd (zie geraadpleegde bronnen).

### Oriënterend veldbezoek

In het plangebied is een oriënterend veldbezoek uitgevoerd. Tijdens het veldbezoek is zoveel mogelijk concrete informatie verzameld met betrekking tot de aan- of afwezigheid van beschermde soorten, o.a. zicht- en geluidswaarnemingen, sporenonderzoek naar de aanwezigheid van pootafdrukken, nesten, holen, uitwerpselen, haren, etc. Op basis van terreinkenmerken is beoordeeld of het terrein geschikt is voor de in de regio voorkomende beschermde soorten.

### Expert judgement

Een quickscan natuurtoets is een momentopname door het jaar heen. De onderzoeksdatum is doorgaans niet geheel representatief voor onderzoek naar alle beschermde plant- en diersoorten onder de Wnb. Desondanks wordt, door het toepassen van expert judgement tijdens de quickscanfase een goed beeld verkregen van de te verwachten beschermde soorten in het onderzoeksgebied. Expert judgement betekent in deze, dat een ervaren en ecologisch HBO geschoolde (veld)ecoloog op basis van abiotische, biotische en antropogene kenmerken van het onderzoeksgebied en omliggend terrein, een inschatting maakt van de trefkans van beschermde plant- en diersoorten in het onderzoeksgebied. Tijdens het toepassen van expert judgement wordt orthonasaal audiovisueel onderzoek uitgevoerd naar onder andere aanwezige standplaatsfactoren, terreingesteldheid, habitat- en biotoopkenmerken, verspreidingsgegevens, reuk-, zicht- en geluidswaarnemingen, sporen, nesten, holen, uitwerpselen, haren, etc.

### **Gebruikte onderzoeksinstrumenten**

Bij dit onderzoek zijn de volgende instrumenten gebruikt:

- verrekijker (Swarovski 10x42);
- warmebeeldcamera (Pulsar XP38);
- digitale fotocamera (Canon DSLR met groothoek lens);
- zaklamp (1500 lumen).

### **Uitvoering**

Het ecologisch onderzoek om tot beantwoording te komen van de onderzoeksvragen is uitgevoerd middels volgend schematisch overzicht (figuur 1).

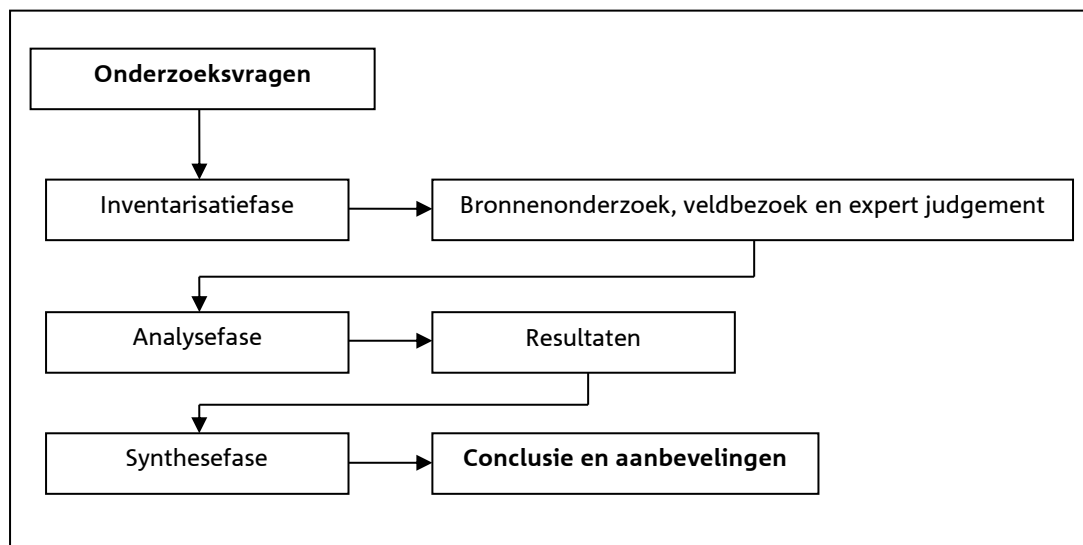

Fig. 1: Schematische weergave onderzoeksmethodiek.

# 3

## PLANGEBIED & INGREPEN

### 3.1 Plangebied huidige situatie

Het plangebied ligt in het zuidelijke deel van de bebouwde kom van Dalfsen aan de Pastoriestraat 8. Het onderzoeksgebied betreft een gebouw van bouwjaar 1963 met pannendak, spouwmuur, fietsenhok, parkeerplaatsen, beukenhaag, beuk en overig grijs en groen. Op de begane grond is het gebouw in gebruik als kantoor, met bewoning op de eerste etage. Op de aanliggende percelen heeft in het verleden al sloop plaatsgevonden (fig. 2, 3 en 4 en foto-impressie bijlage I).

### 3.2 Beschrijving geplande ingrepen toekomstige situatie

Gepland staat alle bouwwerken te slopen en waar nodig omliggend grijs en groen te verwijderen, teneinde nieuwbouw te realiseren. De daaruit voortvloeiende ingrepen zijn het amoveren van de opstallen, verwijderen omliggend grijs en groen, vlaktrekken van de gronden en het nieuwbouwen. In figuur 2 wordt de globale situering van het plangebied weergegeven (rode arcering). In figuur 3 en 4 volgt een verdere uitzooming van het plangebied (rode arcering) in de omgeving en regio. Foto's van het plangebied zijn opgenomen in bijlage I.



Fig. 2: Globale situering plangebied / onderzoeksgebied (rode arcering, bron: PDok).



Fig. 3: Globale situering plangebied (rode arcering) versus directe omgeving (bron: PDok).



Fig. 4: Globale situering plangebied (rode arcering) versus regio (bron: PDok).

# 4

## NATUURWAARDENONDERZOEK

In dit hoofdstuk zijn de (potentiële) aan- of afwezigheid van de onderzochte plant- en diersoorten in het onderzoeksgebied onderbouwd. De relevante soorten zijn nader toegelicht.

### 4.1 Veldbezoek

Tijdens het veldbezoek is een oriënterende inventarisatie uitgevoerd van de (potentie van) aanwezige beschermde soorten Wnb in en rond het plangebied, met de nadruk op de niet vrijgestelde beschermde soorten Wnb. De waarnemingscondities waren gunstig voor het uitvoeren van oriënterend ecologisch veldonderzoek. Het onderzoek is uitgevoerd tijdens gunstig weer, de bodemvegetatie was zichtbaar en het was droog met weinig wind. Door het toepassen van expert judgement (§2.4), is de onderzoeksdatum representatief voor oriënterend ecologisch onderzoek naar de aanwezigheid van alle beschermde plant- en diersoorten onder de Wnb in en rond het plangebied. Er is een goed beeld verkregen van de aanwezige en in potentie te verwachten beschermde soorten Wnb in het plangebied.

Tabel 1: Waarnemingscondities veldbezoek

Datum	Begintijd	Eindtijd	Weersomstandigheden
6 mei 2021	09:00	11:30	Wind 1B, bewolking 5/8, droog, 9°C

### 4.2 Flora

In het onderzoeksgebied zijn de volgende biotopen (CBS, 2005) aangetroffen:

- 526: Binnensteden en woonwijken.

De onderzoeksdatum is niet geheel representatief voor onderzoek naar plantensoorten. Desondanks is door het toepassen van expert judgement een goed beeld verkregen van de te verwachten soorten in het onderzoeksgebied. In het onderzoeksgebied zijn alleen algemene plantensoorten aangetroffen en te verwachten van het stedelijk gebied. Ontheffingsplichtige of rode lijst plantensoorten binnen de Wnb zijn niet aangetroffen in het onderzoeksgebied tijdens het veldonderzoek en worden gezien de terreingesteldheid, aangetroffen soortensamenstelling en bekende verspreidingsgegevens ook niet verwacht.

### 4.3 Grondgebonden Zoogdieren

#### Vrijgestelde soorten

In het onderzoeksgebied zijn incidenteel foeragerende algemene grondgebonden zoogdiersoorten te verwachten zoals huismuis, huisspitsmuis, mol, bruine rat, konijn en haas.

### **Ontheffingsplichtige soorten**

Er zijn in het onderzoeksgebied geen (sporen van) vaste rust- of voortplantingsplaatsen van ontheffingsplichtige soorten grondgebonden zoogdieren aangetroffen en dezen worden vanwege de terreingesteldheid en ligging ook niet verwacht in het plangebied. Foerageerfuncties van de eekhoorn, egel en steenmarter zijn niet uit te sluiten.

## **4.4 Vleermuizen**

In Tabel 2 is weergegeven welke combinatie van soorten en functies (potentieel) voorkomen in het onderzoeksgebied / plangebied.

### **Potentiële verblijfplaatsen**

Verblijfplaatsen bevinden zich in donkere en voor vleermuizen bereikbare ruimten in boomholten, huizen, kelders etc. Het gebouw heeft op meerdere locaties kieren en spleten, dakpanranden, stootvoegen en zonnewering (bijlage I) die geschikt kunnen zijn voor vleermuizen om te gebruiken als toegang tot verblijfplaatsen (tabel 2). In de bomen in het plangebied zijn geen boomholten of spleten aangetroffen.

### **Potentiële vliegroutes**

Van veel vleermuissoorten is bekend dat zij gedurende lange tijd gebruik kunnen maken van dezelfde ruimtelijke structuren voor oriëntatie en via deze verbindingselementen van hun verblijfplaats naar de foerageergebieden trekken en vice versa. Vanwege dit traditiegetrouwe gedrag van vleermuizen vormen bepaalde lijnvormige structuren (bv. rijen woningen, watergangen, rijen bomen en singels) een belangrijk onderdeel van een vliegroute. In het onderzoeksgebied is een doorlopend lijnvormig elementen aangetroffen die kan dienen als vliegroute voor vleermuizen (tabel 2).

### **Potentieel foerageergebied**

Vleermuizen foerageren op locaties waar insecten aanwezig zijn, bijvoorbeeld langs randen van bossen en bomenrijen, bij lantaarnpalen, bij veehouderijen of boven open terreinen of water. Verwacht wordt dat het onderzoeksgebied, gezien aanwezige luwtedelen rond bomen en gebouwen en opwarmende gebouwen, deel uitmaakt van foerageerroutes, -gebieden van vleermuizen (tabel 2).

## **4.5 Vogels**

Aangezien dit natuurwaardenonderzoek een quickscan betreft, is geen volledige broedvogelinventarisatie uitgevoerd. Op basis van het uitgevoerde veldbezoek in combinatie met de terreingesteldheid, bekende verspreidingsgegevens en expert judgement is echter wel een goede uitspraak te doen over de te verwachten soorten.

### **Jaarrond beschermde nesten**

Het onderzoeksgebied is audiovisueel afgezocht op de aanwezigheid van (sporen van) vogelsoorten met jaarrond beschermde nesten. Tijdens het veldbezoek zijn geen (sporen, rust- of verblijfplaatsen van) vogelsoorten met jaarrond beschermde nesten aangetroffen. Het gebouw heeft een pannendak waardoor het potentieel geschikt is voor de jaarrond beschermde gierzwaluw, huismus en huiszwaluw. Door de afwezigheid van zicht- en geluidswaarnemingen, sporen, nesten, uitwerpselen etc. tijdens het veldbezoek, worden verder geen jaarrond beschermde vogels potentieel geacht in het plangebied. Het onderzoeksgebied vormt verder ook geen essentieel leefgebied van overige vogelsoorten met jaarrond beschermde nesten.

### Jaarrond beschermd functioneel leefgebied

Het onderzoeksgebied is audiovisueel afgezocht op de aanwezigheid van (sporen van) vogelsoorten met jaarrond beschermd functioneel leefgebied. Tijdens het veldbezoek zijn geen (sporen, rust- of verblijfplaatsen van) vogelsoorten met jaarrond beschermd functioneel leefgebied aangetroffen en deze worden gezien de terreingesteldheid ook niet verwacht in het plangebied.

### Overige broedvogels

Gezien de terreingesteldheid worden in het onderzoeksgebied verder alleen functies van algemene broedvogels van het stedelijk gebied verwacht.

Tabel 2: De potentieel voorkomende vleermuizen en aanwezige functies in en rond het plangebied.

	Zomerverblijfplaats	Kraamverblijfplaats	Paarverblijfplaats	Winterverblijfplaats	Vliegroute	Foerageerroute
Rosse vleermuis						X
Laatvlieger	X					X
Gewone dwergvleermuis	X	X	X			X
Ruige dwergvleermuis	X		X			X
Kleine dwergvleermuis	X	X	X			X
Gewone grootoorvleermuis	X	X	X			X

X = potentieel aanwezig

#### 4.6 Amfibieën, reptielen en vissen

Vanwege de terreingesteldheid en situering van het onderzoeksgebied ten opzichte van omliggende particuliere vijvers, kunnen incidenteel foeragerende exemplaren van de bruine kikker, gewone pad en bastaardkikker rondom de gebouwen worden verwacht. Gezien de terreingesteldheid en verspreidingsgegevens worden geen ontheffingsplichtige beschermde soorten amfibieën, reptielen of vissen verwacht in of direct rond het onderzoeksgebied.

#### 4.7 Dagvlinders, libellen, overige insecten en ongewervelde

De onderzoeksdatum is niet geheel representatief voor onderzoek naar dagvlinders, libellen en overige insecten en ongewervelde. Desondanks is door het toepassen van expert judgement een goed beeld verkregen van de te verwachten soorten in het onderzoeksgebied. In het onderzoeksgebied zijn geen beschermde soorten dagvlinders, libellen, overige insecten en ongewervelde aangetroffen. Gezien de terreingesteldheid, ligging en verspreidingsgegevens, worden in en rond het onderzoeksgebied ook geen beschermde soorten uit deze soortgroepen verwacht.



# 5

## EFFECTENTOETSING SOORTBESCHERMING

### 5.1 Mogelijk optredende effecten

Op basis van de onderzoeksresultaten en de te verwachten effecten van de ingrepen is een toetsing aan de soortbescherming Wnb uitgevoerd. De geplande ingrepen (§3.2) kunnen potentieel overtreding van de onderstaande verbodsbepalingen van Hoofdstuk 3 Wnb inhouden.

#### Wettelijk kader Wet natuu rbescherming: Hoofdstuk 3. Soorten

##### §3.1. Beschermingsregime soorten Vogelrichtlijn. Artikel 3.1

1. Het is verboden opzettelijk van nature in Nederland in het wild levende vogels van soorten als bedoeld in artikel 1 van de Vogelrichtlijn te doden of te vangen.
2. Het is verboden opzettelijk nesten, rustplaatsen en eieren van vogels als bedoeld in het eerste lid te vernielen of te beschadigen, of nesten van vogels weg te nemen.
3. Het is verboden eieren van vogels als bedoeld in het eerste lid te rapen en deze onder zich te hebben.
4. Het is verboden vogels als bedoeld in het eerste lid opzettelijk te storen.
5. Het verbod, bedoeld in het vierde lid, is niet van toepassing indien de storing niet van wezenlijke invloed is op de staat van instandhouding van de desbetreffende vogelsoort.

##### §3.2. Beschermingsregime soorten Habitatsrichtlijn. Artikel 3.5

1. Het is verboden in het wild levende dieren van soorten, genoemd in bijlage IV, onderdeel a, bij de Habitatrichtlijn, bijlage II bij het Verdrag van Bern of bijlage I bij het Verdrag van Bonn, in hun natuurlijk verspreidingsgebied opzettelijk te doden of te vangen.
2. Het is verboden dieren als bedoeld in het eerste lid opzettelijk te verstoren.
3. Het is verboden eieren van dieren als bedoeld in het eerste lid in de natuur opzettelijk te vernielen of te rapen.
4. Het is verboden de voortplantingsplaatsen of rustplaatsen van dieren als bedoeld in het eerste lid te beschadigen of te vernielen.
5. Het is verboden planten van soorten, genoemd in bijlage IV, onderdeel b, bij de Habitatrichtlijn of bijlage I bij het Verdrag van Bern, in hun natuurlijke verspreidingsgebied opzettelijk te plukken en te verzamelen, af te snijden, te ontwortelen of te vernielen.

##### §3.3. Beschermingsregime andere soorten. Artikel 3.10

1. Onverminderd artikel 3.5, eerste, vierde en vijfde lid, is het verboden:
  - a. in het wild levende zoogdieren, amfibieën, reptielen, vissen, dagvlinders, libellen en kevers van de soorten, genoemd in de bijlage, onderdeel A, bij deze wet, opzettelijk te doden of te vangen;
  - b. de vaste voortplantingsplaatsen of rustplaatsen van dieren als bedoeld in onderdeel a opzettelijk te beschadigen of te vernielen, of
  - c. vaatplanten van de soorten, genoemd in de bijlage, onderdeel B, bij deze wet, in hun natuurlijke verspreidingsgebied opzettelijk te plukken en te verzamelen, af te snijden, te ontwortelen of te vernielen.

## 5.2 Kwalificerende N2000 Habitat- en Vogelrichtlijnsoorten

Enigzins binnen de externe invloedsfeer op een afstand van ca. 5,5 kilometer westelijk van het plangebied ligt het N2000-gebied Uiterwaarden Zwarte Water en Vecht (figuur 5). Het N2000 aanwijzingsbesluit is weergegeven in bijlage II. Met behulp van de effectenindicator van het Ministerie kan een oriëntatie worden uitgevoerd naar potentiële (significante) negatieve effecten op kwalificerende soorten door bepaalde activiteiten. De effectenindicator geeft informatie over de meest voorkomende storingsfactoren en de gevoeligheid hiervoor van de aangewezen beschermde Habitat- en Vogelrichtlijnsoorten. In figuur 6 zijn de resultaten van de effectenindicator en daarmee de potentiële optredende storingsfactoren voor het betreffende Natura2000 gebied opgenomen ten aanzien van de activiteit woningbouw. In deze paragraaf wordt verder ingegaan op de eventuele effecten die de geplande ruimtelijke ingrepen kunnen hebben op de kwalificerende Habitat- en Vogelrichtlijnsoorten van het dichtstbijzijnde N2000 gebied.

### Effectenbeoordeling potentiële storingsfactoren N2000

Vanwege de aard van de ingrepen en de ligging / terreingesteldheid van het plangebied kunnen de volgende negatieve effecten op kwalificerende N2000 soorten door de effectenindicator opgesomde storingsfactoren worden uitgesloten.

#### Oppervlakteverlies (1) en versnippering (2)

Het plangebied ligt niet binnen de begrenzing van een beschermd N2000 gebied. Uit het natuurwaardenonderzoek blijkt dat de kwalificerende Habitat- en Vogelrichtlijnsoorten niet zijn aangetroffen of te verwachten zijn in het plangebied. Vanwege de geplande ingrepen treedt geen oppervlakteverlies of versnippering op omdat het plangebied buiten de N2000 begrenzing ligt.

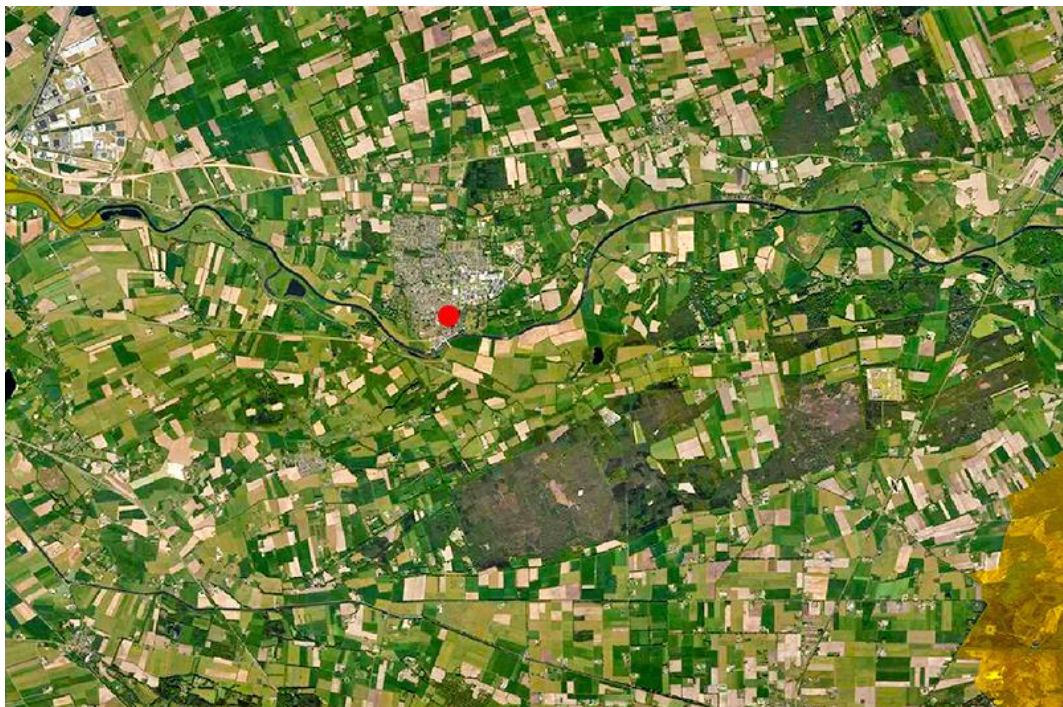

Fig. 5: Globale begrenzing plangebied (rode arcering) versus omliggende N2000-gebieden (gele arcering. Bron: PDok).

Storingsfactor	Verstoring door mechanische effecten																
	1	2	7	8	13	14	15	16	17	Opervlakteverlies	Verontreiniging	Verontreiniging	Verdroging	Verstoring door geluid	Verstoring door licht	Verstoring door trilling	Optische verstoring
Bittervoorn	■	■	■	■	■	■	■	■	■	■	■	■	■	■	■	■	■
Grote modderkruiper	■	■	■	■	■	■	■	■	■	■	■	■	■	■	■	■	■
Kleine modderkruiper	■	■	■	■	■	■	■	■	■	■	■	■	■	■	■	■	■
Rivierdonderpad	■	■	■	■	■	■	■	■	■	■	■	■	■	■	■	■	■
Grote karekiet (broedvogel)	■	■	■	■	■	■	■	■	■	■	■	■	■	■	■	■	■
Grutto (niet-broedvogel)	■	■	■	■	■	■	■	■	■	■	■	■	■	■	■	■	■
Kleine Zwaan (niet-broedvogel)	■	■	■	■	■	■	■	■	■	■	■	■	■	■	■	■	■
Kolgans (niet-broedvogel)	■	■	■	■	■	■	■	■	■	■	■	■	■	■	■	■	■
Kwartelkoning (broedvogel)	■	■	■	■	■	■	■	■	■	■	■	■	■	■	■	■	■
Meerkoet (niet-broedvogel)	■	■	■	■	■	■	■	■	■	■	■	■	■	■	■	■	■
Pijlstaart (niet-broedvogel)	■	■	■	■	■	■	■	■	■	■	■	■	■	■	■	■	■
Porseleinhoen (broedvogel)	■	■	■	■	■	■	■	■	■	■	■	■	■	■	■	■	■
Roerdomp (broedvogel)	■	■	■	■	■	■	■	■	■	■	■	■	■	■	■	■	■
Roerdomp (niet-broedvogel)	■	■	■	■	■	■	■	■	■	■	■	■	■	■	■	■	■
Slobeend (niet-broedvogel)	■	■	■	■	■	■	■	■	■	■	■	■	■	■	■	■	■
Smient (niet-broedvogel)	■	■	■	■	■	■	■	■	■	■	■	■	■	■	■	■	■
Zwarte Stern (broedvogel)	■	■	■	■	■	■	■	■	■	■	■	■	■	■	■	■	■
Zwarte Stern (niet-broedvogel)	■	■	■	■	■	■	■	■	■	■	■	■	■	■	■	■	■

■ zeer gevoelig  
 ■ gevoelig  
 ■ niet gevoelig  
 ■ n.v.t.  
 ... onbekend

Fig. 6: Potentieel optredende storingsfactoren op beschermde Habitat- en Vogelrichtlijnsoorten Natura2000 door activiteit woningbouw (bron: www.synbiosys.alterra.nl).

### Verontreiniging (7)

Verontreiniging heeft meestal betrekking op afstroming van water ('run-off') met daarin bijvoorbeeld zware metalen, organische stoffen of stroomzout. Het plangebied ligt niet binnen de begrenzing van een beschermd N2000 gebied. Door de geplande ingrepen komen geen verhoogde concentraties gebieds-, ecosysteem vreemde stoffen vrij. Er wordt gewerkt volgens de reguliere wettelijke normen, waardoor negatieve effecten als gevolg van verontreiniging op kwalificerende soorten daarom niet aan de orde zijn. Dit aspect wordt derhalve niet verder in deze effectenbeoordeling meegenomen.

### Verdroging (8)

Door de geplande ingrepen treedt geen verandering op in lokale en regionale kweldruk aangezien het grondwaterpeil onveranderd blijft ten opzichte van de huidige situatie. Er zijn geen veranderingen in de grondwaterhuishouding. Negatieve effecten op kwalificerende soorten als gevolg van verdroging zijn daardoor uit te sluiten. Dit aspect wordt derhalve niet verder in deze effectenbeoordeling meegenomen.

Verstoring door geluid (13), licht (14), trilling (15), optische verstoring (16) en mechanische effecten (17)

Het plangebied ligt niet binnen de begrenzing van een beschermd N2000 gebied. Uit het natuurwaardenonderzoek blijkt dat de kwalificerende soorten niet zijn aangetroffen of te verwachten zijn in het plangebied. Gezien de afstand van het plangebied tot het N2000 gebied en de ligging in stedelijk gebied, wordt het onwaarschijnlijk geacht dat de geplande ingrepen leiden tot negatieve effecten op de instandhoudingsdoelen van kwalificerende Habitat- en Vogelrichtlijnsoorten. Gezien de beperkte lokale aard van de activiteiten die gepaard gaan met de geplande ingrepen, kunnen nadelige effecten door geluid, licht, trilling, optische verstoring of verstoring door mechanische effecten worden uitgesloten.

**Cumulatieve effecten**

Voor zover bekend, is er ten aanzien van de geplande ingrepen, op dit moment geen sprake van cumulatieve effecten.

**5.3 Flora, dagvlinders, libellen, reptielen, vissen, overige insecten en ongewervelde**

Uit de resultaten van het natuurwaardenonderzoek blijkt dat het voorkomen van beschermde ontheffingsplichtige soorten uit deze soortgroepen in het plangebied, vanwege de terreingesteldheid, situering van het plangebied en verspreidingsgegevens, redelijkerwijs kan worden uitgesloten. Negatieve effecten op soorten uit deze soortgroepen, zijn daarmee redelijkerwijs uit te sluiten. De geplande ingrepen houden voor deze soortgroepen dan ook geen overtreding van de verbodsbepalingen Wnb in.

**5.4 Amfibieën en grondgebonden zoogdieren**

**Vrijgestelde soorten**

Door de geplande ingrepen zijn er mogelijk tijdelijk negatieve effecten op de foerageermogelijkheden van algemene amfibieën en grondgebonden zoogdieren. Voor algemene amfibieën en grondgebonden zoogdieren geldt bij ruimtelijke ontwikkelingen vrijstelling van de verboden zoals opgenomen in artikel 3.10 Wnb.

**Ontheffingsplichtige soorten**

Er zijn geen ontheffingsplichtige soorten amfibieën of grondgebonden zoogdieren aangetroffen en dezen worden, met uitzondering van foerageerfuncties van de eekhoorn, egel en steenmarter, ook niet verwacht in het plangebied. De ingrepen houden voor deze soorten dan ook geen overtreding van de verbodsbepalingen Wnb in.

Eekhoorn, egel en steenmarter

Het plangebied kan incidenteel gebruikt worden als foerageergebied door de eekhoorn, egel en steenmarter. Gezien de terreingesteldheid, ligging en hoeveelheid alternatief foerageergebied in de directe omgeving van het plangebied worden door de geplande ingrepen geen negatieve effecten verwacht op de foerageermogelijkheden van deze soorten. De ingrepen houden dan ook voor de eekhoorn, egel en steenmarter geen overtreding in van de verbodsbepalingen uit de Wnb.

## 5.5 Vleermuizen

In Tabel 3 is weergegeven op welke in het onderzoekgebied potentieel voorkomende combinatie van soortfuncties mogelijk negatieve effecten te verwachten zijn.

Uit de resultaten van het natuurwaardenonderzoek blijkt dat in het plangebied vaste rust- of verblijfplaatsfuncties van vleermuizen potentieel zijn in het gebouw. Vaste rust- of verblijfplaatsen in de bomen binnen het plangebied zijn uitgesloten.

De geplande ingrepen houden voor wat betreft vaste rust- of verblijfplaatsfuncties van vleermuizen mogelijk een overtreding van de verbodsbepalingen Wnb in.

Vanwege de aanwezigheid van een lijnvormige groenstructuur in het plangebied, zijn essentiële vliegroutes van vleermuizen in het plangebied op dit moment niet uit te sluiten. De geplande ingrepen houden voor wat betreft essentiële vliegroutes van vleermuizen mogelijk een overtreding van de verbodsbepalingen Wnb in.

Het plangebied wordt verder potentieel gebruikt door vleermuizen als foerageerroute en -gebied. Gezien de hoeveelheid alternatief foerageergebied in de directe omgeving, worden door de geplande ingrepen geen negatieve effecten verwacht op de foerageermogelijkheden van vleermuizen. De geplande ingrepen houden voor wat betreft essentiële foerageerroutes en -gebieden van vleermuizen dan ook geen overtreding van de verbodsbepalingen Wnb in.

Tabel 3: De potentieel voorkomende combinatie van soortfuncties in en rond het plangebied en mogelijke negatieve effecten.

	Zomerverblijfplaats	Kraamverblijfplaats	Paarverblijfplaats	Winterverblijfplaats	Vliegroute	Foerageerroute
Rosse vleermuis						X
Laatvlieger	X					X
Gewone dwergvleermuis	X	X	X			X
Ruige dwergvleermuis	X		X			X
Kleine dwergvleermuis	X	X	X			X
Gewone grootoorvleermuis	X	X	X			X

X = potentieel aanwezig

 = Negatief effect niet te verwachten

 = Negatief effect niet uitgesloten

## 5.6 Vogels

Alle broedvogels zijn gedurende hun broedseizoen beschermd en mogen in deze periode niet verstoord of geschaad worden. Als broedseizoen wordt gehanteerd: periode van nestbouw, periode van broed op de eieren en de periode dat de jongen op het nest gevoerd worden.

### **Jaarrond beschermde nesten**

Uit de resultaten van het natuurwaardenonderzoek blijkt dat in het plangebied jaarrond beschermde nesten van gierzwaluw, huismus en huiszwaluw potentieel zijn. De geplande ingrepen houden ten aanzien van de gierzwaluw, huismus en huiszwaluw dan ook mogelijk een overtreding in van de verbodsbepalingen uit de Wnb.

Vanwege de terreingesteldheid, afwezigheid van zicht- en geluidswaarnemingen, sporen, nesten, uitwerpselen etc. tijdens het veldbezoek, zijn overige vogelsoorten met jaarrond beschermde nesten uitgesloten. Het plangebied vormt tevens geen essentieel leefgebied van overige vogelsoorten met jaarrond beschermde nesten.

### **Jaarrond beschermd functioneel leefgebied**

In het onderzoeksgebied zijn geen vogelsoorten met jaarrond beschermd functioneel leefgebied aangetroffen en deze worden gezien de terreingesteldheid ook niet verwacht. De geplande ingrepen houden voor deze soortgroep dan ook geen overtreding van de verbodsbepalingen Wnb in.

### **Overige broedvogels**

Gezien de terreingesteldheid, worden in het onderzoeksgebied verder alleen functies van algemene broedvogels van het stedelijk gebied verwacht.

# 6

## EFFECTENTOETSING GEBIEDSBESCHERMING

---

Op basis van de onderzoeksresultaten en de te verwachten effecten van de ingrepen is een toetsing aan de gebiedsbescherming Wnb, NNN beleid en beschermde houtopstanden Wnb uitgevoerd. Hierdoor is inzichtelijk gemaakt of door de geplande ingrepen mogelijk negatieve effecten te verwachten zijn op beschermde N2000 en NNN gebieden of beschermde houtopstanden en of hiervoor een passende beoordeling, danwel een ontheffing / vrijstelling / kapmelding in het kader van de Wnb of NNN vereist is.

### 6.1 Effectentoetsing Habitattypen N2000 Wnb

In een oriënterende toetsing aan de gebiedsbescherming Wnb dient nagegaan te worden of het optreden van (significante) negatieve effecten op aangewezen Habitattypen door activiteiten en ontwikkelingen in of nabij N2000 gebieden al dan niet met zekerheid kunnen worden uitgesloten. In sommige situaties dienen ook ruimtelijke ingrepen buiten de begrenzing van deze gebieden getoetst te worden op mogelijke schadelijke uitstralende effecten, de zogeheten 'externe werking'.

Enigzins binnen de externe invloedsfeer op een afstand van ca. 5,5 kilometer westelijk van het plangebied ligt het N2000-gebied Uiterwaarden Zwarte Water en Vecht (gele arcering figuur 5). Het N2000 aanwijzingsbesluit is weergegeven in bijlage II. Met behulp van de effectenindicator van het Ministerie van EZ, kan een oriëntatie worden uitgevoerd naar potentiële (significante) negatieve effecten op kwalificerende Habitattypen door bepaalde activiteiten. De effectenindicator geeft informatie over de meest voorkomende storingsfactoren en de gevoeligheid hiervoor van de aangewezen beschermde Habitattypen. In figuur 7 zijn de resultaten van de effectenindicator en daarmee de potentiële optredende storingsfactoren voor het Natura2000 gebied opgenomen ten aanzien van de activiteit woningbouw. In deze paragraaf wordt verder ingegaan op de eventuele effecten die de geplande ruimtelijke ingrepen kunnen hebben op de kwalificerende Habitattypen van het N2000 gebied.

#### **Effectenbeoordeling potentiële storingsfactoren N2000**

Vanwege de aard van de ingrepen en de ligging / terreingesteldheid van het plangebied kunnen de volgende negatieve effecten op kwalificerende N2000 Habitattypen door de storingsindicator opgesomde storingsfactoren worden uitgesloten.

#### Oppervlakteverlies (1) en versnippering (2)

Het plangebied ligt niet binnen de begrenzing van een beschermd N2000 gebied. Uit het natuurwaardenonderzoek blijkt dat de kwalificerende Habitattypen niet zijn aangetroffen of te verwachten zijn in het plangebied. Hierdoor treedt vanwege de geplande werkzaamheden geen oppervlakteverlies of versnippering op. Deze aspecten worden derhalve niet verder in deze effectenbeoordeling meegenomen.

#### Verontreiniging (7)

Verontreiniging heeft meestal betrekking op afstroming van water ('run-off') met daarin bijvoorbeeld zware metalen, organische stoffen of strooizout. Het plangebied ligt niet binnen de begrenzing van een beschermd N2000 gebied.

Uit het natuurwaardenonderzoek blijkt dat de kwalificerende Habitattypen niet zijn aangetroffen of te verwachten zijn in het plangebied. Door de geplande ingrepen komen geen verhoogde concentraties gebieds-, ecosysteem vreemde stoffen vrij. Er wordt gewerkt volgens de reguliere wettelijke normen, waardoor negatieve effecten als gevolg van verontreiniging op kwalificerende Habitattypen niet aan de orde zijn. Dit aspect wordt derhalve niet verder in deze effectenbeoordeling meegenomen.



Fig.7: Potentieel optredende storingsfactoren op beschermde Habitattypen Natura2000 door activiteit woningbouw (bron: synbiosys.alterra.nl).

### Verdroging (8)

Door de geplande ingrepen treedt geen verandering op in lokale en regionale kweldruk aangezien het grondwaterpeil onveranderd blijft ten opzichte van de huidige situatie. Er zijn geen veranderingen in de (grond)waterhuishouding. Negatieve effecten op kwalificerende Habitattypen als gevolg van verdroging zijn daardoor uit te sluiten. Dit aspect wordt derhalve niet verder in deze effectenbeoordeling meegenomen.

### Verstoring door optische verstoring (16) en mechanische effecten (17)

Het plangebied ligt niet binnen de begrenzing van een beschermd N2000 gebied. Uit het natuurwaardenonderzoek blijkt dat de kwalificerende Habitattypen niet zijn aangetroffen of te verwachten zijn in het plangebied. Habitattypen zijn niet gevoelig voor verstoring door licht, geluid of trilling. Gezien de afstand van het plangebied ten opzichte van het N2000-gebied, de beperkte lokale activiteiten die gepaard gaan met de geplande ingrepen en de ligging van het plangebied, kunnen nadelige effecten door geluid, licht, trilling, optische verstoring of verstoring door mechanische effecten worden uitgesloten. Dit aspect wordt derhalve niet verder in deze effectenbeoordeling meegenomen.



### Cumulatieve effecten

Voor zover bekend, is ten aanzien van de geplande ingrepen geen sprake van cumulatieve effecten.

### 6.2 Beschermde Houtopstanden Wnb

In de Wnb zijn bomen, bossen, houtwallen, heester- en struikhegen, struwelen en beplantingen van bosplantsoenen beschermd als:

- de houtopstand buiten de 'bebouwde kom Wet natuurbescherming' ligt;
- de houtopstand groter is dan 10 are (1.000 m<sup>2</sup>);
- het om bomen gaat in een rijbeplanting van meer dan 20 bomen.

Het plangebied ligt in de bebouwde kom. Hierdoor zijn negatieve effecten op beschermde houtopstanden of een overtreding van de Wnb voor wat betreft het kappen of verwijderen van beschermde houtopstanden uitgesloten. De gemeentelijke kapverordening kan wel van toepassing zijn.

### 6.3 Effectentoetsing NNN beleid

Het NNN bestaat in Overijssel uit een netwerk van natuur- en groen-blauwe landschapselementen, waaronder de Ecologische Hoofstructuur (EHS) en de Zone Ondernemen met Natuur en Water (ONW) figuur 7.

In de ONW gebieden buiten de EHS is ruimte voor economische ontwikkeling, in combinatie met versterking van natuur, landschap en water. In de zone ONW geldt voor ruimtelijke ontwikkelingen een 'Ja, mits' principe. De bestaande functies zijn uitgangspunt voor de bestemmingen in dit deelgebied. Het plangebied ligt niet binnen de EHS of ONW begrenzing. Er is geen afname van EHS of ONW areaal en er wordt niet binnen de EHS of ONW begrenzing gewerkt.

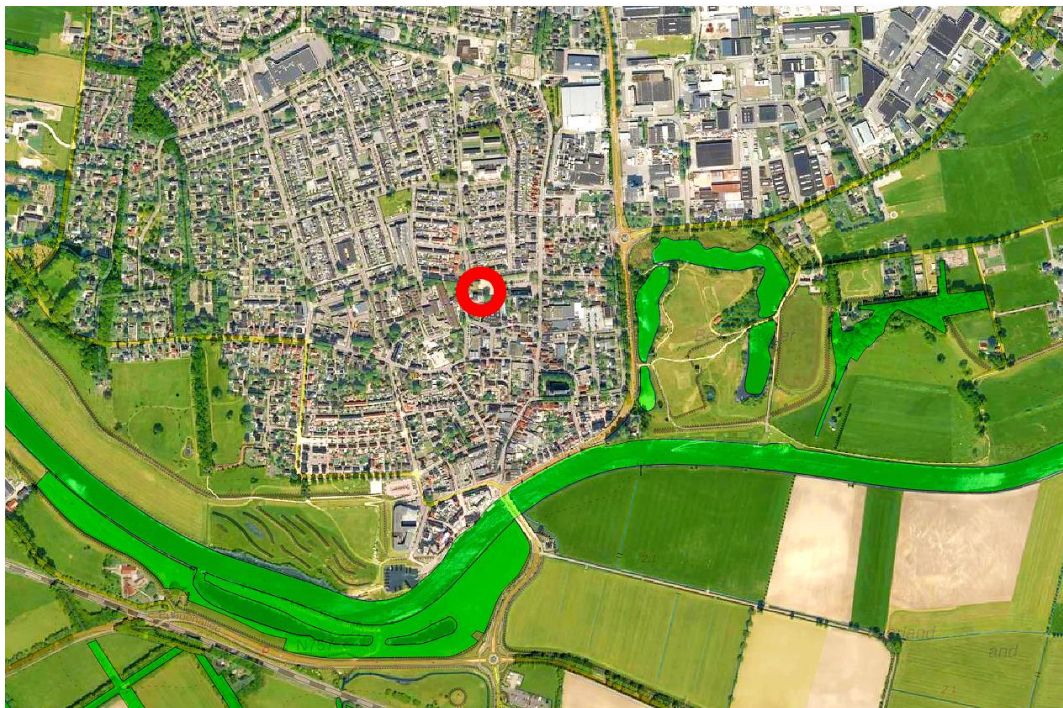

Fig. 8: Plangebied (rode arcering) versus omliggende NNN gebieden (groene arcering). Bron: PDok).

Door de geplande ingrepen gaan mogelijk vaste rust- of voortplantingsplaatsen van vleermuizen, gierzwaluw, huismus en huiszwaluw verloren. Het plangebied dient vooraf aan de sloop, conform de voor de vleermuizen vastgestelde onderzoeksprotocollen, onderzocht te worden op beschermde functies van deze soorten. Eventueel aangetroffen functies dienen vervolgens conform de wettelijke eisen gemitigeerd en gecompenseerd te worden (oa. een ontheffingsaanvraag met activiteitsplan). Hierdoor kunnen negatieve effecten op beschermde plant- en diersoorten en op het NNN geheel uitgesloten worden.

De geplande ingrepen veroorzaken daarmee geen negatieve effecten op de samenhang en kwaliteit van de bestaande flora en fauna, natuur-, bos- en landschapselementen en gebieden die aangewezen zijn voor groene en blauwe nieuwe natuur. Negatieve effecten op de wezenlijke kenmerken en waarden van de EHS en ONW gebieden, zijn daarmee uitgesloten.

# 7

## CONCLUSIES & AANBEVELINGEN

---

EcoMilieu Advies heeft een ecologische quickscan natuurtoets ten aanzien van de natuurwetgeving uitgevoerd, inzake de onderbouwing voor ruimtelijke planvorming op locatie Pastoriestraat 8 te Dalfsen, gemeente Dalfsen, provincie Overijssel. Het plangebied ligt in het zuidelijke deel van de bebouwde kom van Dalfsen. Het onderzoeksgebied betreft een gebouw van bouwjaar 1963 met pannendak, spouwmuur, fietsenhok, parkeerplaatsen, beukenhaag, beuk en overig grijs en groen. Op de aanliggende percelen heeft in het verleden al sloop plaatsgevonden. Gepland staat alle bouwwerken te slopen en waar nodig omliggend grijs en groen te verwijderen, teneinde nieuwbouw te realiseren. De daaruit voortvloeiende ingrepen zijn het amoveren van de opstallen, verwijderen omliggend grijs en groen, vlaktrekken van de gronden en het nieuwbouwen. Het plangebied ligt niet in het Overijsselse deel van het NNN en ligt op een afstand vanaf ca. 5,5 kilometer ten opzichte van omliggende Natura2000 gebieden. In onderhavig rapport is een oriëntatie uitgevoerd aan gebieds- en soortbescherming in het kader van de Wnb en het NNN beleid.

### 7.1 Conclusies en aanbevelingen Soortbescherming Wnb

Uit de effectentoetsing Soortbescherming Wet natuurbescherming wordt geconcludeerd dat bij uitvoering van de geplande ingrepen negatieve effecten mogelijk zijn op:

- (Broed)vogels;
- Jaarrond beschermde gierzwaluw, huismus, huiszwaluw;
- Vleermuizen.

Er worden door de geplande ingrepen geen negatieve effecten verwacht op de overige beschermde ontheffingsplichtige soorten of aanwezige functies.

#### **(Broed)vogels**

Gedurende de werkzaamheden dient rekening te worden gehouden met het broedseizoen van vogels. Verstoring van broedgevallen van vogels dient ten alle tijde te worden voorkomen. Voor de in het plangebied te verwachten vogelsoorten kan hiermee rekening gehouden worden door werkzaamheden buiten de broedperiode uit te voeren. Voor het broedseizoen wordt geen standaardperiode gehanteerd, globaal wordt de periode half maart tot medio juli aangehouden. Hierbij dient rekening gehouden te worden met het feit dat veel vogels meerdere legfels per jaar kunnen hebben. Om te voorkomen dat vogels tot broeden komen binnen het plangebied kunnen voorbereidende maatregelen worden getroffen om het plangebied ongeschikt te maken.

#### ***Jaarrond beschermde gierzwaluw, huismus en huiszwaluw***

De nesten en leefomgeving van de gierzwaluw, huismus en huiszwaluw zijn jaarrond beschermd. Momenteel is niet duidelijk of in of rond de te slopen opstallen en aanwezig groen gebruiksfuncties van deze soorten aanwezig zijn.

Om een mogelijke overtreding van de Wnb te voorkomen, wordt aanbevolen het eventuele voorkomen van nesten en overige belangrijke leefgebiedsfuncties van deze soorten in kaart te laten brengen.

#### **Vleermuizen, vaste rust- of verblijfplaatsen en vliegroute**

Momenteel is niet duidelijk of in het plangebied vast rust- of verblijfplaatsfuncties of vliegroutes van vleermuizen voorkomen. Om een mogelijke overtreding van de Wnb te voorkomen, wordt aanbevolen aanvullend onderzoek naar gebruiksfuncties van potentieel aanwezige vleermuissoorten te laten uitvoeren in het plangebied.

#### **Zorgplicht en vrijgestelde grondgebonden zoogdieren en amfibieën**

Indien de planning het toelaat, kan schade aan de algemene vrijgestelde grondgebonden zoogdieren en amfibieën worden geminimaliseerd door werkzaamheden zoveel als mogelijk uit te voeren buiten de voortplantingsperiode februari t/m augustus. De minst schadelijke periode is de vorstvrije periode in september t/m november.

### **Wettelijk kader Wet natuurbescherming: Hoofdstuk 1. Algemene bepalingen**

#### **§1.3. Beschermingsmaatregelen algemeen. Artikel 1.11. (Zorgplicht)**

Voor de Nederlandse soort- en gebiedsbescherming gelden tevens de algemene beschermingsmaatregelen van Artikel 1.11 van de Wet natuurbescherming:

1. Een ieder neemt voldoende zorg in acht voor Natura 2000-gebieden, bijzondere nationale natuurgebieden en voor in het wild levende dieren en planten en hun directe leefomgeving.
2. De zorg, bedoeld in het eerste lid, houdt in elk geval in dat een ieder die weet of redelijkerwijs kan vermoeden dat door zijn handelen of nalaten nadelige gevolgen kunnen worden veroorzaakt voor een Natura 2000-gebied, een bijzonder nationaal natuurgebied of voor in het wild levende dieren en planten:
  - a. dergelijke handelingen achterwege laat, dan wel,
  - b. indien dat achterwege laten redelijkerwijs niet kan worden gevergd, de noodzakelijke maatregelen treft om die gevolgen te voorkomen, of
  - c. voor zover die gevolgen niet kunnen worden voorkomen, deze zoveel mogelijk beperkt of ongedaan maakt.
3. Het eerste lid is niet van toepassing op handelen of nalaten in overeenstemming met het bij of krachtens deze wet of de Visserijwet 1963 bepaalde.

## **7.2 Conclusies bescherming Gebieden en houtopstanden Wnb en NNN**

### **Gebiedsbescherming Wet natuurbescherming**

Enigzins binnen de externe invloedsfeer op een afstand van ca. 5,5 kilometer westelijk van het plangebied ligt het N2000-gebied Uiterwaarden Zwarte Water en Vecht. Het plangebied ligt niet binnen de begrenzing van een beschermd N2000 gebied. Gezien de lokale aard van de geplande ingrepen en afstand ten opzichte van omliggende N2000 gebieden wordt het onwaarschijnlijk geacht dat de geplande ingrepen leiden tot negatieve effecten op kwalificerende Habitattypen van omliggende N2000 gebieden. Vervolgstappen in het kader van de Gebiedsbescherming Wet natuurbescherming zijn dan ook niet aan de orde.

### **Beschermde houtopstanden Wnb**

Door de geplande ingrepen worden geen negatieve effecten op beschermde houtopstanden of een overtreding van de Wnb verwacht voor wat betreft het kappen of verwijderen van beschermde houtopstanden. Een overtreding van de Wnb voor wat beschermde houtopstanden is uitgesloten. De gemeentelijke kapverordening kan wel van toepassing zijn.

### **Natuurnetwerk Nederland beleid**

Het plangebied ligt niet binnen de NNN begrenzing. Er is geen afname van NNN areaal en er wordt niet binnen de NNN begrenzing gewerkt. Het plangebied dient vooraf aan de sloop, conform de voor gierzwaluw, huismus, huiszwaluw en vleermuizen vastgestelde onderzoeksprotocollen, onderzocht te worden op beschermde functies van deze soorten. Eventueel aangetroffen functies dienen vervolgens conform de wettelijke eisen gemitigeerd en gecompenseerd te worden (oa. een ontheffingsaanvraag met activiteitsplan). Hierdoor kunnen negatieve effecten op beschermde plant- en diersoorten en op het NNN geheel uitgesloten worden. Vervolgstappen in het kader van het NNN beleid zijn dan ook niet aan de orde.

## **7.3 Aanbevelingen bovenwettelijke maatregelen**

Bovenwettelijke maatregelen zijn natuurinclusieve inpassingsmaatregelen die wettelijk gezien niet verplicht zijn om een project te realiseren. Duurzaam behoud en ontwikkeling van de biodiversiteit in de ruimtelijke omgeving blijkt echter steeds belangrijker te zijn voor de mens. Vogels en vleermuizen zijn bijv. belangrijke biocontrollers (natuurlijke bestrijders) die plaagsoorten als de eikenprocessierupsen, muggen, slakken, wespen, muizen, ratten, etc. effectief en gratis bestrijden. Door tijdens ruimtelijke ontwikkelingen zoals renovatie en nieuwbouw met bijvoorbeeld eenvoudige duurzame voorzieningen in of aan gebouwen natuurinclusief te bouwen, helpt u de natuur te verduurzamen, maar ook zeker de omgeving plaagvrij en leefbaar te houden. Voor dit project kunnen o.a. de volgende natuurinclusieve aanbevelingen gedaan worden:

- Voor de beschermde huismus kunnen vogelvides onder de hoeken van dakpannen toegepast worden idpv vogelschroten of kunnen houtbetonnen nestkasten ingemetseld worden of aan de buitenmuur opgehangen worden.
- Voor de mezen (natuurlijke bestrijding eikenprocessierupsen) kunnen houtbetonnen nestkasten aan de buitenmuur opgehangen worden.
- Voor vleermuizen (natuurlijke bestrijding eikenprocessie(rups)vlinders, muggen, etc.) kunnen houtbetonnen vleermuiskasten opgehangen worden of in buitenmuren worden gemetseld. Als vleermuizen via nokpannen of open stootvoegen in een spouwmuur kunnen komen via een kleine ruimte van minimaal 3 x 2 cm is dat beter dan een vleermuiskast. Vleermuizen kunnen 10-tallen vrouwelijke vlinders van de eikenprocessierups eten per nacht, die vervolgens geen eieren meer kunnen afzetten op bomen.
- Door bij een eventuele beplantingsplan, rekening te houden met de aanplant van rijkelijk bloeiende nectarhoudende bomen en struiken, kunnen de bovenstaande en andere biocontrollers naar uw perceel gelokt worden, om daar hun werk te doen en duurzaam verblijf te nemen.
- Voor de egel (bestrijding van slakken en insecten) is de aanplant van lage heesters van belang als vaste rust- en voortplantingsplaats.

Er zijn veel soorten natuurinclusieve maatregelen mogelijk. Voor een overzicht van de mogelijkheden om deze en andere natuurinclusieve maatregelen duurzaam in uw project in te passen, wordt doorverwezen naar de volgende links:

- <https://www.rvo.nl/onderwerpen/duurzaam-ondernemen/gebouwen/technieken-beheer-en-innovatie/natuurinclusief-bouwen>
- <https://www.arnhemklimaatbestendig.nl/wp-content/uploads/20190228-Natuurinclusief-bouwen-en-ontwerpen-TOE-Brochure-NIB-2018-v4.pdf>
- <https://www.waveka.nl>
- <https://www.vivara.nl>

## GERAADPLEEGDE BRONNEN

- Dietz, C., O. von Helversen, D. Nill, 2011. Vleermuizen, alle soorten vleermuizen van Europa en Noordwest-Afrika. Tirion Natuur i.s.m. Zoogdierverseniging.
- Kapteyn, K., 1995. Vleermuizen in het landschap; Over hun ecologie, gedrag en verspreiding. Schuyt & Co Uitgevers en Importeurs BV/ Provincie Noord-Holland, Haarlem.
- Krijgsveld, K.L., *et al*, 2008. Verstoringsgevoeligheid van vogels: Update literatuurstudie naar de reacties van vogels op recreatie. Vogelbescherming Nederland.
- Gegevensautoriteit Natuur BIJ12, Netwerk Groene Bureaus, Zoogdierverseniging, 2017. Het protocol voor vleermuisinventarisaties.
- Lange, R., P. Twisk, A. van Winden & A. van Diepenbeek, 2003. Zoogdieren van West-Europa. Stichting Uitgeverij van de KNNV en VZZ i.s.m. Vereniging Natuurmonumenten.
- Limpens, H., K. Mostert & W. Bongers (red.), 1997. Atlas van de Nederlandse vleermuizen, Stichting Uitgeverij van de Koninklijke Nederlandse Natuurhistorische Vereniging, Utrecht.
- Ministerie van LNV, 2004. Besluit van de Minister van Landbouw, Natuur en Voedselkwaliteit TRCJZ/2004/5727, houdende vaststelling van rode lijsten flora en fauna.
- Opzeeland, I. *et al*, 2007. Herrie onder water: Vissen en geluidsoverlast. De Levende Natuur, jaargang 108, nummer 2.
- Rijksdienst voor Ondernemend Nederland, 2014. Soortenstandaard Grote modderkruiper 2.0.
- Sierdsema, H., 1995. Broedvogels en beheer. Het gebruik van broedvogelgegevens in het beheer van bos- en natuurterreinen. SOVON-onderzoeksrapport 1995/04. Staatsbosbeheerrapport 1995-1.
- SOVON, 2002. Atlas van de Nederlandse broedvogels. Nederlands Natuurhistorisch Museum Naturalis, KNNV Uitgeverij en EIS-Nederland, Leiden.
- Sparreboom (red.), 1981. De amfibieën en reptielen van Nederland, België en Luxemburg.
- Twisk, P. *et al*, 2010. Veldgids Europese Zoogdieren. KNNV Uitgeverij en Zoogdierverseniging.
- Weeda, E.J., R. Westra, Ch. Westra & T. Westra, 1994. Nederlandse oecologische flora: wilde planten en hun relaties 1 t/m 5. KNNV Uitgeverij / IVN, Utrecht.

### Websites:

- SOVON ([www.sovon.nl](http://www.sovon.nl)).
- BIJ12 ([www.ndff-ecogrid.nl](http://www.ndff-ecogrid.nl)).
- RAVON, Reptielen Amfibieën en Vissen Onderzoek Nederland. ([www.ravon.nl](http://www.ravon.nl)).
- Rijkswaterstaat ([www.rijkswaterstaat.nl](http://www.rijkswaterstaat.nl)).
- Zoogdierverseniging ([www.zoogdierverseniging.nl](http://www.zoogdierverseniging.nl)).
- Wetten.Overheid (<https://wetten.overheid.nl>).

# BIJLAGEN



## BIJLAGE I: FOTO-IMPRESSIE PLANGEBIED

Plangebied



Plangebied



## Plangebied



## Plangebied



### Plangebied



### Plangebied



### Plangebied



### Plangebied



## Potentiële verblijfplaatsen plangebied



## BIJLAGE II: N2000 AANWIJZINGSBESLUIT

Programmadirectie Natura 2000 | PDN/2013-036 | 036 Uiterwaarden Zwarte Water en Vecht

### Natura 2000-gebied Uiterwaarden Zwarte Water en Vecht

#### De Staatssecretaris van Economische Zaken

Gelet op artikel 3, eerste lid, en artikel 4, vierde lid, van Richtlijn 92/43/EEG van de Raad van 21 mei 1992 inzake de instandhouding van de natuurlijke habitats en de wilde flora en fauna (PbEG L 206);

Gelet op het Uitvoeringsbesluit van de Commissie 2013/26/EU van 16 november 2012 op grond van Richtlijn 92/43/EEG van de Raad, tot vaststelling van een zesde bijgewerkte lijst van gebieden van communautair belang voor de Atlantische biogeografische regio (PbEU 2013, L 24/379);

Gelet op artikel 4, eerste en tweede lid, van Richtlijn 2009/147/EG van het Europees Parlement en de Raad van de Europese Unie van 30 november 2009 inzake het behoud van de vogelstand (PbEU 2010, L 20);

Gelet op de artikelen 10a en 15 van de Natuurbeschermingswet 1998;

#### BESLUIT:

##### Artikel 1

- Als speciale beschermingszone in de zin van artikel 4, vierde lid, van Richtlijn 92/43/EEG van de Raad van 21 mei 1992 inzake de instandhouding van de natuurlijke habitats en de wilde flora en fauna (PbEG L 206) wordt aangewezen: het op de bij dit besluit behorende kaart aangegeven gebied, bekend onder de naam: **Uiterwaarden Zwarte Water en Vecht**.
- De in het eerste lid bedoelde speciale beschermingszone is aangewezen voor de volgende natuurlijke habitattypen opgenomen in bijlage I van Richtlijn 92/43/EEG; prioritaire habitattypen zijn met een sterretje (\*) aangeduid:

H3150	Van nature eutrofe meren met vegetatie van het type <i>Magnopotamion</i> of <i>Hydrocharition</i>
H6120	*Kalkminnend grasland op dorre zandbodem
H6410	Grasland met <i>Molinia</i> op kalkhoudende, venige, of lemige kleibodem ( <i>Molinion caeruleae</i> )
H6430	Voedselrijke zoomvormende ruigten van het laagland, en van de montane en alpiene zones
H6510	Laaggelegen schraal hooiland ( <i>Alopecurus pratensis</i> , <i>Sanguisorba officinalis</i> )
H91F0	Gemengde oeverformaties met <i>Quercus robur</i> , <i>Ulmus laevis</i> en <i>Ulmus minor</i> , <i>Fraxinus excelsior</i> of <i>Fraxinus angustifolia</i> langs de grote rivieren ( <i>Ulmion minoris</i> )
- De in het eerste lid bedoelde speciale beschermingszone is aangewezen voor de volgende soorten opgenomen in bijlage II van Richtlijn 92/43/EEG; prioritaire soorten zijn met een sterretje (\*) aangeduid:

H1134	Bittervoorn ( <i>Rhodeus amarus</i> )
H1149	Kleine modderkruiper ( <i>Cobitis taenia</i> )

##### Artikel 2

Het besluit tot aanwijzing van het gebied Zwarte Water en Overijsselse Vecht (ged.) als speciale beschermingszone in de zin van artikel 4, eerste en tweede lid, van Richtlijn 79/409/EEG van de Raad van 2 april 1979 inzake het behoud van de vogelstand (PbEG L 103) van 24 maart 2000 (N/2000/308; Stcrt. 2000, nr. 65) wordt als volgt gewijzigd:

- de begrenzing van het aangewezen gebied wordt op de in paragraaf 3.3 van de Nota van toelichting, zoals bedoeld in artikel 3, eerste lid, van dit besluit beschreven wijze gewijzigd;
- de Nota van toelichting met uitzondering van de paragrafen 3.2, 4.1, 4.2 en 4.3 wordt ingetrokken en vervangen door de Nota van toelichting, zoals bedoeld in artikel 3, eerste lid, van dit besluit;
- de in de aanhef bedoelde speciale beschermingszone geldt als te zijn aangewezen voor de volgende vogelsoorten, welke worden beschermd op grond van artikel 4, eerste lid, van Richtlijn 2009/147/EG:

A021	Roerdomp ( <i>Botaurus stellaris</i> )
------	--

1

- A037 Kleine zwaan (*Cygnus bewickii* (*Cygnus columbianus bewickii*))
  - A119 Porseleinhoen (*Porzana porzana*)
  - A122 Kwartelkoning (*Crex crex*)
  - A197 Zwarte stern (*Chlidonias niger*)
- d. de in de aanhef bedoelde speciale beschermingszone geldt als te zijn aangewezen voor de volgende trekkende vogelsoorten, welke worden beschermd op grond van artikel 4, tweede lid, van Richtlijn 2009/147/EG:
- A041 Kolgans (*Anser albifrons*)
  - A050 Smient (*Anas penelope*)
  - A054 Pijlstaart (*Anas acuta*)
  - A056 Slobeend (*Anas clypeata*)
  - A125 Meerkoet (*Fulica atra*)
  - A156 Grutto (*Limosa limosa*)
  - A298 Grote karekiet (*Acrocephalus arundinaceus*)
- e. de kaart voor zover van toepassing op het in de aanhef genoemde besluit wordt ingetrokken.

### Artikel 3

1. Dit besluit gaat vergezeld van een Nota van toelichting inclusief bijlagen en een kaart die integraal deel uitmaken van dit besluit.
2. De in de artikelen 1 en 2 genoemde speciale beschermingszones vormen samen het Natura 2000-gebied **Uiterwaarden Zwarte Water en Vecht**, waarvan de instandhoudingsdoelstelling in de zin van artikel 10a, tweede lid, van de Natuurbeschermingswet 1998 is opgenomen in de Nota van toelichting.

### Artikel 4

Als onderdeel van het beschermd natuurmonument Kievitsbloementerrein Zwarte Water, zoals aangewezen bij besluit van 1 februari 1977 (NLB/N-22936), komen te vervallen: de in paragraaf 3.5 van de Nota van toelichting van dit besluit bedoelde terreindelen, welke zijn aangegeven op de kaart opgenomen in bijlage A2 bij deze Nota van toelichting

### Artikel 5

1. De bekendmaking van dit besluit geschiedt in de Staatscourant.
2. Dit besluit treedt in werking op de dag na bekendmaking in de Staatscourant.

De Staatssecretaris van Economische Zaken,  
w.g. Sharon A.M. Dijkema  
d.d. 4 juli 2013

Dit aanwijzingsbesluit en de daarbij behorende Nota van toelichting worden gedurende zes weken ter inzage gelegd. De exacte periode en locatie worden vermeld in de bekendmaking die wordt gepubliceerd in de Staatscourant en in de advertentie die wordt gepubliceerd in gedrukte media en op internet.

Het aanwijzingsbesluit kan digitaal worden ingezien via de website [www.rijksoverheid.nl/natura2000](http://www.rijksoverheid.nl/natura2000).

---

Belanghebbenden die hun zienswijze als bedoeld in artikel 3:15 van de Algemene wet bestuursrecht naar voren hebben gebracht of die het redelijkerwijs niet verweten kan worden geen zienswijze naar voren te hebben gebracht, kunnen gedurende zes weken ná de bekendmaking beroep instellen bij de Afdeling bestuursrechtspraak van de Raad van State, Postbus 20019, 2500 EA te Den Haag.

## Uiterwaarden Zwarte Water en Vecht (036)

### Wijzigingen in de nota van toelichting behorende bij de aanwijzing van Uiterwaarden Zwarte Water en Vecht (036) als Natura 2000-gebied (besluit van 4 juli 2013, PDN/2013-036)

In de 1<sup>e</sup> subparagraaf van paragraaf 4.2 (Natura 2000-waarden waarvoor het gebied is aangewezen) worden de volgende wijzigingen aangebracht:

– De tekst betreffende H6430 wordt vanwege de toevoeging van subtype B als volgt gewijzigd:

**H6430** Voedselrijke zoomvormende ruigten van het laagland, en van de montane en alpiene zones  
*Verkorte naam* Ruigten en zomen

betreft de subtypen:

**H6430A** Ruigten en zomen (*moerasspirea*)

**H6430B** Ruigten en zomen (*harig wilgenroosje*)

– De volgende tekst wordt ingevoegd tussen H6510 en H91F0:

**H91E0** \*Bossen op alluviale grond met *Alnus glutinosa* en *Fraxinus excelsior* (*Alno-Padion*, *Alnion incanae*, *Salicion albae*)

*Verkorte naam* Vochtige alluviale bossen

betreft de subtypen:

**H91E0A** \*Vochtige alluviale bossen (*zachtouthoobossen*)

**H91E0B** \*Vochtige alluviale bossen (*essen-iepenbossen*)

**H91E0C** \*Vochtige alluviale bossen (*beekbegeleidende bossen*)

In de 2<sup>e</sup> subparagraaf van paragraaf 4.2 (Natura 2000-waarden waarvoor het gebied is aangewezen) worden de volgende wijzigingen aangebracht:

– De volgende tekst wordt ingevoegd tussen H1134 en H1149:

**H1145** Grote modderkruiper (*Misgurnus fossilis*)

– De volgende tekst wordt ingevoegd na H1149:

**H1163** Rivierdonderpad (*Cottus gobio*)

In paragraaf 5.3 van hoofdstuk 5 (Instandhoudingsdoelstellingen) worden de volgende wijzigingen aangebracht:

– De instandhoudingsdoelstelling voor het habitatype H6430 wordt vervangen (noodzakelijk door de toevoeging van subtype B):

**H6430 Ruigten en zomen**

**Doel** Behoud oppervlakte en kwaliteit ruigten en zomen, *moerasspirea* (subtype A) en ruigten en zomen, *harig wilgenroosje* (subtype B).

**Toelichting** Het habitatype ruigten en zomen, *moerasspirea* (subtype A) komt verspreid in het gebied voor, vooral langs het Zwarte Water en de Overijsselse Vecht, en heeft vooral een matige kwaliteit, behalve in de gevallen dat er lange ereprijs in voorkomt. Het subtype B (*harig wilgenroosje*) komt bij de Zijlolk en langs het Galgenrak in de vorm van de Rivierkruiskruid-associatie voor, dus met een goede kwaliteit. Omdat het gebied niet tot de belangrijkste gebieden behoort en evenmin potenties heeft voor de brakke variant, is behoud van de huidige oppervlakte en kwaliteit voldoende.

– De volgende tekst wordt ingevoegd tussen de instandhoudingsdoelstellingen voor H6510 en H91F0:

**H91E0 \*Vochtige alluviale bossen**

**Doel** Behoud oppervlakte en kwaliteit vochtige alluviale bossen, *zachtouthoobossen* (subtype A), vochtige alluviale bossen, *essen-iepenbossen* (subtype B) en vochtige alluviale bossen, *beekbegeleidende bossen* (subtype C).

**Toelichting** Het habitatype komt met een beperkte oppervlakte voor, maar wel met alledrie de subtypen. Subtype A (*zachtouthoobossen*) komt, met een deels goede en deels matige kwaliteit, verspreid voor in het buitendijkse deel van het gebied. Subtype B (*essen-iepenbossen*) komt, met een goede kwaliteit, voor langs de oostrand van het gebied op twee buitendijkse locaties. Subtype C (*beekbegeleidende bossen*) komt, met een deels goede en deels matige kwaliteit,



### Uiterwaarden Zwarte Water en Vecht (036)

voor op drie binnendijks gelegen locaties. Behoud is voldoende, gezien de bestaande kwaliteit en het feit dat in de voor dit habitattype geschikte gebiedsdelen de prioriteit ligt bij de graslanden.

In paragraaf 5.4 van hoofdstuk 5 (Instandhoudingsdoelstellingen) worden de volgende wijzigingen aangebracht:

– De volgende tekst wordt ingevoegd tussen de instandhoudingsdoelstellingen voor H1134 en H1149:

**H1145 Grote modderkruiper**

Doel Behoud omvang en kwaliteit leefgebied voor behoud populatie.

Toelichting De grote modderkruiper komt, binnen het Habitatrichtlijngebied, met een vrij grote populatie voor. Het leefgebied omvat sloten in verschillende uiterwaarden, met name noordwest van Hasselt. Deze belangrijke populatie is pas in 2009 ontdekt. Omdat onduidelijk is of er potenties zijn voor uitbreiding, is er gekozen voor een behoudsdoelstelling.

– De volgende tekst wordt ingevoegd na de instandhoudingsdoelstelling voor H1149:

**H1163 Rivierdonderpad**

Doel Behoud omvang en kwaliteit leefgebied voor behoud populatie.

Toelichting De rivierdonderpad is, binnen het Habitatrichtlijngebied, op meerdere locaties (verspreid over het gebied) waargenomen, zowel langs de Overijsselse Vecht als langs het Zwarte Water.

In bijlage B.1 worden de volgende wijzigingen aangebracht:

– Tussen de tweede en de derde alinea wordt de volgende tekst ingevoegd:

- In aanvulling op het ontwerpbesluit (2007) is ook een doelstelling opgenomen voor het subtype *harig wilgenroosje* (H6430B) van het habitattype ruigten en zomen, omdat uit onderzoek blijkt dat ook dit subtype in het gebied voorkomt, naast het subtype *moerasspirea* (subtype A) waar reeds een doelstelling voor is opgenomen.

– Een vierde, vijfde en zesde alinea worden toegevoegd:

- In aanvulling op de aanmelding als Habitatrichtlijngebied (2003) en het ontwerpbesluit (2007) is het gebied ook aangewezen voor het habitattype vochtige alluviale bossen (H91E0), *zachtouthooibossen* (subtype A), *essen-iepenbossen* (subtype B) en *beekbegeleidende bossen* (subtype C), omdat uit onderzoek blijkt dat dit type in het gebied voorkomt.
- In aanvulling op de aanmelding als Habitatrichtlijngebied (2003) en het ontwerpbesluit (2009) is het gebied ook aangewezen voor de habitatsort grote modderkruiper (H1145), omdat uit onderzoek blijkt dat een populatie van deze soort met voldoende omvang in het gebied voorkomt.
- In aanvulling op de aanmelding als Habitatrichtlijngebied (2003) en het ontwerpbesluit (2009) is het gebied ook aangewezen voor de habitatsort rivierdonderpad (H1163), omdat uit onderzoek blijkt dat een populatie van deze soort met voldoende omvang in het gebied voorkomt.

In bijlage B.4.1 worden de volgende wijzigingen aangebracht:

– De volgende alinea wordt ingevoegd tussen de alinea's met betrekking tot de doelstellingen voor H6430A en H6510A:

H6430B – Ruigten en zomen, <i>harig wilgenroosje</i>					
Landelijke doelstelling: uitbreiding oppervlakte en verbetering kwaliteit <sup>a</sup>					
N2k-nr	Natura 2000-gebied	Doel oppervlakte	Doel kwaliteit	Relatieve bijdrage <sup>b</sup>	Besluit
002	Duinen en Lage Land Texel	behoud	behoud	C	ontwerp-wijzigingsbesluit
010	Oudegaasterbrekken, Fluessen en omgeving	behoud	behoud	C	aanwijzingsbesluit
013	Alde Feanen	behoud	behoud	C	ontwerp-wijzigingsbesluit
034	Weerribben	behoud	behoud	C	ontwerp-wijzigingsbesluit
035	De Wieden	behoud	behoud	C	ontwerp-wijzigingsbesluit

