

Ruimtelijke Onderbouwing De Stokte 9

Hoofdstuk 1 Inleiding

In dit hoofdstuk wordt de aanleiding voor deze ontwikkeling en de ligging en begrenzing van het gebied aangegeven. Verder wordt een opsomming van het geldende bestemmingsplan gegeven, die met het nieuwe verzamelbestemmingsplan binnen het plangebied komt te vervallen.

1.1 Beschrijving van de ontwikkeling

De eigenaren van het perceel De Stokte 9 willen in een bijgebouw op het perceel een B&B starten. Op basis van de woonbestemming is het mogelijk om een B&B op te richten, het is hierbij wel vereist dat deze binnen de woning zelf plaatsvindt. Omdat in dit geval de B&B buiten de woning zelf wordt gerealiseerd past de ontwikkeling niet binnen het bestemmingsplan.

De beoogde locatie op het perceel is een schuur die werd gebruikt voor agrarische doeleinden. De agrarische activiteiten op het perceel zijn in 1998 beëindigd.

Omdat het plan niet past in het bestemmingsplan Buitengebied Gemeente Dalfsen, is een aanpassing van de bestemming wonen nodig.

Kaart 1. Ligging van De Stokte 9



bron: Giskit viewer 2017, gemeente Dalfsen

1.2 Geldende bestemming

Het perceel De Stokte 19 ligt in het bestemmingsplan Buitengebied gemeente Dalfsen en heeft hierin de enkel bestemming wonen. Op het perceel is tevens een dubbelbestemming 'waterstaat-Waterkering'. De beoogde ontwikkeling vindt plaats buiten deze dubbelbestemming.

Om de beoogde ontwikkeling mogelijk te maken dient er binnen de bestemming woning de volgende aanduiding te worden opgenomen 'specifieke vorm van recreatie - boerderijkamers'.

Kaart 2. Huidige bestemming

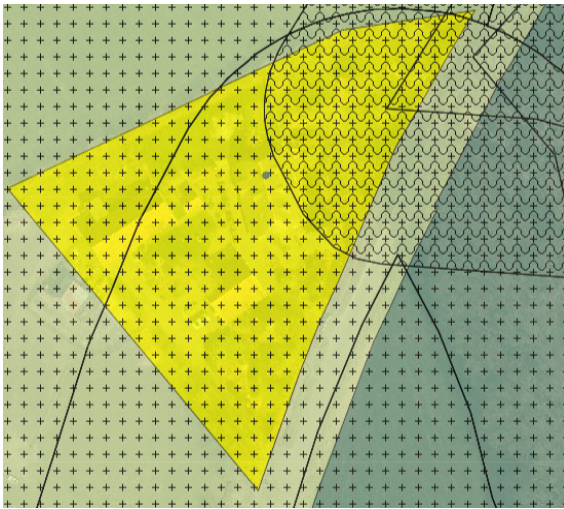

bron: Giskit viewer 2017, gemeente Dalfsen

Hoofdstuk 2 Beleid

2.1 Rijksbeleid

2.1.1 Nationale Omgevingsvisie (NOVI)

In de NOVI is een van de nationale belangen het landelijk gebied toekomstbestendig ontwikkelen. Door mee te werken aan deze ontwikkeling waarbij een voormalig agrarisch perceel wordt omgezet naar een woonperceel wordt de leefbaarheid van het platteland vergroot. Met een erfinrichtingsplan zal het erf worden ingepast in de omgeving. De ontwikkeling draagt hiermee bij aan het verbeteren van de ruimtelijke kwaliteit. Er zijn geen nadelige gevolgen voor de omgeving, de economie of de samenleving. Het 8e Verzamelplan Buitengebied (bestemmingsplan) is in overeenstemming met de Nationale Omgevingsvisie.

2.1.2 Ladder voor duurzame verstedelijking

De Ladder voor duurzame verstedelijking is van toepassing bij een nieuwe stedelijke ontwikkeling. Beoordeeld moet dan worden of sprake is van een nieuw beslag op de ruimte. Daarvan is in het beginsel sprake als het nieuwe ruimtelijke besluit meer bebouwing mogelijk maakt dan er op grond van het voorheen geldende planologische regime aanwezig was, of kon worden gerealiseerd. Daarnaast volgt uit jurisprudentie dat bij functiewijzigingen moet worden beoordeeld of er sprake is van een naar aard en omvang zodanige functiewijziging, dat toch gesproken kan worden van een nieuw stedelijke ontwikkeling. Daarbij moet ook het ruimtebeslag betrokken worden.

De beoogde ontwikkeling voorziet enkel in de aanpassing van het gebruik van een bestaand gebouw op het perceel. Er is daardoor geen sprake van een nieuwe stedelijke ontwikkeling in de zin van artikel 3.1.6, tweede lid Bro.

2.2 Provinciaal beleid

2.2.1 Toetsing van het initiatief aan het Uitvoeringsmodel Omgevingsvisie Overijssel

Om te bepalen of het initiatief bijdraagt aan de Provinciale ambities, wordt het initiatief getoetst aan het Uitvoeringsmodel Omgevingsvisie Overijssel. In dit model staan de stappen 'of', 'waar' en 'hoe' centraal. Als de ontwikkeling wordt getoetst aan de Uitvoeringsmodel Omgevingsvisie Overijssel ontstaat het volgende beeld.

2.2.2 Toetsing generieke beleidskeuzes

De generieke beleidskeuzes zijn vaak normstellend. Dit betekent dat ze opgevolgd moeten worden. De normstellende beleidskeuzes zijn vastgelegd in de Omgevingsverordening Overijssel 2017.

Dit bestemmingsplan maakt geen extra ruimtebeslag op de Groene Omgeving mogelijk. Artikel 2.1.3 Zuinig en Zorgvuldig ruimtegebruik van de Omgevingsverordening is dan ook niet van toepassing. De ontwikkeling draagt bij aan het versterken van de ruimtelijke kwaliteit volgens de geldende gebiedskenmerken. Daarnaast wordt de ontwikkeling in paragraaf 2.2 getoetst aan het Uitvoeringsmodel Omgevingsvisie Overijssel, waar het ontwikkelingsperspectief en de vier-lagenbenadering onderdeel van uitmaken.

Dit alles maakt dat de ruimtelijke kwaliteit gewaarborgd en daar waar kan versterkt wordt, overeenkomstig artikel 2.1.5 Ruimtelijke kwaliteit van de Omgevingsverordening.

2.2.2.2 Gebiedsspecifieke beleidskeuzes

Voor specifieke gebieden in Overijssel geldt dat niet alle initiatieven mogelijk zijn. Dit heeft te maken met zwaarwegende belangen. Het gaat dan bijvoorbeeld om:

- Het beschermen tegen overstromingen en wateroverlast
- Het veilig stellen van ons drinkwater
- Het behoud van plant- en diersoorten (biodiversiteit)
- De bescherming van zeldzame of unieke landschapskwaliteiten
- Het beperken van risico's van het vervoer van gevaarlijke stoffen

Op het perceel De Stokte 9 zijn geen gebiedsspecifieke beleidskeuze van toepassing. Er zijn dus geen zwaarwegende belangen die dit initiatief beïnvloeden.

2.2.3 Toetsing ontwikkelingsperspectief

Een ontwikkelingsperspectief schetst een ruimtelijk perspectief voor een combinatie van functies en geeft aan welke beleids- en kwaliteitsambities leidend zijn.

Het ontwikkelingsperspectief geeft zo richting aan 'waar' wat ontwikkeld zou kunnen worden.

Het perceel De Stokte 9 ligt in het gebied waarvoor het ontwikkelingsperspectief 'Wonen en werken in het kleinschalige mixlandschap' geldt. Zie voor een weergave hiervan onderstaand figuur.

Kaart 3 . De Stokte 9



Relevant gedeelte kaart Ontwikkelingsperspectieven

Wonen en werken in het kleinschalige mixlandschap

Dit ontwikkelingsperspectief richt zich op het in harmonie met elkaar ontwikkelen van de diverse functies van het buitengebied. Het geeft ruimte aan de landbouw, maar tegelijkertijd biedt het ook ruimte voor landschapsontwikkeling, natuur, cultuurhistorie, recreatie, wonen en de overige bedrijvigheid. Schaalvergroting in de landbouw en opwekking van hernieuwbare energie krijgen ruimte, onder de voorwaarde van zorgvuldige inpassing in het kleinschalige landschap. Ruimte kan verdiend worden door te investeren in kwaliteitsvoorwaarden. Ook verbreding van economische activiteiten op het erf, bijvoorbeeld met zorg, recreatie of landwinkels, krijgt de ruimte. Daar waar de ontwikkelruimte voor agrarische bedrijven beperkt is, liggen ontwikkelkansen voor andere vormen van bedrijvigheid.

De ruimtelijke kwaliteitsambitie is om voort te bouwen aan de kenmerkende structuren van de agrarische cultuurlandschappen. Daarnaast gelden ook de ambities zichtbaar en leefbaar mooi landschap, sterke ruimtelijke identiteiten als merken voor Overijssel, en continu en beleefbaar watersysteem.

Conclusie

De ontwikkeling aan De Stokte 9 past binnen het ontwikkelingsperspectief aangezien de ontwikkeling recreatief gebruik mogelijk maakt. De ontwikkeling voorziet hoofdzakelijk in een veranderend gebruik van een bestaand gebouw op het perceel. De landschappelijke inpassing en behoud van de kenmerkende structuur worden hierbij niet aangetast.

2.2.4 Toetsing gebiedskenmerken

Op De Stokte 9 zijn vier lagen van toepassing; de natuurlijke laag, de laag van het agrarisch cultuurgebied, de stedelijke laag en de laag van de beleving.

2.2.4.1 Natuurlijke laag

Overijssel bestaat uit een rijk en gevarieerd spectrum aan natuurlijke landschappen. Deze vormen de basis voor het gehele grondgebied van Overijssel. Het beter afstemmen van ruimtelijke ontwikkelingen op de natuurlijke laag kan ervoor zorgen dat de natuurlijke kwaliteiten van de provincie weer beeldbepalend worden. Ook in steden en dorpen bij voorbeeld in nieuwe waterrijke woonmilieus en nieuwe natuur in stad en dorp.

Het plangebied is op de gebiedskenmerkenkaart de 'Natuurlijke laag' aangeduid met het gebiedstype 'Dekzandvlakte en ruggen'.

Kaart 4. De Stokte 9

Dekzandvlakte en ruggen



Figuur: Relevant deel 'Natuurlijke laag'

De afwisseling van opgewaaide ruggen en uitgesleten beekdalen en de daarbij behorende hoogteverschillen kenmerken de dekzandvlaktes van Overijssel. Het is een reliëf rijk landschap, gevormd door de wind dat gekenmerkt wordt door relatief grote verschillen tussen hoog/droog en laag/nat gebied. Soms vlak bij elkaar, soms verder van elkaar verwijderd.

De ambitie is de natuurlijke verschillen tussen hoog en laag en droog en nat functioneel meer sturend en beleefbaar te maken. Dit kan bijvoorbeeld door een meer natuurlijk watersysteem en door beplanting met 'natuurlijke' soorten. En door de (strekings-)richting van het landschap te benutten in gebiedsontwerpen.

De norm is dat dekzandvlakten en ruggen een beschermende bestemmingsregeling krijgen, gericht op instandhouding van de hoofdlijnen van het huidige reliëf. In de richtinggevende uitspraak staat dat als ontwikkelingen plaatsvinden, deze dan bijdragen aan het beter zichtbaar en beleefbaar maken van de hoogte verschillen en het watersysteem. Verder is bij ontwikkelingen de (strekings-)richting van het landschap, gevormd door de afwisseling van beekdalen en ruggen, het uitgangspunt.

Conclusie

De beoogde ontwikkeling voorziet geen wezenlijk veranderingen op het perceel, de natuurlijke laag wordt niet aangetast.

2.2.4.2 Laag van het agrarisch cultuurlandschap

In het agrarisch cultuurlandschap gaat het er altijd om dat de mens inspeelt op de natuurlijke omstandigheden en die benut. Hierbij hebben nooit ideeën over schoonheid een rol gespeeld. Wel zijn we ze in de loop van de tijd gaan waarderen om hun ruimtelijke kwaliteiten. Vooral herkenbaarheid, contrast en afwisseling worden gewaardeerd. De ambitie is gericht op het voortbouwen aan de kenmerkende structuren van de agrarische cultuurlandschappen door óf versterking óf behoud óf ontwikkeling of een combinatie hiervan.

De locatie is op de gebiedskenmerkenkaart de 'Laag van het agrarisch cultuurlandschap' aangeduid met het gebiedstype 'Essenlandschap'

Kaart 5. De Stokte 9

 Essenlandschap

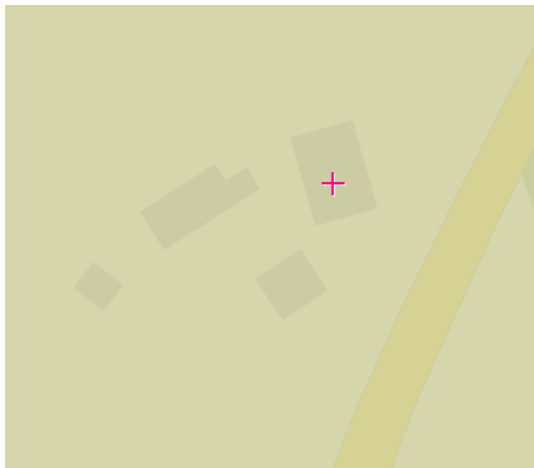

Figuur: Relevant deel 'Laag van het agrarisch cultuurlandschap'

Het essenlandschap bestaat uit een samenhangend systeem van essen, flanken, lager gelegen maten en fliergronden, (voormalige) heidevelden en kenmerkende bebouwing rond de es. Het landschap is geordend vanuit de erven en de essen, de eeuwenoude akkercomplexen die op de hogere dekzandkoppen en flanken van stuwwallen werden aangelegd. Eeuwenlange bemesting heeft geleid tot een karakteristiek reliëf met soms hoge stijlranden. Het landschapsbeeld is afwisselend en contrastrijk, volgend aan de organische patronen van het natuurlijke landschap. Typierend zijn de losse hoeven rond de es en de esdorpen met karakteristieke boerderijen en herkenbaar dorpsilhouet met vaak de kerktoren als markant element. Burgererven hebben door de jaren heen het karakter van het landelijk gebied verandert richting een mix van wonen en werken. Nieuwbouw ontnemt soms het zicht op de es of, vanaf de es op het dorp.

De ambitie is het behouden van de es als ruimtelijke eenheid en het versterken van de contrasten tussen de verschillende landschapsonderdelen: grote open maat van de essen, het mozaïek van de flank van de es, de open beekdalen en vroegere heidevelden. De samenhang hiertussen krijgt opnieuw vorm en inhoud door accentuering van de verschillende overgangen. De flank van de es biedt eventueel ruimte voor ontwikkelingen, mits de karakteristieke structuur van erven, beplantingen, routes en open ruimtes wordt versterkt.

De norm is dat essen een beschermende bestemmingsregeling krijgen, gericht op instandhouding van de karakteristieke openheid, de huidige bodemkwaliteit en het huidige reliëf. Op de flanken krijgen de kleinschalige landschapselementen een beschermende bestemmingsregeling. De richtingbepalende uitspraak geeft aan als ontwikkelingen plaats vinden in het essenlandschap, dan krijgen deze in de flanken een plaats, met respect voor en bijdragend aan de aanwezige bebouwingsstructuren (lint, erf) en versterking van het landschappelijk raamwerk.

Conclusie

De beoogde ontwikkeling leidt er niet toe dat het cultuurlandschap wordt aangetast aangezien het enkel gaat om een veranderend gebruik van een bestaand gebouw.

2.2.4.3 Stedelijke laag

De stedelijke laag is de laag van de steden, dorpen, verspreide bebouwing, wegen, spoorwegen en waterwegen. Het gaat in deze laag om de dynamiek van de steden en de grote infrastructurele verbindingen, maar ook om de rust van de dorpen en de landelijke wegen en paden. De ligging van een stad of dorp in het landschap, op een kruispunt van infrastructuur of in de nabijheid van grondstoffen speelt een belangrijke rol in het functioneren ervan. Efficiëntie en bereikbaarheid zijn belangrijke vestigingsfactoren, maar de kwaliteit, eigenheid en het onderscheidend vermogen van de regio is ook steeds belangrijker. De stedelijke leefwijze en cultuur waaiert meer en meer uit over het agrarisch cultuurlandschap. Burgers op getransformeerde boerenerven houden er een stedelijke leefwijze op na; weinig (economische) binding met grond en landschap, genietend van de onafhankelijkheid op eigen erf. De ruimtelijke kwaliteitsambitie is om een brede waaier aan woon-, werk-, en mixmilieus te creëren: elk buurtschap, dorp en stad heeft zijn eigen kleur. Daarnaast ligt er de ambitie om het contrast tussen dynamische en luwe gebieden te versterken door het infrastructuurnetwerk.

De locatie is op de gebiedskenmerkenkaart de 'Stedelijke laag' aangeduid met het gebiedstype 'Verspreide bebouwing'. Omdat de kaartlaag slecht zichtbaar is in de viewer van de provincie Overijssel, is er geen uitsnede van opgenomen in de ruimtelijke onderbouwing.

Verspreide bebouwing

De agrarische erven hebben van oudsher een hele sterke binden met het landschap. Door eenheid in handelen van boeren ontstonden er samenhangende landschappen, die nu nog steeds herkenbaar zijn. Bijzonder is dat elk landschap zijn eigen erftype heeft: de opbouw van erf, erfbebouwing, erfbeplantingen en relaties met de omliggende gronden zijn specifiek voor het betreffende landschapstype. Naast erven kent het buitengebied losliggende 'gewone' burgerwoningen met veelal een eigen, individueel karakter en eigen verhaal van ontstaan. Door transformatie van erven kan de samenhang tussen erf en landschap vervallen. De erven gaan binnen de landsschappelijke eenheid steeds meer verschillen.

De ambitie is om erven opnieuw te verbinden met het landschap en te verkennen als alternatief woon/werkmilieu. De erven die vrijkomen worden steeds groter. Soms is sloop een goede optie, maar hierdoor worden erven zo klein dat ze kunnen verdwijnen. Deze erven kunnen ook anders gebruikt worden. Door voort te bouwen op de karakteristieken en kwaliteiten van de vaak eeuwenoude erven, ligt hier een kans om unieke, echt Overijsselse woon/werk-, recreatie- en zorgmilieus te ontwikkelen: sterk verbonden met de historie, het omliggende landschap en met veel ruimte voor individuele invulling.

De norm is dat ontwikkeling van nieuwe erven bijdraagt aan het behoud en ontwikkeling van de ruimtelijke kwaliteit overeenkomstig de KGO. In de richtinggevende uitspraken staat dat ontwikkelingen die op erven plaatsvinden, bijdragen aan behoud en versterking van de kenmerkende erfstructuur en volumematen. Daarnaast blijft er een duidelijk onderscheid tussen voorkant en achterkant en vindt koppeling van het erf aan het landschap plaats. Bij transformatie van erven kan de ervenconsulent van het Oversticht adviseren over de ruimtelijke kwaliteit.

Informeel en trage netwerk

Het informeel trage netwerk is het 'langzame' netwerk (wandelpaden, fietspaden, ruiterspaden, vaarroutes) van de provincie, dat delen van het agrarisch cultuurlandschap en het natuurlijke laag toegankelijk en erfahrbaar maakt. De oude zandwegen en paden vormen het basisstramien. Van oudsher verbonden deze routes vaak de kernen met het ommeland en met elkaar. Doordat bepaalde schakels in dit netwerk in de loop van de tijd zijn verdwenen, is er sprake van onderbrekingen.

De ambitie is om het verplaatsingsgedrag te verschuiven van auto naar fiets. Daarnaast ligt er de ambitie om de onderbrekingen op te heffen. Het fiets- en wandelpaden netwerk wordt op nieuw van de regio samengevoegd tot een compleet systeem. Verbinden van kernen met het buitengebied, ommetjes, gericht op het beleefbaar maken van de directe leefomgeving en het landschap en het verknopen van dit netwerk aan overstapplaatsen aan de hoofd- en regionale infrastructuur.

De norm is om informele routes en netwerken in beeld te brengen en een beschermende bestemmingsregeling te geven. Bij ruimtelijke ontwikkelingen nabij zandwegen, wandel- en fietsroutes worden onderbrekingen in het netwerk voorkomen. In de richtinggevende uitspraken staat dat wanneer ontwikkelingen plaatsvinden in gebieden dichtbij de stad of dorp, dan dragen deze bij aan het behoud van het padennetwerk. Nieuwe mogelijkheden worden benut.

Conclusie

Bij deze ontwikkeling wordt er geen bebouwing toegevoegd. De kenmerkende erfstructuur blijft behouden.

2.2.4.4 Laag van de beleving

Met de 'Natuurlijke laag', de 'Laag van het agrarische cultuurlandschap' en de 'Stedelijke laag' is het spectrum van de ruimtelijke kwaliteit nog niet compleet. In de 'Laag van de beleving' komen de natuurlijke, functionele en sociale processen bij elkaar. Dit is de laag die gaat over de beleefbaarheid van ruimtelijke kwaliteit, identiteit en tijdsdiepte, van recreatieve gebruiksmogelijkheden die een belangrijke rol spelen bij de waardering van de leefomgeving. De laag van de beleving is de laag van de verbinding en het netwerk. Het voegt kenmerken toe als landgoederen, recreatieparken, recreatieve routes maar benut ook vooral de kwaliteit van de andere drie lagen. Het maakt ze beleefbaar en tot een beleving. De verblijfsrecreatiecomplexen, de attracties, de routes voor wandelen, fietsen en varen zijn een belangrijke economische factor geworden met een vergelijkbaar aandeel in de economie als de agrarische sector

Het plangebied is op de gebiedskenmerkenkaart de 'Laag van de beleving' aangeduid met 'Donkerte'

Kaart 6. De Stokte 9

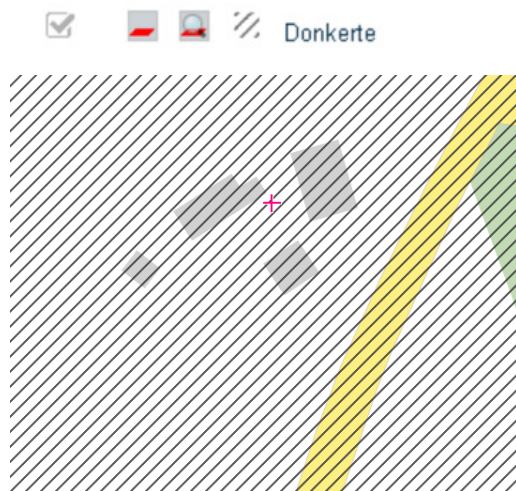

Figuur: Relevant deel 'Laag van de beleving'

Donkerte wordt een te koesteren kwaliteit. De ambitie is de huidige 'donkere' gebieden, op zijn minst zo donker te houden, maar bij ontwikkelingen ze liever nog wat donkerder te maken. Dit betekent op praktisch niveau terughoudend zijn met verlichting van wegen, bedrijventerreinen e.d. en verkennen waar deze 's nachts uit kan of anders lichtbronnen selectiever richten. Structureel is het vrijwaren van donkere gebieden van verhoging van de dynamiek het perspectief. De ambitie is het rustige en onthaaste karakter te behouden, zodat passages van autosnelwegen en regionale wegen niet leiden tot stedelijke ontwikkeling aan eventuele op- en afritten. Bundeling van stedelijke functies en infrastructuur in de 'lichte' gebieden.

In de richtinggevende uitspraken staat dat in de donkere gebieden alleen minimaal noodzakelijk kunstlicht toegepast mag worden. Dit vereist het selectief inzetten en 'richten' van kunstlicht. Daarnaast vraagt het veel aandacht voor vermijden van onnodig kunstlicht bij ontwikkelingen in het buitengebied.

Conclusie

De gemeente Dalfsen zal initiatiefnemer adviseren zo min mogelijk strooilicht te gebruiken en de benodigde verlichting zo geconcentreerd mogelijk te houden.

2.2.7 Conclusie toetsing aan het provinciaal beleid

De ruimtelijke ontwikkeling in dit bestemmingsplan, is in overeenstemming met het provinciaal beleid uit de Omgevingsvisie en -verordening Overijssel.

2.3 Gemeentelijk beleid

2.3.1 Structuurvisie Buitengebied Gemeente Dalfsen

Op de kaart van de Structuurvisie Buitengebied zijn grenzen aangegeven tussen de deelgebieden die misschien een bepaalde 'hardheid' suggereren. Overgangen tussen landschappen zijn in de praktijk echter vaak 'zacht' en niet of nauwelijks op een bepaalde perceelsscheiding te begrenzen.

Datzelfde geldt voor de beschrijving van de karakteristiek. Niet overal in een bepaald deelgebied zullen in dezelfde mate waarden en karakteristieken aanwezig zijn.

Bij (aanvragen voor) ruimtelijke ontwikkelingen is dan ook altijd een verfijningslag nodig. Aanvragers mogen ervan uitgaan dat zal worden getoetst aan daadwerkelijk aanwezige waarden.

Het perceel De Stokte 9 ligt in de Structuurvisie Buitengebied Dalfsen in het deelgebied Essenlandschap zie kaart 7 voor een uitsnede uit de Structuurvisie Buitengebied Dalfsen.

Kaart 7. De Stokte 9

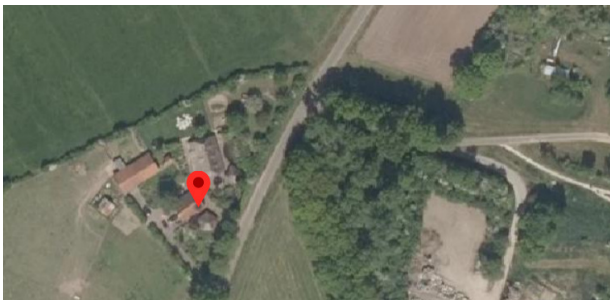

Essenlandschap
Thema: landschap
Gebiedsbegrenzing: indicatief

2.3.1.1 Karakteristiek Essenlandschap

Vanwege de gunstige ligging en bodemgesteldheid is het essenlandschap een al eeuwenoud cultuurlandschap. Op de dekzandruggen en hogere rivierduinen rond de Vecht vond de eerste bewoning plaats. Men woonde rond gezamenlijke akkers (de es) die door continue ophoging met mest hun karakteristieke bolle vorm kregen met soms scherpe steilranden.

De meeste en oudste bebouwing ligt op de flanken van de es. De dorpen en de boerenerven liggen op een natuurlijke wijze in het landschap. Vaak zijn de overgangen tussen dorp en omgeving of erf en buitengebied niet scherp, maar lopen beide op een logische wijze in elkaar over. Erven kennen een rafelig silhouet van bebouwing en boomgroepen. Op de overgangen naar de Vecht liggen enkele landhuizen.

De variatie aan landschapselementen (bosjes, wegbeplanting, erfbeplanting, beplantingen langs esranden en op perceelsgrenzen) geeft het landschap een aangename en attractieve afwisseling. Doordat de wegen de natuurlijke lijnen van het landschap volgen, is een organisch en kronkelend wegenpatroon ontstaan vanuit de dorpen. Er zijn nog oude zandpaden aanwezig.

Vanwege de afwisseling en kleinschaligheid met als bonus een ligging bij de Vecht heeft het gebied grote recreatieve aantrekkingskracht. Er zijn dan ook meerdere verblijfsaccommodaties te vinden en diverse fiets- en wandelroutes. De landbouw speelt een rol als beheerder van het landschap. Het buiten wonen is in dit deelgebied veel voorkomend.

2.3.1.2 Kernkwaliteit

Het essenlandschap wordt gekenmerkt door aangename kleinschaligheid, een veelheid aan functies en een fraaie landschappelijke afwisseling van open en besloten delen, microreliëf, historische boerderijen en vele (verschillende) landschapselementen.

2.3.1.3 Ontwikkelingsrichting recreatie

Het essenlandschap geldt als sterke recreatieve trekpleister. De ligging naast de Vecht versterkt de aantrekkingskracht. Er zijn verschillende verblijfsaccommodaties en vele fiets- en wandelroutes. Waar een goede landschappelijke inpassing mogelijk is, wordt opschaling van recreatieve bedrijven toegestaan. Particuliere initiatieven die een versterking betekenen voor de recreatieve infrastructuur zullen worden gefaciliteerd. Daarbij waakt de gemeente voor een inbreuk op of een aantasting van de landschappelijke kwaliteiten, die juist de trekker van het gebied zijn.

Specifiek voor dag- en verblijfsrecreatieve ontwikkelingen geldt dat deze de schaal van het landschap niet te boven mogen gaan.

2.3.2 Landschapsontwikkelingsplan

Het Landschapsontwikkelingsplan (LOP) is een gemeentedeekkende visie op de landschappelijke ontwikkeling van zeven verschillende deelgebieden. In het LOP is per deelgebied een beschrijving van het landschap gegeven. Het perceel De Stokte 9 ligt in het deelgebied 'Essenlandschap'.

Kaart 8. De Stokte 9

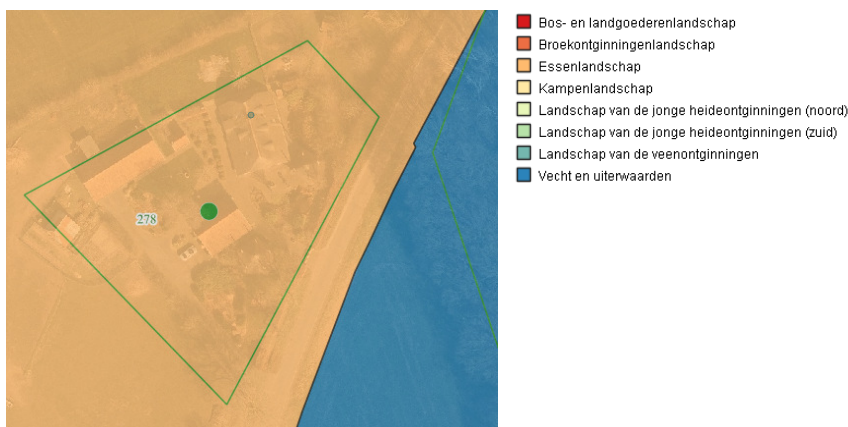

Essenlandschap



De afwisseling en rijkdom aan landschapselementen en cultuurhistorische elementen is in dit landschapstype groot en kenmerkend.

- Het versterken van steilranden met beplanting;
- het aanleggen van erfbeplanting met eik, beuk, es, linde en kastanje
- het uitbreiden van wegbeplanting en houtwallen tot een samenhangende structuur;
- Dit versterkt tevens de biotoop voor bijvoorbeeld vlermuizen, dassen en andere dieren;
- Aanleg of herstel van Kerkepaden en boerenlandpaden als ommetje om Dalfsen of Oudleusen vergroot de mogelijkheden voor beleving van dit landschap door bewoners;
- Bestaande recreatiebedrijven zouden zich mogen ontwikkelen onder voorwaarde dat ook een bijdrage wordt geleverd aan de landschappelijke versterking, bijvoorbeeld door het aanleggen van houtsingels, solitaire en lanen. Uiteraard worden alleen gebiedseigen soorten toegepast zoals bijvoorbeeld eik, beuk, es, linde en esdoorn;
- Karakteristieke en historische bebouwing moet gekoesterd worden zoals boerderijen, bakhuisjes, authentieke kapschuren, hooimijten en dergelijke. Aandacht voor herstel;
- Door ecologisch bierbeheer langs zandwegen en akkerrandbeheer op de essen wordt de belevingswaarde maar ook ecologische waarde versterkt;
- In dit deelgebied zullen nieuwe locaties voor waterberging vlakvormig moeten zijn, gekoppeld aan structuur van het landschap. Goede plaatsen zijn gelegen tegen de oude hoogwatergrenzen van de Vecht (oude dijken en kades) die daardoor ook beter herkenbaar worden.

De ontwikkeling past in het Landschapsontwikkelingsplan, er vinden op het erf geen grote aanpassingen plaats ten opzichte van de huidige situatie. Zie kaart 8 voor het erf-inrichtingsplan van De Stokte 9.

Kaart 9. Erfinrichting De Stokte 9

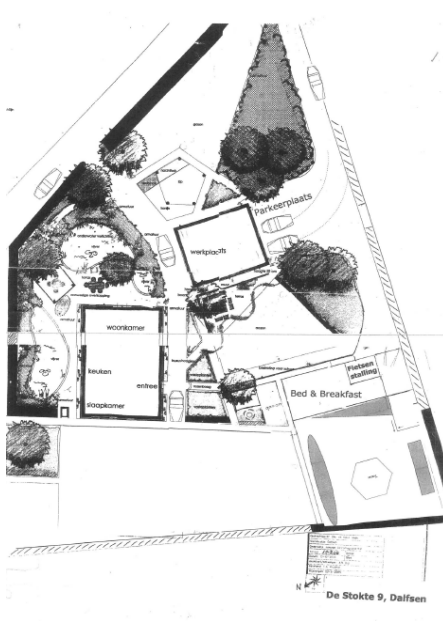

Hoofdstuk 3 Onderzoeken

In dit hoofdstuk worden alle ruimtelijk relevante omgevingsfactoren op een rij gezet en belangen afgewogen. De belangenafweging moet aantonen dat de betreffende ontwikkeling aan een goede ruimtelijke ordening voldoet. Daarbij wordt op het volgende ingegaan:

- Archeologie;
- Bodem;
- Duurzaamheid;
- Ecologie;
- Externe veiligheid;
- Milieuzonering;
- Geluid;
- Luchtkwaliteit;
- Verkeerssituatie;
- Water.

3.1 Archeologie

Volgens deze beleidskaart heeft het perceel De Stokte 9 een hoge archeologische verwachting (Waarde archeologie 1), de beoogde ontwikkeling voorziet enkel in het aanpassen van het gebruik van een van de bestaande gebouwen. Er vindt dus geen grondroering plaats. De archeologische waarde wordt niet aangetast.

Kaart 10. De Stokte 9



Figuur: relevant gedeelte archeologische beleidskaart gemeente Dalfsen

3.2 Bodemkwaliteit

Volgens de bodemkwaliteitskaart blijkt dat op en direct rondom de locatie sinds 1998 (beëindigd agrarische bedrijf) geen bodembedreigende activiteiten meer hebben plaatsgevonden. De bodemkwaliteit is naar verwachting geschikt voor de nieuwe functie en gebruik.

3.3 Duurzaamheid

April 2017 heeft de gemeenteraad van Dalfsen het Beleidsplan duurzaamheid 2017 – 2025 vastgesteld. In dit beleidsplan worden verbeterdoelen en concrete doelen gesteld. De ambitie is om een duurzaam leefbare gemeente te maken. Hiervoor zijn vier verbeterdoelen gesteld: meer lokale kracht, minder energiegebruik, meer duurzame energie en meer circulair.

Bij deze ontwikkeling wordt een bestaande schuur hergebruikt voor een nieuwe functie. Dit past binnen de doelstellingen van het beleidsplan voor duurzaamheid.

3.4 Ecologie

3.4.1 Natura 2000 gebieden

Het plangebied maakt geen onderdeel uit van een Natura 2000-gebied of een Beschermde natuurmonument. Het dichtstbijzijnde natuurbeschermingsgebied is het Natura 2000-gebied Uiterwaarden Zwarte Water & Vecht op een afstand van ca. 7 km van het plangebied. Gezien de relatief grote afstand van het plangebied tot het dichtstbijzijnde natuurbeschermingsgebied en de beperkte effectafstand van de ingreep, kan een aantasting van de instandhoudingsdoelstellingen van het Natura 2000-gebied op voorhand worden uitgesloten. Verdere toetsing in de vorm van een verslechteringsstoets of een passende beoordeling of het aanvragen van een vergunning op grond van de Wet natuurbescherming is niet aan de orde.

3.4.2 Stikstof depositie

Kaart 11. De Stokte 9

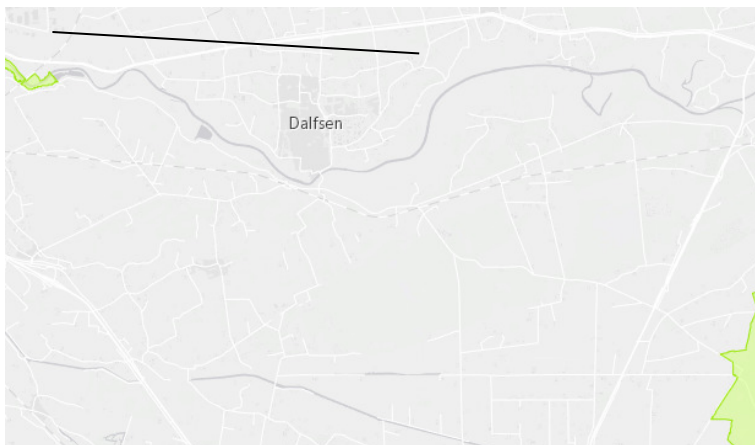

Ligging van Natura2000-gebied in de omgeving van het plangebied. Gronden die tot Natura2000 behoren worden met de groene kleur aangeduid. (bron <https://www.natura2000.nl/gebieden/overijssel>)

Het plangebied ligt op circa 7 kilometer afstand van gronden die tot Natura2000 behoren. Op kaart 10 wordt de ligging van Natura2000-gebied in de omgeving van het plangebied weergegeven.

Beschermingsregime

De Wet natuurbescherming regelt in hoofdstuk 2 de bescherming van Natura 2000-gebieden. Dit zijn speciale beschermingszones op grond van de Europese Vogelrichtlijn en Habitatrichtlijn. De minister wijst deze gebieden aan. Voor de Natura 2000-gebieden stelt de minister instandhoudingsdoelstellingen op voor:

- de leefgebieden van vogels;
- de natuurlijke habitats of habitats van soorten (art. 2.1 Wet natuurbescherming);

De provincies stellen voor de Natura 2000-gebieden een beheerplan op (art. 2.3 Wet natuurbescherming). In het beheerplan staan maatregelen die ervoor moeten zorgen dat de instandhoudingsdoelstellingen worden bereikt.

Nederland past een vergunningenstelsel toe. Hierdoor is in ons land een zorgvuldige afweging gewaarborgd rond projecten die gevolgen kunnen hebben voor Natura 2000-gebieden. Vergunningen worden verleend door provincies of door de Minister van EZ. Natura 2000-gebieden mogen geen significante schade ondervinden. Dit houdt in dat bepaalde plannen en projecten, op zichzelf óf in combinatie met andere plannen en projecten, de natuurwaarden waarvoor de gebieden zijn aangewezen niet significant negatief mogen beïnvloeden.

Elke ontwikkeling in of nabij een Natura 2000-gebied dient te worden onderworpen aan een 'voortoets'. Uit de voortoets moet blijken of kan worden uitgesloten dat de gewenste werkzaamheden/ontwikkelingen een (significant) negatief effect hebben (op zichzelf of in

combinatie met andere plannen of projecten). Voor alle Natura 2000-gebieden dient een beheerplan te zijn opgesteld waaruit duidelijk wordt welke activiteiten wel en niet zonder vergunning mogelijk zijn in en nabij die gebieden.

Als gevolg van het stopzetten van de PAS-systematiek, mogen plannen die leiden tot een verhoogde depositie van NOx/NH3 op Natura2000-gebied, niet in uitvoering gebracht worden zonder Wet natuurbeschermingsvergunning. Er wordt door de landelijke overheid momenteel gewerkt aan een nieuwe methode om plannen, die leiden tot een verhoogde depositie, mogelijk te maken.

Effectbeoordeling

Het plangebied ligt op circa 7 kilometer afstand tot het meest nabij gelegen Natura2000-gebied. Gelet op de aard van de voorgenomen activiteiten en de afstand tussen het Natura2000- gebied, is het niet aannemelijk dat de voorgenomen activiteiten, zowel tijdens de sloop- en bouwbase, alsmede tijdens de gebruiksfase, zullen leiden tot een toename van depositie NOx/NH3 op Natura2000-gebied. Voor deze effectbeoordeling is geen gebruik gemaakt van een berekening m.b.v. het computerprogramma Aerius Calculator. Deze aanname is gebaseerd op ervaring met het opstellen van dergelijke berekeningen in Calculator.

Het plangebied maakt geen onderdeel uit van een Natura 2000-gebied of een Beschermde natuurmonument. Het dichtstbijzijnde natuurbeschermingsgebied is het Natura 2000-gebied Uiterwaarden Zwarte Water & Vecht op een afstand van meer dan 7 km van het plangebied. Gezien de relatief grote afstand van het plangebied tot het dichtstbijzijnde natuurbeschermingsgebied en de beperkte effectafstand van de ingreep, kan een aantasting van de instandhoudings- doelstellingen van het Natura 2000-gebied op voorhand worden uitgesloten. Verdere toetsing in de vorm van een verslechteringstoets of een passende beoordeling of het aanvragen van een vergunning op grond van de Wet natuurbescherming is niet aan de orde.

3.4.3 Natuurnetwerk Nederland (voorheen EHS)

Het plangebied ligt niet binnen de begrenzing van het Natuurnetwerk Nederland (NNN). In de ruimere omgeving van het plangebied liggen enkele NNN-gebieden, waaronder de Vecht en enkele grotere bosgebieden langs de noordzijde van de Vecht onder Dalfsen. Aangezien het plangebied buiten het NNN ligt en van een fysieke aantasting van het NNN dus geen sprake is, kunnen opvallende effecten op de wezenlijke kenmerken en waarden van het NNN worden uitgesloten. Bovendien kent de ingreep slechts een beperkte effectafstand en zal geen sprake zijn van een opvallende verstoring binnen het NNN. Verdere toetsing in de vorm van een "Nee, tenzij-toets" is niet aan de orde.

3.4.4 De Wet natuurbescherming

De zorgplicht is van toepassing. Voor alle beschermde inheemse (ook de algemeen voorkomende) vogelsoorten geldt vanuit de Flora- en faunawet een verbod op handelingen die nesten of eieren beschadigen of verstoren. Ook handelingen die een vaste rust- of verblijfplaats van beschermde vogels verstoren zijn niet toegestaan. In de praktijk betekent dit dat verstorende werkzaamheden alleen buiten het broedseizoen uitgevoerd mogen worden. De zorgplicht blijft, ongeacht de status van de soorten, wel van kracht.

3.5 Externe veiligheid

De ontwikkeling is getoetst aan het Externe Veiligheidsbeleid zoals aangegeven in het verzamelplan.

Risicozonering rondom De Stokte 9 is hieronder aangegeven.

Kaart 12. De Stokte 9



Uitsnede gemeentelijke risicokaart Giskit viewer 2017 gem Dalfsen

3.5.1 Toetsing Risicobronnen

Toets aan risicokaart

Het plangebied ligt in het groene gebied. Dit betekent dat externe veiligheid geen rol speelt.

Conclusie

Het plangebied ligt zo ver af van de risicobronnen, zodat externe veiligheid geen rol speelt. Nader onderzoek is niet nodig.

3.6 Milieuzonering

De dichtstbijzijnde agrarische bedrijf is op 430 meter afstand van het plangebied. Er is geen sprake van beperkende milieuzonering voor het tot uitvoer brengen van de beoogde ontwikkeling.

3.7 Geluid

De Wet geluidhinder heeft als doel de mensen te beschermen tegen geluidsoverlast. Op basis van deze wet moet bij ruimtelijke ontwikkelingen aandacht worden besteed aan het aspect geluid.

Het bestemmingsplan ondervindt geen belemmeringen vanuit de Wet geluidhinder.

3.8 Luchtkwaliteit

Het bestemmingsplan bevat het veranderen van het gebruik van een van de gebouwen op het perceel. Geconcludeerd kan worden dat door de ontwikkeling, die in het onderhavige bestemmingsplan mogelijk wordt gemaakt, de luchtkwaliteit niet "in betekenende mate" zal verslechteren. Aan het bepaalde omtrent luchtkwaliteit wordt dan ook voldaan.

3.9 Verkeerssituatie

Met deze ontwikkeling zal de verkeersintensiteit licht wijzigen aangezien er meer mensen van en naar het perceel zullen reizen. Het gaat hier echter om een zeer beperkte verandering. Voor de bezoekers zijn voldoende parkeerplekken aanwezig op het perceel.

3.10 Water

3.10.1 Watertoets

In het kader van de Wet ruimtelijke ordening (Wro) en het Besluit ruimtelijke ordening (Bro) is een watertoets verplicht bij gemeentelijke bestemmingsplannen en projectbesluiten. De watertoets is een procesinstrument, waarbij het waterschap en de initiatiefnemer (gemeente) onderlinge afstemming zoeken.

3.10.2 Relevant beleid

Er zijn veel beleidstukken over water vastgesteld. Zowel de provincie, het waterschap als de gemeente stellen waterbeleid vast. De belangrijkste kaders zijn de Omgevingsverordening en –visie van de provincie Overijssel, het Waterbeheerplan 2016 – 2021 van het Waterschap Drents Overijsselse Delta, het gemeentelijk rioleringsplan en het Waterplan van de gemeente Dalfsen.

3.10.3 Invloed op de waterhuishouding

Voor het dempen van watergangen / sloten (ook die niet in beheer zijn bij het waterschap) dient altijd een Watervergunning te worden aangevraagd bij het Waterschap Drents Overijsselse Delta.

Toename van het verharde oppervlak bedraagt (niet) meer dan 1500 m². Er vindt geen toename van het verharde oppervlak plaats. Het plangebied bevindt zich niet binnen een beekdal primair watergebied of een stedelijk watercorridor.

In de onderstaande tabel is kort de relevantie van de waterhuishoudkundige aspecten aangegeven.

Waterhuishoudkundig aspect	Relevantie	Toelichting
Riolering en afvalwaterketen	Nee	
Wateroverlast (oppervlaktewater)	N.v.t.	Hemelwater van verhard oppervlak moet ter plaatse van het plangebied vast worden gehouden en/ of geborgen worden.
Grondwateroverlast	N.v.t.	De locatie heeft grondwatertrap V er is geen grondwateroverlast.
Grondwaterkwaliteit	N.v.t.	
Verdroging	Nee	Er is geen bedreiging voor karakteristieke grondwaterafhankelijke ecologische, cultuurhistorische of archeologische waarden.
Inrichting/beheer en onderhoud	N.v.t.	Het plangebied ligt op ruime afstand van een hoofdwatgang die beschermd worden door de Keur van het waterschap. De locatie bevindt zich buiten de beschermingszone.

3.10.4 Voorkeursbeleid hemel- en afvalwater

Oppervlakkige afvoer naar de infiltratievoorziening en infiltratie via wadi's geniet daarbij de voorkeur. Als oppervlakkige infiltratie niet mogelijk is, is ondergrondse infiltratie door middel van bijvoorbeeld een infiltratieriool (IT-riool) of infiltratiekratten een optie. Om wateroverlast te voorkomen moet een voorziening komen (infiltratie en/of berging) met als uitgangspunt een ontwerpeis van minimaal 20 mm per vierkante meter verhard oppervlak.

3.10.5 Watertoetsproces

Het Waterschap Drents Overijsselse Delta is geïnformeerd over het plan met het invullen van de digitale watertoets. Het watertoetsresultaat betreft de 'standaard waterparagraaf'. De bestemming en de grootte van het plan hebben geen negatieve invloed op de waterhuishouding en het waterschap geeft een positief wateradvies.

3.10.6 Overstromingsrisicoparagraaf

Volgens artikel 2.14.4 van de Omgevingsverordening van de provincie Overijssel moet bij ontwikkelingen in overstroombaar gebied een overstromingsrisicoparagraaf in de toelichting bij een bestemmingsplan worden opgenomen.

Onder overstroombaar gebied verstaan we gebieden die normaal gesproken niet onder water staan, maar kunnen overstromen (tijdelijk onder water staan) als gevolg van een extreme

gebeurtenis. Het gaat zowel om buitendijkse gebieden die bij hoogwater overstroomden (bijvoorbeeld uiterwaarden) als om de beschermde gebieden achter de dijk (binnendijkse gebieden) die alleen bij een calamiteit onder water komen te staan.

Volgens de viewer van de provincie Overijssel ligt het plangebied in overstroombaar gebied (zie kaart 11).

Kaart 13. Uitsnede kaart 'Overstroombaar gebied'

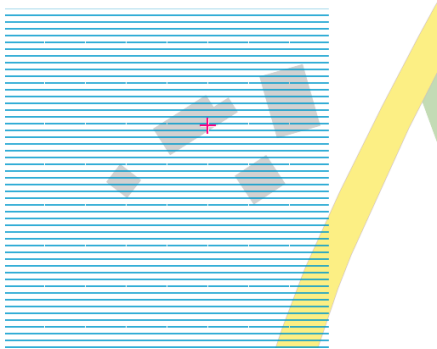

Bron: provincie Overijssel

Risico-inventarisatie

Op de risicokaart komt het volgende kaartbeeld naar voren bij overstromingen met een kleine kans (1/1000 tot 1/10.000 jaar). Dit zijn de overstromingen vanuit het primaire systeem (bijvoorbeeld de Vecht) waar de dijken een strenge norm hebben. Voor de betreffende locatie wordt een maximale waterdiepte van 0,5 tot 1 meter gevonden (zie kaart 12). Op de kaart van middelgrote kans (1/100 jaar) blijft de betreffende locatie droog. De risicokaart geeft geen tijd tot overstroming aan.

Kaart 14. Uitsnede IPO risicokaart

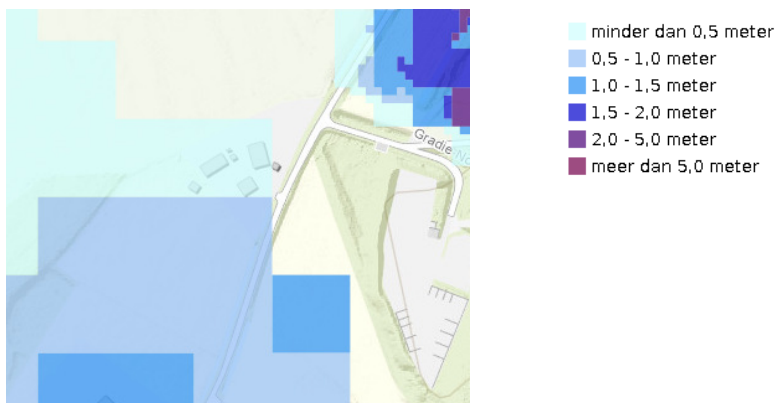

Bron: IPO risicokaart

Conclusie

In geval van overstroming zijn er geen belemmeringen om de beoogde ontwikkelingen op de locatie toe te staan. Het Waterschap Drents Overijsselse Delta en de Veiligheidsregio zijn op de hoogte gesteld van de ontwikkeling. Het bestemmingsplan maakt slechts een bestemmingsplan wijziging waarbij binnen de woonbestemming een bestaande schuur een aanduiding krijgt ten behoeve van recreatief gebruik. Gezien de kleine kans van overstroming en het feit dat het bestemmingsplan geen verblijfsfunctie voor kwetsbare groepen mogelijk maakt, is het niet nodig om maatregelen te nemen.

Hoofdstuk 4 Planbeschrijving

4.1 Algemeen

In dit hoofdstuk wordt aangegeven op welke wijze de binnen het plangebieden voorkomende functies, zoals die in het voorgaande aan de orde zijn geweest, in het bestemmingsplan worden geregeld. Het betreft de uitgangspunten met betrekking tot de gewenste ruimtelijke structuur, de functionele structuur en de milieu-uitgangspunten. Tevens wordt aangegeven hoe het beleid en de planuitgangspunten zijn verwoord in de bestemming.

4.2 Beschrijving gewenste situatie

Na herziening van het bestemmingsplan is aan de De Stokte 9 de bestaande woonbestemming aangevuld met een aanduiding 'specifieke vorm van recreatie - boerderijkamers'. Binnen deze aanduiding is het dan toegestaan om de B&B te realiseren buiten de woning, in een deel van een bestaande schuur.

De inpassing van het erf wordt gerealiseerd en in stand gehouden volgens het erfinrichtingsplan dat ontvangen is op 9 maart 2021 (bijlage 1 van deze ruimtelijke onderbouwing).

Aan deze ontwikkeling zullen de volgende voorwaardelijke verplichtingen worden verbonden:

1. Initiatiefnemer is verplicht om, indien en voor zover zij overgaat tot realisatie van het 8e verzamel-bestemmingsplan, de inrichting van het erf te realiseren zoals is aangegeven in het erfinrichtingsplan ontvangen op 9 maart 2021 (bijlage 1).
2. Initiatiefnemer moet binnen één jaar na het in gebruik nemen van het recreatief nachtverblijf de erfbeplanting volgens het door de gemeente goedgekeurde erfinrichtingsplan ontvangen op 9 maart 2021 (bijlage 1) realiseren en deze minimaal tien jaar in stand houden.
3. Initiatiefnemer moet binnen twee jaar na het onherroepelijk worden van het 8e verzamelplan de erfinrichting (bijlage 1) realiseren en deze minimaal tien jaar in stand houden.
4. Initiatiefnemer is verplicht permanente bewoning van de boerderijkamers tegen te gaan.
5. Initiatiefnemer mag aan het recreatief nachtverblijf geen kookgelegenheid toevoegen.

Hoofdstuk 5 Economische Uitvoerbaarheid

In het Besluit ruimtelijke ordening (Bro) is vastgelegd dat ruimtelijke plannen economisch uitvoerbaar moeten zijn. De gemeente Dalfsen heeft een ontwikkelingsovereenkomst met de aanvrager gesloten, waarin is vastgelegd dat de kosten voor de procedure, de landschappelijke inpassing en eventuele kosten voor planschade volledig voor zijn rekening komen.

Het is niet nodig een exploitatieplan vast te stellen omdat het kostenverhaal met een ontwikkelingsovereenkomst is geregeld. De economische uitvoerbaarheid van deze ontwikkeling is hiermee voldoende gegarandeerd.

Hoofdstuk 6 Maatschappelijke Uitvoerbaarheid

De initiatiefnemers hebben aan de hand van het participatiedocument "Ik heb een idee, en nu?" omwonenden gesproken over hun plan en van deze gesprekken een verslag gemaakt. Uit dit verslag blijkt dat omwonenden geen problemen hebben met het plan van de initiatiefnemers. Het verslag is opgenomen in het zaakdossier.

Bijlage 1 - Erfinrichtingsplan

chlijn

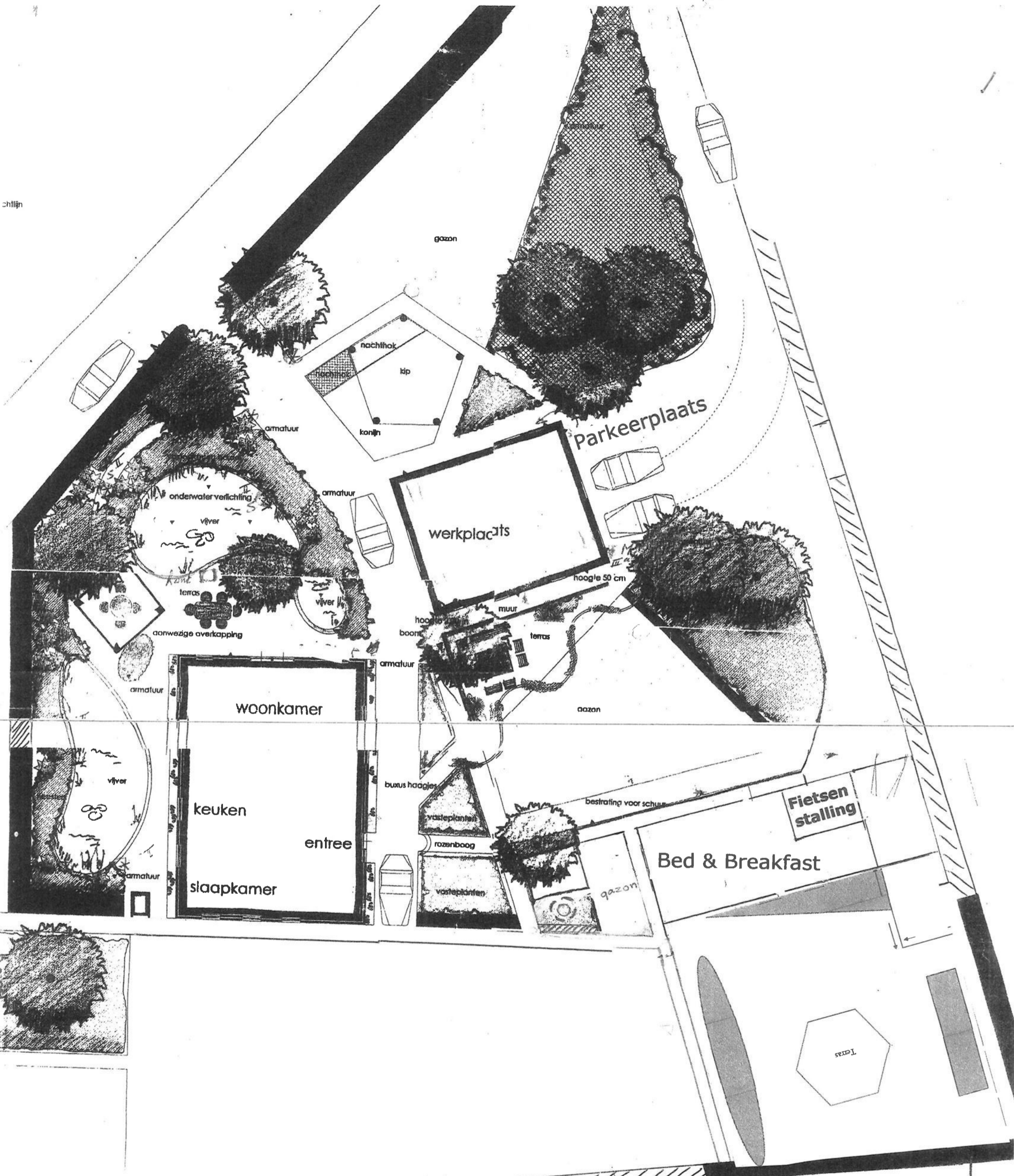

Opdrachtgever:			
Werklocatie:	Dalfsen		
Onderwerp:	concept inrichtingsvoorstel		
School:	AVRO	Detail:	
Datum:	13-10-2004	Blad:	
Architect/ontwerper:			
Geleend:			
Wijzigingen:	23-5-2005		



De Stokte 9, Dalfsen