Gemeente Borne
Archeologische verwachtings- en advieskaart

RAAP-rapport 1713, kaartbijlage 1, schaal 1:10.000

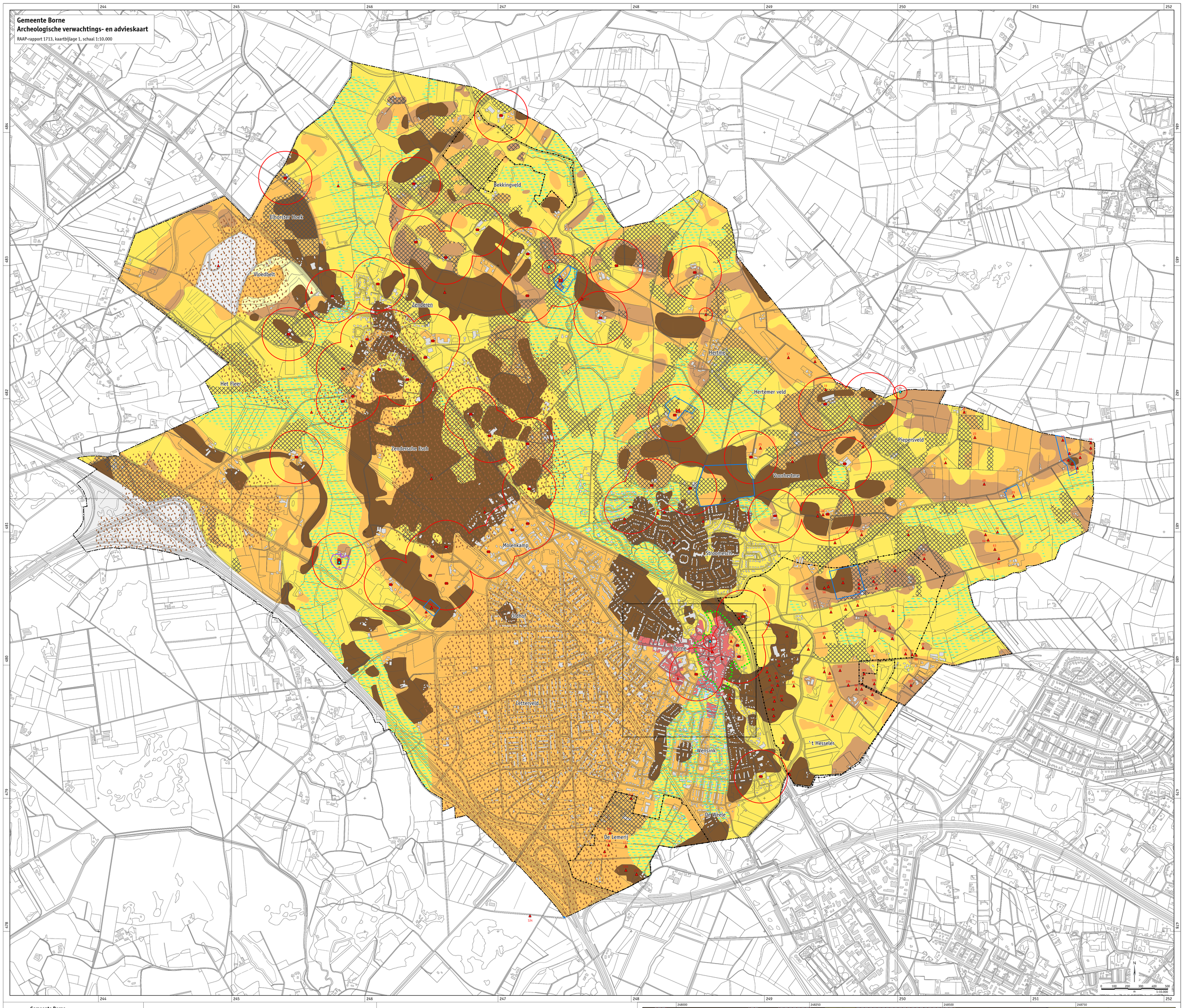

Gemeente Borne
Archeologische verwachtings- en advieskaart

RAAP-rapport 1713, kaartbijlage 1, schaal 1:10.000

legenda

	archeologische verwachting	beleidsadvies
geomorfologie		
dekzandhoogten en -ruggen	Hoog voor archeologische resten uit alle perioden. Archeologische resten vlak onder het maaiveld en daardoor kwetsbaar voor bodemingrepen. Archeologische resten hierdoor vaak minder goed geconserveerd. In de bebouwde kommen van Borne, Zenderen en Hertme archeologische resten vermoedelijk sterk aangetast.	Archeologisch onderzoek noodzakelijk in plangebieden groter dan 2500m² bij bodemingrepen dieper dan 40 cm. Voor gebieden kleiner dan 2500m² en voor gebieden in de bebouwde kom geldt vrijstelling voor archeologisch onderzoek.
dekzandhoogten en -ruggen met een	Hoog voor archeologische resten uit alle perioden. Archeologische resten afgedekt door een plaggendek>50 cm en daardoor minder kwetsbaar voor bodemingrepen. Archeologische resten hierdoor goed geconserveerd.	Archeologisch onderzoek noodzakelijk in plangebieden groter dan 2500m² bij bodemingrepen dieper dan 40 cm. Voor gebieden kleiner dan 2500m² geldt vrijstelling voor archeologisch onderzoek.
stuifzandrelief	Hoog voor archeologische resten uit alle perioden. Archeologische resten afgedekt door stuifzand en daardoor minder kwetsbaar voor bodemingrepen. Archeologische resten hierdoor goed geconserveerd.	Archeologisch onderzoek noodzakelijk in plangebieden groter dan 2500 m² bij bodemingrepen dieper dan 40 cm. Voor gebieden kleiner dan 2500 m² geldt vrijstelling voor archeologisch onderzoek.
dekzandwelvingen en -vlakten	Middelmatig voor archeologische resten uit alle perioden. Een verhoogde kans op archeologische resten uit de Steentijd op de hoogste delen van dekzandwelvingen en op resten uit de Late Prehistorie, de Romeinse tijd en Late Middeleeuwen langs de randen van dekzandhoogten en -ruggen (met een plaggendek). Archeologische resten vlak onder het maaiveld en daardoor kwetsbaar voor bodemingrepen. Archeologische resten hierdoor vaak minder goed geconserveerd. In de bebouwde kommen van Borne, Zenderen en Hertme archeologische resten vermoedelijk sterk aangetast.	archeologisch onderzoek noodzakelijk in plangebieden groter dan 5000 m² bij bodemingrepen dieper dan 40 cm. Voor gebieden kleiner dan 5000 m² en voor gebieden in de bebouwde kom geldt vrijstelling van archeologisch onderzoek.
beekdalen en overige laagten	Laag voor archeologische resten uit alle perioden. Hoofdzakelijk archeologische resten die in verband staan met beekdalgebonden activiteiten, zoals bruggen, voorden, watermolens etc. en mogelijk archeologische resten, bijvoorbeeld afvaldumps, die in verband staan met bewoning op nabij gelegen hoge gronden. Verder diverse categorieën losse vondsten.	Vrijstelling voor archeologisch onderzoek In plangebieden met uitsluitend een lage archeologische verwachting. Archeologisch onderzoek noodzakelijk in plangebieden groter dan 2500 of 5000 m² wanneer er sprake is van een plangebied met onderzoeksverplichting vanwege de aanwezigheid van zones met een hoge en/of middelmatige archeologische verwachting.
grondmorene en/of grofzandige smeltwaterafzettingen op geringe diepte -Mv	afhankelijk van onderliggende verwachtingszone	afhankelijk van onderliggende verwachtingszone
nat gebied met kleilige beekafzettingen	afhankelijk van onderliggende verwachtingszone. Verhoogde kans op goed geconserveerde organische resten.	afhankelijk van onderliggende verwachtingszone
geen verwachting	Gebieden met een verstoorde bodem waarvoor geen verwachting bepaald kon worden.	n.v.t.
historische kern		
Kern 1832	Hoog voor archeologische resten uit de Middeleeuwen en Nieuwe tijd, die in verband staan met bewoning in een historsiche kern (zie ook inzet).	Archeologisch onderzoek gewenst bij bouwwerken groter dan 100 m² en bij bodemingrepen dieper dan 40 cm.
archeologie		
vindplaatsen		
bekende vindplaats	bekende vindplaats	Afhankelijk van de onderliggende verwachtingszone.
83 catalogusnummer		
terreinen van archeologische waarde		
terrein van hoge archeologische waarde	aanwezigheid van archeologische resten aangetoond of vrijwel zeker	streven naar behoud via het bestemmingsplan. Archeologisch onderzoek gewenst in plangebieden groter dan 100 m² en bij bodemingrepen dieper dan 40 cm.
terrein van zeer hoge archeologische waarde	aanwezigheid van archeologische resten aangetoond of vrijwel zeker	Voor wettelijk beschermde monumenten geldt dat voor elke ingreep die het monument kan beschadigen, ongeacht de omvang van deze ingreep, een vergunning noodzakelijk is. Indien er activiteiten gepland zijn of worden op het terrein van een archeologisch rijksmonument, die tot verstoring van het monument (kunnen) leiden, is daarvoor een vergunning ex. art. 11 van de Monumentenwet vereist.
historische objecten met een archeologische betekenis		
oud erf	zie bufferzone	zie bufferzone
adelijk huis	zie bufferzone	zie bufferzone
watermolen	zie bufferzone	zie bufferzone
bufferzone rond erf, adelijk huis of watermolen	Hoog voor archeologische resten uit de Middeleeuwen en Nieuwe tijd. Overige kenmerken afhankelijk van onderliggende verwachtingszone.	Archeologisch onderzoek noodzakelijk in plangebieden groter dan 2500m² bij bodemingrepen dieper dan 40 cm. Voor gebieden kleiner dan 2500m² geldt vrijstelling voor archeologisch onderzoek.
overig		
bodem diep verstoord	Archeologische resten aangetast of verdwenen door diepe bodemingrepen.	Geen archeologisch onderzoek noodzakelijk.
plangebieden met grootschalig archeologische onderzoek	Afhankelijk van de onderliggende verwachtingszone	Voor deze gebieden geldt dat ze in principe al zijn onderzocht en dat er waar en indien noodzakelijk al aanbevelingen ten behoeve van een eventueel archeologisch vervolgtraject zijn gedaan. Met uitzondering van de deelgebieden of vindplaatsen waarvoor aanbevelingen voor vervolgonderzoek of behoud in situ zijn gedaan, geldt voor deze plangebieden geen onderzoeksverplichting meer.
Bornsche Maten naam onderzocht plangebied		
gemeentegrens		

inzet: Archeologische verwachtings- en advieskaart Historische kern Borne

schaal 1:2500

historische kern		
percelen en bebouwing	In deze gebieden kunnen resten van gebouwen in de vorm van grondsporen en stenen en houten funderingen, waterputten, beerputten, afvalkuilen, verkavelingen, greppels, etc. voorkomen. Gezien de natte omstandigheden in de dorpskern zal de conservering van organische resten waarschijnlijk goed tot zeer goed zijn.	Archeologisch onderzoek gewenst bij bouwwerken groter dan 100 m² en bij bodemingrepen dieper dan 40 cm.
wegen	Hierbij gaat het om wegen die op de kadastrale minuut van 1832 aangegeven zijn. Op basis van archeologische vondsten uit het verleden mag verwacht worden dat diverse wegen in de oude dorpskern voorzien waren van een houten wegdek van stammetjes en balken.	Archeologisch onderzoek gewenst bij bouwwerken groter dan 100 m² en bij bodemingrepen dieper dan 40 cm.
waterlopen	Langs de randen van de voormalige waterlopen moet rekening gehouden worden met houten beschoeilingen, ophogingslagen en houten funderingspalen van aan de beklopen grenzende bebouwing. Daarnaast zullen zich in de ondergrond resten van bruggen, sluizen, stuwen e.d. bevinden. Aan de Marktstraat bevond zich de oude haven van Borne. Hier kunnen naast resten van allerlei beschoeilingen en havenwerken resten van boten verwacht worden.	Archeologisch onderzoek gewenst bij bouwwerken groter dan 100 m² en bij bodemingrepen dieper dan 40 cm.
bleken	In deze gebieden kunnen resten van bleekvijvers, -huisjes en aan het bleken van linnen relaterende resten voorkomen.	Archeologisch onderzoek gewenst bij bouwwerken groter dan 100 m² en bij bodemingrepen dieper dan 40 cm.
overig		
bodem diep verstoord	Archeologische resten aangetast of verdwenen door recente nieuwbouw.	Geen archeologisch onderzoek noodzakelijk.

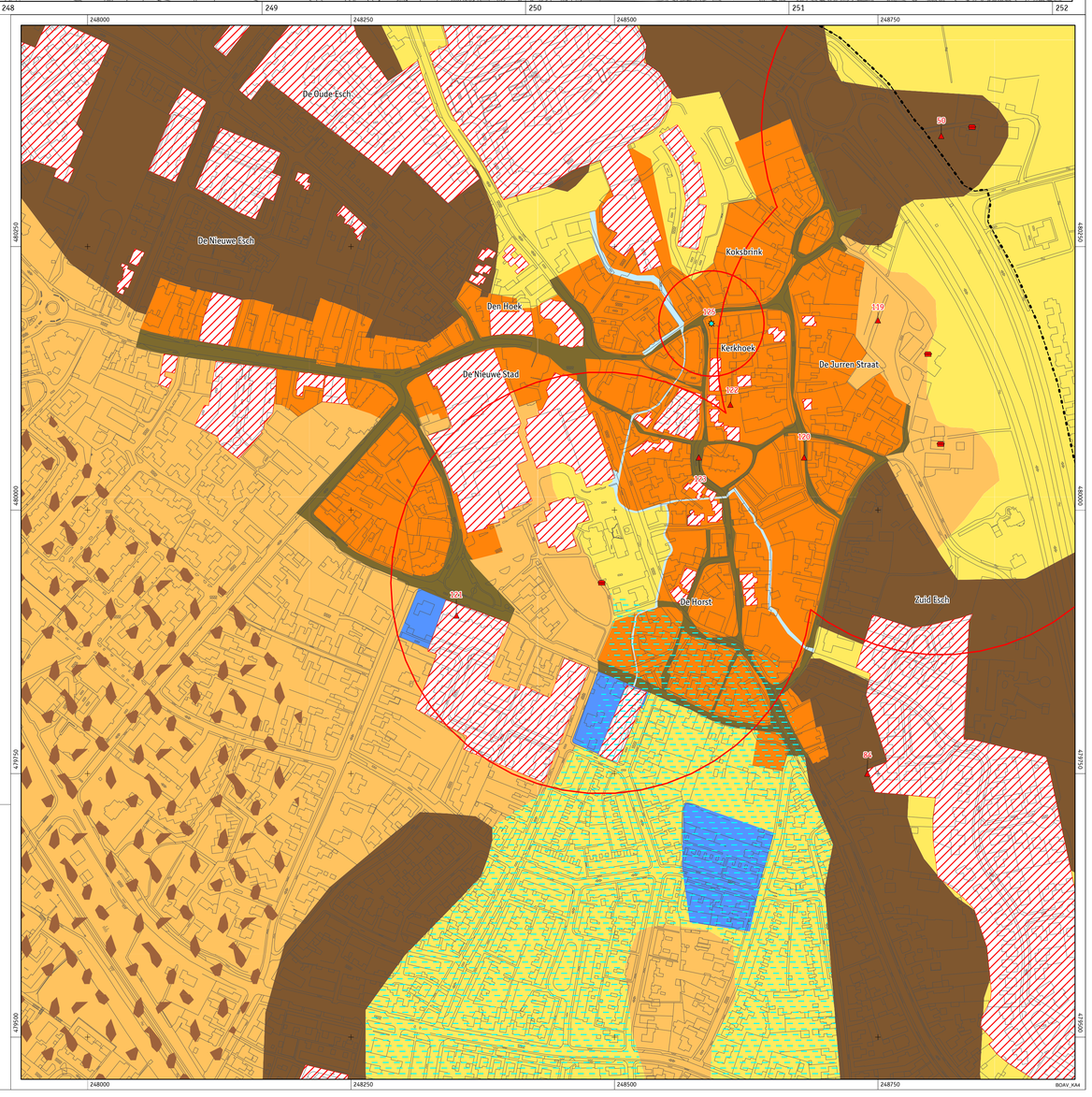

RAAP
2008