

QUICKSCAN FLORA EN FAUNA

MOLENSTRAAT 5 | BORNE

ADVISEUR Ir. SICCO JANSEN 26-11-2018 | VERSIE 1.0



Jansen & Jansen
groenadviesbureau



QUICKSCAN FLORA EN FAUNA I BORNE

Adviseurs:

Ir. Sicco Jansen | rapportage
06 - 26 955 898
info@groenadviseurs.nl

Opdrachtgever:

Dhr. Ramdhani | Ramdhani vastgoed



Jansen&Jansen
groenadviesbureau

Jansen&Jansen Groenadviesbureau
Velddijk 7a, Holten
www.groenadviseurs.nl

Versie:

1.0

Datum:

26 november 2018



INHOUDSOPGAVE

1	INLEIDING	04
2	WERKWIJZE	05
3	WETTELIJK KADER	06
4	RESULTATEN	08
5	INGREEP	10
6	TOETSING AAN DE WET NATUURBESCHERMING	11
7	CONCLUSIE & ADVIES	12
	LITERATUUR	

BIJLAGE 1 - *Overzichtskaart/projectgebied*

BIJLAGE 2 - *Foto impressie van het plangebied*



1 INLEIDING

1.1 AANLEIDING

Jansen & Jansen Groenadviesbureau is door een opdrachtgever gevraagd om een quickscan flora en fauna uit te voeren voor de bouw van tien nieuwe woningen op een terrein gelegen aan de Molenstraat 5 in Borne. Met deze quickscan wordt een inschatting van de effecten van de voorgenomen ontwikkeling gemaakt op door de Wet natuurbescherming beschermde flora en fauna. De quickscan levert hiernaast adviezen op die betrekking hebben op de te volgen procedures en handelingen.

1.2 DOEL

In deze quickscan worden de volgende vragen beantwoord:

- Welke, door de Wet natuurbescherming beschermde flora en fauna komen (potentieel) voor in het plangebied^(H4)?
- Welke negatieve effecten kunnen de (potentieel) aanwezige flora en fauna ondervinden van de voorgenomen ingreep^(H4)?
- Wordt met het uitvoeren van de voorgenomen ingreep de Wet natuurbescherming overtreden^(H6)?
- Welke vervolgstappen zijn noodzakelijk om projectvertraging te minimaliseren en om overtrekking van de Wet natuurbescherming te voorkomen^(H7)?

1.3 PLANGEBIED

Het plangebied zelf is een braakliggend terrein, bestaande uit een mix van verharding en gemaai-de ruigte vegetatie. In de hoeken van het terrein is een opslag van ruwe berk en boswilg aanwezig. Tot begin 2018 was in de zuidoosthoek van het plangebied een klein gebouw aanwezig. Dit gebouw is begin 2018 gesloopt. Zie bijlage 1 voor een kaart van het plangebied en bijlage 2 voor een foto overzicht van het plangebied.

Binnen het plangebied zijn de volgende ecotopen/onderdelen aanwezig:

- Braakliggend terrein: verharding, ruigtekruiden (gestoorde grond), in de hoeken enkele opschietende bomen en struiken.



2 WERKWIJZE

Het onderzoek is op de volgende wijze uitgevoerd:

[1]

Op 26 november 2018 is het plangebied door S. Jansen bezocht. In het plangebied zijn ruimtelijke structuren en ecotopen geïnventariseerd. Er is zoveel mogelijk concrete informatie verzameld met betrekking tot de aan- of afwezigheid van beschermde soorten. Hiervoor is gezocht naar onder meer zicht- en geluidswaarnemingen, uitwerpselen, nesten, krabsporen en pootafdrukken etc. Tijdens het onderzoek is van de volgende hulpmiddelen gebruik gemaakt:

- verrekijker;
- camera;
- zaklamp.

[2]

Vervolgens is een literatuurstudie uitgevoerd. De literatuurstudie richt zich op bekende (verspreidings) gegevens die relevant zijn voor het voorkomen van beschermde flora- en fauna op de locatie (Wet natuurbescherming). De gegevens over voorkomen van beschermde flora- en fauna zijn te vinden in onder meer soortgroepen atlanten en internet. Ook zijn de gegevens van de Nationale Databank Flora en Fauna geraadpleegd.

[3]

Aan de hand van de gegevens uit de literatuurstudie en het veldbezoek kan een inschatting gemaakt worden welke beschermde flora en fauna in het plangebied of in de nabijheid van het plangebied aanwezig zijn. Vervolgens kan met deze gegevens een inschatting worden gemaakt wat de invloed van de voorgenomen ingreep is op de gevonden natuurwaarden.

[4]

Uiteindelijk wordt getoetst of de verbodsbepalingen van de Wet natuurbescherming worden overtreden. Aanvullend worden een aantal bondige adviezen gegeven die betrekking hebben op de te volgen procedures en handelingen. Bijvoorbeeld over het uitvoeren van een aanvullend onderzoek of het aanvragen van een ontheffing.



3 WETTELIJK KADER

In dit hoofdstuk wordt kort de Wet natuurbescherming beschreven en de toepassing op de bescherming van soorten.

3.1 WET NATUURBESCHERMING

Doelstelling van de Wet natuurbescherming in het kader van soortbescherming is het beschermen en ontwikkelen van natuur, mede vanwege de intrinsieke waarden, en het behouden en herstellen van biologische diversiteit. Het uitgangspunt van de wet is 'nee, tenzij'. Dit betekent dat activiteiten met een schadelijk effect op beschermde soorten in principe verboden zijn. Van het verbod op schadelijke handelingen ('nee') kan onder voorwaarden ('tenzij') worden afgeweken, met een ontheffing of vrijstelling. Het verlenen hiervan valt onder de bevoegdheid van de provincie. Daarnaast erkent de wet dat ook dieren die geen direct nut opleveren voor de mens van onvervangbare waarde zijn: de erkenning van de intrinsieke waarde van het in het wild levende dier. Deze erkenning is terug te vinden in de zorgplicht.

3.1.1 Zorgplicht

Voor alle flora en fauna die in het wild voorkomen geldt een algemene zorgplicht. Deze zorgplicht houdt in dat iedereen voldoende zorg in acht moet nemen met betrekking tot in het wild levende flora en fauna en het leefgebied van deze flora en fauna. Voor de uitvoer van handelingen (bijvoorbeeld ruimtelijke ontwikkelingen) betekent dit dat voorafgaand aan de uitvoer er inzicht moet zijn in de aanwezige flora en fauna en wat het effect van de handelingen is op de aanwezige flora en fauna. Negatieve effecten op de aanwezige flora en fauna moeten in alle gevallen tot het minimale worden beperkt, ook als er een vrijstelling is voor bepaalde soorten, of als een ontheffing is verleend.

3.1.2 Beschermingsregimes

De Wet natuurbescherming kent verschillende beschermingsregimes. Er is een apart beschermingsregime voor soorten die vallen onder de Vogelrichtlijn, een apart beschermingsregime voor soorten die vallen onder de Habitatrichtlijn, het Verdrag van Bonn en het Verdrag van Bern. Daarnaast is er een apart beschermingsregime voor soorten die vanuit een nationaal belang beschermd worden. Elk beschermingsregime kent zijn eigen verbodsbepalingen en vereisten aan ontheffingen of vrijstellingen. De verschillende beschermingsregimes zijn in de Wet natuurbescherming vertaald naar de volgende categorieën:

1. Alle van nature in Nederland in het wild levende vogels zijn beschermd onder het beschermingsregime van de Europese Vogelrichtlijn (paragraaf 3.1);
2. Soorten, niet vogels zijnde, van de Europese Habitatrichtlijn bijlage IV onderdeel a, het Verdrag van Bern bijlage II en het Verdrag van Bonn bijlage I, voor zover hun natuurlijke verspreidingsgebied zich in Nederland bevindt (paragraaf 3.2);
3. 'Andere soorten', waaronder soorten die vanuit nationaal belang bescherming behoeven (paragraaf 3.3).



Categorie 1 (§ 3.1)	Categorie 2 (§ 3.2)	Categorie 3 (§ 3.3)
<i>Art 3.1 lid 1</i> Het is verboden in het wild levende vogels opzettelijk te doden of te vangen	<i>Art 3.5 lid 1</i> Het is verboden soorten in hun natuurlijke verspreidingsgebied opzettelijk te doden of te vangen	<i>Art 3.10 lid 1a</i> Het is verboden soorten opzettelijk te doden of te vangen
<i>Art 3.1 lid 2</i> Het is verboden opzettelijk nesten, rustplaatsen en eieren van vogels te vernielen of te beschadigen, of nesten van vogels weg te nemen	<i>Art 3.5 lid 4</i> Het is verboden de voortplantingsplaatsen of rustplaatsen van dieren te beschadigen of te vernielen	<i>Art 3.10 lid 1b</i> Het is verboden de vaste voortplantingsplaatsen of rustplaatsen van dieren opzettelijk te beschadigen of te vernielen
<i>Art 3.1 lid 3</i> Het is verboden eieren te rapen en deze onder zich te hebben	<i>Art. 3.5 lid 3</i> Het is verboden eieren van dieren in de natuur opzettelijk te vernielen of te rapen	
<i>Art 3.1 lid 4 en lid 5</i> Het is verboden vogels opzettelijk te storen, tenzij de storing niet van wezenlijke invloed is op de staat van instandhouding van de desbetreffende vogelsoort	<i>Art 3.5 lid 2</i> Het is verboden dieren opzettelijk te verstoren	
	<i>Art 3.5 lid 5</i> Het is verboden plantensoorten in hun natuurlijke verspreidingsgebied opzettelijk te plukken en te verzamelen, af te snijden, te ontwortelen of te vernielen	<i>Art 3.10 lid 1c</i> Het is verboden plantensoorten in hun natuurlijke verspreidingsgebied opzettelijk te plukken en te verzamelen, af te snijden, te ontwortelen of te vernielen

Tabel met een overzicht van de verbodsbepalingen per beschermingsregime.

3.1.3 Ontheffingen en vrijstellingen

Het is mogelijk om in bepaalde gevallen verbodsbepalingen van de Wet natuurbescherming middels een ontheffing of vrijstelling te ontwijken. Om in aanmerking te komen voor een ontheffing of vrijstelling moet aan drie eisen/criteria worden voldaan:

- Er is geen andere bevredigende oplossing voorhanden om overtreding van een verbodsartikel te voorkomen;
- De handelingen worden uitgevoerd in het kader van een wettelijk belang. Voorbeelden van dergelijke belangen zijn ruimtelijke ontwikkeling, bestendig beheer en volksgezondheid;
- De handelingen als geheel mogen geen afbreuk doen aan de gunstige staat van instandhouding van een soort.



4 RESULTATEN

4.1 SOORTBESCHERMING

4.1.1 Flora

Het plangebied bestaat uit een braakliggend terrein met stukken verharding en gemaaide ruigte kruiden. De aanwezige vegetatie is kenmerkend voor een verstoorde, voedselrijke bodem (o.a. brandnetel en braam). In de hoeken van het terrein is de vegetatie niet overal gemaaid, hier zijn wat ruwe berken en boswilgen opgeschoten. In het plangebied zijn geen geschikte groeiplaatsen voor beschermde planten aangetroffen. De aanwezigheid van beschermde planten kan redelijkerwijs worden uitgesloten.

4.1.2 Amfibieën, vissen en reptielen

Het plangebied bestaat uit een braakliggend terrein dat is overgroeid met ruigtekruiden en enkele opschietende bomen en struiken. In het plangebied of in de omgeving van het plangebied is geen water aanwezig. Het plangebied is geheel omgeven door woonstraten en verharding. De aanwezigheid van (beschermde) amfibieën, vissen en reptielen kan redelijkerwijs worden uitgesloten.

Wel is het mogelijk dat algemene amfibieën, zoals de gewone pad, het plangebied sporadisch doorkruisen.

4.1.3 Vogels

Tijdens het veldonderzoek is het plangebied onderzocht op sporen en aanwijzingen voor verblijfplaatsen van vogels met jaarrond beschermde verblijfplaatsen. Sporen of aanwijzingen voor dergelijke verblijfplaatsen werden niet aangetroffen. In het plangebied zijn geen voor vogels met jaarrond beschermde verblijfplaatsen geschikte bomen (met holten) en geschikte bebouwing aanwezig. De aanwezigheid van jaarrond beschermde verblijfplaatsen van vogels in het plangebied kan redelijkerwijs worden uitgesloten. Wel is het zo dat een groep huismussen gebruikt maakt van de bosschage ten zuiden van (buiten) het plangebied (zie foto bijlage 2). Het is mogelijk dat deze bosschage essentieel is in het leefgebied van de waargenomen huismussen.

Daarnaast is het de verwachting dat algemene broedvogels verblijfplaatsen hebben in de opslag in het plangebied.

4.1.4 Zoogdieren

Tijdens het veldonderzoek is het plangebied onderzocht op sporen en aanwijzingen voor de aanwezigheid van zoogdieren met beschermde verblijfplaatsen. Hierbij was specifiek aandacht voor verblijfplaatsen van vleermuizen. In het plangebied zijn geen voor vleermuizen geschikte bomen of gebouwen aanwezig. De aanwezigheid van verblijfplaatsen van vleermuizen in het plangebied kan redelijkerwijs worden uitgesloten.

Wel is het de verwachting dat algemene zoogdiersoorten, zoals egels en muizensoorten verblijfplaatsen hebben in het plangebied. Met name de de rand van opgeschietende berken/wilgen aan de randen van het plangebied zijn geschikte verblijfplaatsen.



Ook is het de verwachting dat het plangebied gebruikt wordt als foerageergebied door vleermuizen. Het is echter niet de verwachting dat het hier gaat om essentieel foerageergebied. Dit door de aanwezigheid van een groter park in de directe nabijheid van het plangebied.

Op basis van gegevens uit de database van de Nationale Databank Flora en Fauna, literatuurstudie, geschiktheid van het plangebied en ervaringen van de onderzoeker is de onderstaande matrix ingevuld (zie tabel 1).

	Zomerverblijfplaats	Kraamverblijfplaats	Paarverblijfplaats	Winterverblijfplaats	Vlegroute	Foerageergebied
Gewone dwergvleermuis						
Ruige dwergvleermuis						
Rosse vleermuis						
Laatvlieger						
Gewone grootovleermuis						
Watervleermuis						
Meervleermuis						
Baardvleermuis						
					Komt potentieel voor	
					Geen negatief effect te verwachten	
					Wel negatief effect te verwachten	

Tabel 1: *Matrix mogelijk voorkomende vleermuizen in/nabij het plangebied.*

4.1.5 Libellen en dagvlinder

In het plangebied komen geen voedselarm water of voor libellen en vlinders geschikte vegetaties voor. De aanwezigheid van (beschermde) libellen en dagvlinders kan dan ook redelijkerwijs worden uitgesloten.

4.1.6 Overige ongewervelden

In het plangebied ontbreekt voor overige ongewervelden geschikt leefgebied. De aanwezigheid van overige ongewervelden kan dan ook redelijkerwijs worden uitgesloten.



5 INGREEP

Jansen & Jansen Groenadviesbureau is door een opdrachtgever gevraagd om een quickscan flora en fauna uit te voeren voor de bouw van tien nieuwe woningen op een terrein gelegen aan de Molenstraat 5 in Borne. Ingrepen die o.a. plaatsvinden, zijn:

- Bouwrijp maken van het terrein (verwijderen opslag);
- Realiseren van nieuwe woningen;
- Veranderen van de terreininrichting rond de nieuwe woningen (aanleggen wegen en tuinen).

De Wet natuurbescherming hanteert een aantal belangen waaronder een ingreep kan vallen. Onderhavige ingreep valt onder belang **[J]** *de uitvoering van werkzaamheden in het kader van ruimtelijke inrichting of ontwikkeling.*



6 TOETSING AAN DE WET NATUURBESCHERMING

Op basis van de resultaten van deze quickscan en de te verwachten effecten van de ingreep is een toetsing aan de Wet natuurbescherming uitgevoerd. Hierdoor is duidelijk geworden voor welke soorten mogelijk een negatief effect optreedt en of hiervoor aanvullend onderzoek dan wel een ontheffing in het kader van de Wet natuurbescherming vereist is.

6.1 SOORTBESCHERMING

Op basis van de resultaten van deze quickscan en de te verwachten effecten van de ingreep is duidelijk geworden dat het uitgesloten kan worden dat met de uitvoer van de voorgenomen werkzaamheden vaste rust- en verblijfplaatsen van vogels, zoogdieren, beschermde standplaatsen van planten of andere beschermde functies/waarden verloren gaan.

Wel moet er rekening gehouden met de mogelijke aanwezigheid van nesten van algemene broedvogels in de opslag aan de randen van het terrein. Actieve nesten van vogels zijn altijd beschermd door de Wet natuurbescherming.

Daarnaast moet rekening gehouden worden met de mogelijke aanwezigheid van zoogdiersoorten, zoals muizen en egels. Werkzaamheden in het kader van ruimtelijke ontwikkeling binnen het leefgebied van algemene zoogdieren zijn vrijgesteld in de Wet natuurbescherming (provinciale vrijstelling). Voor deze werkzaamheden geldt echter wel altijd een algemene zorgplicht (zorgvuldig werken) richting deze soorten.



7 CONCLUSIE & ADVIES

7.1 CONCLUSIE

- Overtreding van de Wet natuurbescherming kan worden uitgesloten;
- De werkzaamheden kunnen worden uitgevoerd conform de projectplanning*;
- Wel moet er rekening gehouden met de mogelijke aanwezigheid van nesten van algemene broedvogels in de opslag aan de randen van het plangebied. Deze opslag mag niet worden verwijderd in het broedseizoen;
- Verder moet rekening gehouden worden met de mogelijke aanwezigheid van algemene zoogdiersoorten in de opslag aan de rand van het plangebied. Deze opslag moet handmatig worden verwijderd buiten de kwetsbare periode van winterrust en voorplanting. De dieren moeten hierbij de gelegenheid krijgen om te ontsnappen.



LITERATUUR:

LITERATUUR

- Broekhuizen, S., Hoekstra, B., V. van Laar, C. Smeenk, & J.B.M. Thissen, 1992. *Atlas van de Nederlandse zoogdieren*. KNNV Uitgeverij, Utrecht.
- Limpens, H.J.G.A., K. Mostert & W. Bongers, 1997. *Atlas van de Nederlandse vleermuizen; Onderzoek naar verspreiding en ecologie*. KNNV Uitgeverij, Utrecht.
- Vogelbescherming Nederland 2004. *Rode Lijst Nederlandse broedvogels*.
- Gedragscode Ruimtelijke ontwikkeling & inrichting, Vereniging Stadswerk Nederland, Vakgroep Groen, Natuur en Landschap, 2011-2015.
- Vleermuizen; Onderzoek naar verspreiding en ecologie. KNNV Uitgeverij, Utrecht.
- Kennisdocument soortenbescherming, BJI12, Provincies.

WEBSITES

- www.floron.nl
- www.ravon.nl
- www.synbiosys.alterra.nl/natura2000/gebiedendatabase.aspx
- www.florafauwawet.stowa.nl
- www.rijksoverheid.nl
- www.telmee.nl
- www.zoogdieratlas.nl
- www.waarneming.nl
- www.zoogdiervereniging.nl



BIJLAGE 1

Overzichtskaart/projectgebied

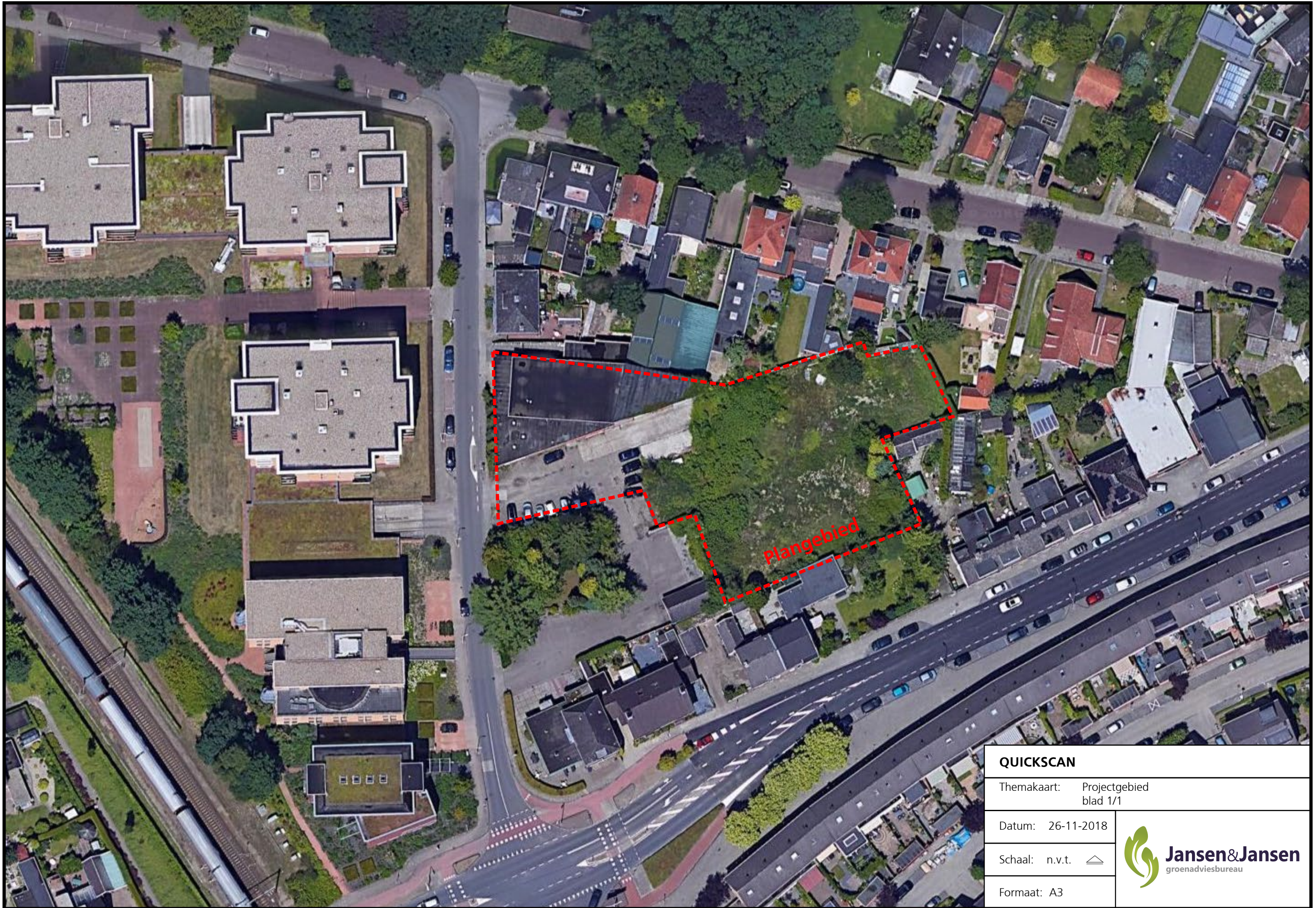

QUICKSCAN	
Themakaart:	Projectgebied blad 1/1
Datum:	26-11-2018
Schaal:	n.v.t. 
Formaat:	A3



Jansen & Jansen
groenadviesbureau



BIJLAGE 2

Foto impressie van het plangebied



Overzicht



Boschage die wordt gebruikt als schuilplek door huismussen

'Groene Specialisten in het Planproces'



Contact

JANSEN&JANSEN groenadviesbureau
Veldijk 7a, Holten
www.groenadviseurs.nl