

Quicksan natuurwaardenonderzoek Flora- & Faunawet
Berkelstraat 2, Almelo

Colofon

Quickscan natuurwaardenonderzoek Flora- & Faunawet
Berkelstraat 2, Almelo

Uitgevoerd door:
Natuurbank Overijssel

Opdrachtgever: BJZ.nu
Contactpersoon: W.Bekke

Projectnummer en versie: 103, versie 1.0		Status: definitief
Projectleider: Ing. P.Leemreise	Veldmedewerker(s): Ing. P.Leemreise	Rapportdatum: 8-03-12
Ligging projectgebied: Berkelstraat 2, Almelo	Amersfoortcoördinaten: X 242.7817 Y485.3374	

Correspondentieadres:
Postbus 206
7480 AE Haaksbergen
info@natuurbankoverijssel.nl



Samenvatting

De eigenaar van het perceel aan de Berkelstraat 2 in Almelo is voornemens om de huidige bebouwing op het perceel te slopen en ter plaatse een appartementencomplex te bouwen. Om dit mogelijk te maken dient het bestemmingsplan gewijzigd te worden. Om te kunnen bepalen of er sprake is van een 'goede ruimtelijke ordening' dient onder andere onderzocht te worden of de voorgenomen activiteit past binnen de regels van de Flora- en Faunawet en de Natuurbeschermingswet. Om deze beoordeling mogelijk te maken is een onderzoek uitgevoerd naar de aanwezigheid van beschermde planten en dieren, evenals nesten, hollen of andere voortplantings- of vaste rust- of verblijfplaatsen van beschermde diersoorten die door de uitvoering van de voorgenomen activiteiten vernield of verstoord worden. Daarnaast is onderzocht in hoeverre de voorgenomen activiteit in strijd is met de natuurbeschermingswet.

Het plangebied is eenmaal onderzocht op 7 maart 2012 om vast te stellen of er beschermde planten en dieren aanwezig zijn op het erf en of er beschermde nesten, hollen of vaste rust- en verblijfplaatsen aanwezig zijn. Voorliggend rapport beschrijft het plangebied, de onderzoeksopzet en de resultaten van het onderzoek.

Voorgenomen activiteit wordt gezien als 'ruimtelijke ontwikkeling'. Voor het verstoren van soorten van tabel 1 van de Ff-wet geldt een algemene vrijstelling, idem voor soorten van tabel 2 mits er gewerkt wordt volgens een goedgekeurde gedragscode. Alle soorten van tabel 3 zijn strikt beschermd, evenals bezette vogelnesten en jaarrond beschermde nesten en nestlocaties.

Er zijn geen beschermde soorten in het plangebied vastgesteld. Mogelijk broeden er vogels in de klimop aan de noordzijde van het gebouw. Bezette vogelnesten zijn beschermd. Geadviseerd wordt om het gebouw buiten de broedtijd te slopen. Deze is van maart tot half september. Er broeden geen vogels in het plangebied waarvan het nest en de nestplaats jaarrond beschermd is. In het gebouw bevinden zich geen vaste verblijfplaatsen van vleermuizen. Nader onderzoek wordt niet noodzakelijk geacht. Er hoeft geen ontheffing aangevraagd te worden in het kader van de Ff-wet, er hoeven geen compenserende en/of mitigerende maatregelen genomen te worden.

1. Inleiding

De eigenaar van het perceel aan de Berkelstraat 2 in Almelo is voornemens om de huidige bebouwing op het perceel te slopen en ter plaatse een appartementencomplex te bouwen. Om dit mogelijk te maken dient het bestemmingsplan gewijzigd te worden. Om te kunnen bepalen of er sprake is van een 'goede ruimtelijke ordening' dient onder andere onderzocht te worden of de voorgenomen activiteit past binnen de regels van de Flora- en Faunawet en de Natuurbeschermingswet. Om deze beoordeling mogelijk te maken is een onderzoek uitgevoerd naar de aanwezigheid van beschermde planten en dieren, evenals nesten, holen of andere voortplantings- of vaste rust- of verblijfplaatsen van beschermde diersoorten die door de uitvoering van de voorgenomen activiteiten vernield of verstoord worden. Daarnaast is onderzocht in hoeverre de voorgenomen activiteit in strijd is met de natuurbeschermingswet.

Het plangebied is eenmaal onderzocht op 7 maart 2012 om vast te stellen of er beschermde planten en dieren aanwezig zijn op het erf en of er beschermde nesten, holen of vaste rust- en verblijfplaatsen aanwezig zijn. Voorliggend rapport beschrijft het plangebied, de onderzoeksopzet en de resultaten van het onderzoek.

2. Situering van het plangebied

Het studiegebied ligt aan de Berkelstraat 2 in Almelo, gemeente Almelo (Ov.). Het ligt in de stadskern van Almelo.

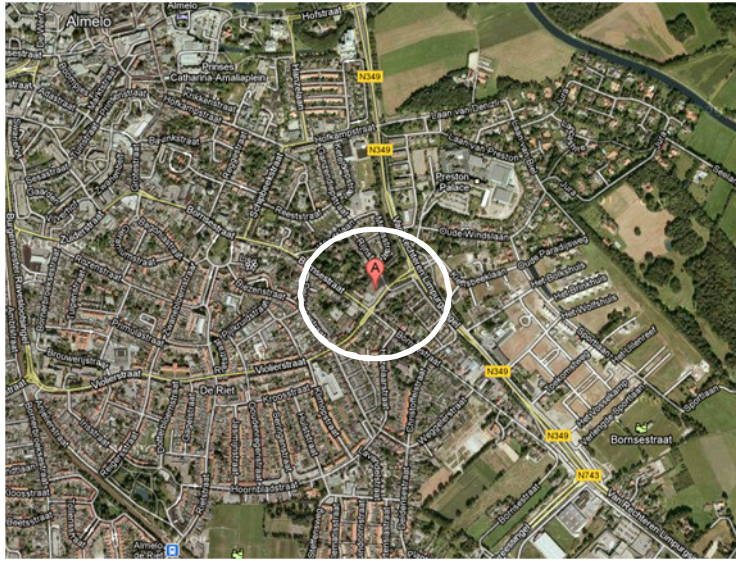

Situering van het plangebied in de bebouwde kom van Almelo. Het plangebied wordt met de cirkel aangeduid.

3. Beschrijving van het plangebied

Het plangebied is bijna volledig bebouwd. Het betreft laagbouw met een plat dak. Opgaande beplanting ontbreekt volledig, uitgezonderd klimop.

In het plangebied kunnen de volgende ecotopen onderscheiden worden:

- Bebouwing (laagbouw met plat dak);
- Bestrating;
- Klimop.



Detailopname van het plangebied. Het plangebied wordt met de gele contour aangeduid. De te slopen bebouwing wordt met de witte ster aangeduid.

3.3 voorgenomen activiteiten

Concreet bestaat de voorgenomen activiteit uit:

1. Het slopen van de bebouwing in het plangebied;
2. Het bouwen van een appartementencomplex.

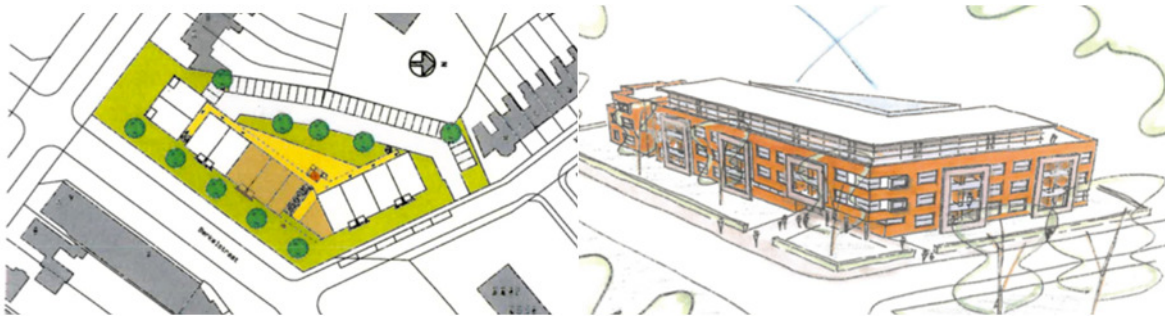

Weergave van de wenselijke ontwikkeling in het plangebied. Plattegrond (links) en aanzicht (rechts).

3.4 Mogelijk effect van de voorgenomen activiteiten op beschermde soorten en/of –nesten

De beoogde (ruimtelijke) ingreep heeft een mogelijk effect op beschermde dier- en plantensoorten. Hierbij is onderscheid te maken tussen tijdelijke en permanente invloeden die effecten kunnen veroorzaken. Dit zijn:

Mogelijke invloeden:

- Geluid bij sloop- en grondwerken;
- Licht tijdens de sloop- en bouwfase;
- Trillingen tijdens sloop- en bouwwerkzaamheden.

Mogelijke permanente invloeden:

- Mogelijk afname/verdwijnen van beschermde vaste rust- of verblijfplaatsen en/of jaarrond beschermde nesten;
- Vernielen/verdwijnen van beschermde soorten;
- Aantasting van de kwaliteit van het leefgebied van beschermde soorten;
- Aantasting van de kwaliteit van beschermde natuurgebieden.

4. Gebiedsbescherming

4.1. Natura2000

Er liggen géén N2000-gebieden in een straal van 3 km rondom het studiegebied (bron Min. EL&I 2011).

4.2 Beschermde natuurmonumenten

Binnen een straal van 3 km rondom het studiegebied liggen geen beschermde natuurmonumenten (bron Min. EL&I 2011). (zie kaart)

4.3 Wetlands (Wetlandconventie)

Onder wetlands worden waterrijke gebieden verstaan, bijvoorbeeld moerassen of veengebieden. Deze natuurgebieden hebben belangrijke functies, onder andere voor trekvogels, vissen en andere waterdieren. Wetlands en de planten- en diersoorten die erin leven, worden beschermd door het Ramsar Verdrag uit 1971. Er liggen geen wetlands in een straal van 3 km rond het plangebied. Uitvoering van het voorgenomen initiatief heeft geen negatief effect op beschermde wetlands (bron Min. EL&I 2011).

4.4 Ecologische Hoofdstructuur

De bescherming van de EHS wordt geregeld via de Ruimtelijke Verordening. De beoordeling van het effect van de voorgenomen activiteit vindt plaats op basis van vastgestelde kernkwaliteiten en niet op het voorkomen van bepaalde (beschermde) soorten. Het plangebied ligt buiten de EHS. Aangenomen wordt dat de uitvoering van de voorgenomen activiteit geen meetbaar negatief effect op de kwaliteit van de EHS heeft.

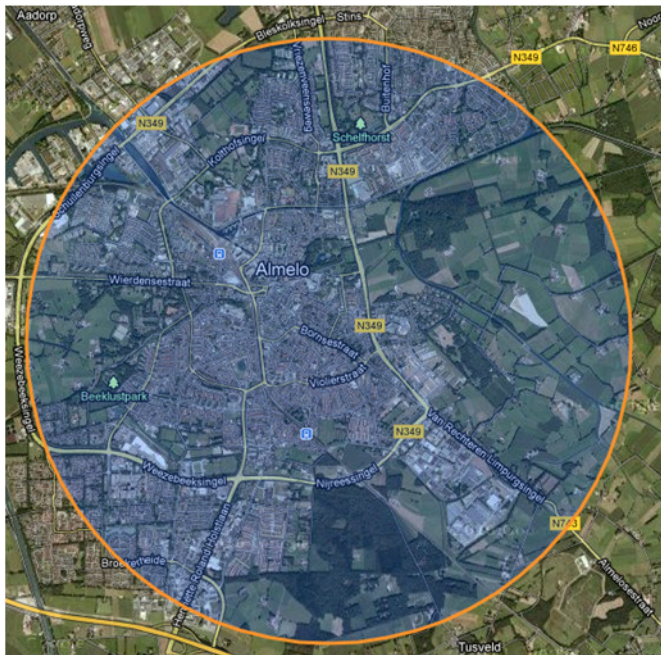

Weergave van de ligging van beschermde natuurgebieden en de EHS in een straal van drie kilometer rondom het plangebied. Deze gebieden ontbreken in een straal van 3 kilometer rondom het plangebied.

4.5 Conclusies

Er is sprake van het slopen van een winkelcomplex in het stedelijke gebied van Almelo en het bouwen van een appartementencomplex ter plaatse van het huidige winkelcomplex. Het plangebied ligt niet in de EHS of in een beschermd natuurgebied zoals een Natura2000-gebied of een beschermd natuurmonument. Aangenomen wordt dat het uitvoeren van de voorgenomen activiteit geen negatief effect heeft op beschermde natuurgebieden en de EHS. Nader onderzoek wordt niet noodzakelijk geacht.

5. Toelichting Flora en faunawet

5.1 Algemeen

De Flora- en faunawet regelt (onder andere) de bescherming van kwetsbare en bedreigde inheemse planten en diersoorten. Onder de algemene verbodsbepalingen (Artikelen 8 t/m 18) worden handelingen verboden die kunnen leiden tot het vernielen van beschermde inheemse planten op hun groeiplaats en beschermde inheemse dieren in hun natuurlijke leefomgeving. Zo is het onder meer verboden om beschermde inheemse planten te plukken, verzamelen, af te snijden, uit te steken, te vernielen, te beschadigen, te ontwortelen of op enige wijze van hun groeiplaats te verwijderen. Daarnaast is het verboden om inheemse beschermde diersoorten opzettelijk te verontrusten dan wel hun nesten, holen of andere voortplantingsplaatsen of vaste rust- of verblijfplaatsen te beschadigen, vernielen, uit te halen, weg te nemen of te verstoren.

De Ff-wet biedt onder Artikel 75 de mogelijkheid tot het verkrijgen van een ontheffing van de in de Artikelen 8 t/m 18 genoemde verbodsbepalingen. De genoemde vrijstellingen worden alleen verleend in zoverre er geen 'andere bevredigende oplossing bestaat en indien geen afbreuk wordt gedaan aan een gunstige staat van instandhouding van de soort.

Om te bepalen of ontheffing kan worden gekregen moet aan verschillende voorwaarden worden voldaan:

- Er dient inzicht te bestaan in het voorkomen van wettelijk beschermde dier- en plantensoorten in het projectgebied;
- Er dient inzicht te bestaan in de mate waarin de voorgenomen activiteiten dusdanig negatieve effecten hebben op soorten dat de 'gunstige staat van instandhouding' in het geding is.

Indien dit het geval zou zijn, dient aangegeven te worden welke mitigerende maatregelen getroffen dienen worden om de negatieve effecten op de 'gunstige staat van instandhouding' te voorkomen. Indien de mogelijke negatieve effecten niet volledig gemitigeerd kunnen worden, dient aangegeven te worden op welke wijze de effecten gecompenseerd zullen worden.

5.2 Toelichting Flora- en Faunawet, Wijzigingen Artikel 75 (AMvB)

Sinds februari 2005 is een Algemene Maatregel van Bestuur van kracht worden, waarin wijzigingen inzake art.75 zijn opgenomen. De wijzigingen in deze AMvB betekenen een zekere verruiming van ontheffing en vrijstelling: niet in alle gevallen is een ontheffingsaanvraag meer nodig.

Globaal betekent dit het volgende:

Er zijn een drietal soortenlijsten waarvoor verschillende richtlijnen zijn. Deze zijn in toenemende mate van 'zwaarte':

Tabel 1 : (soorten als egel, haas, bruine kikker, Zwanenbloem, Dotterbloem)

Voor activiteiten die te kwalificeren zijn als bestendig beheer of ruimtelijke ontwikkelingen, geldt een vrijstelling voor de soorten van tabel 1. Voor deze activiteiten hoeft geen ontheffing aangevraagd te worden. Voor andere activiteiten dient wel een ontheffingsaanvraag te worden aangevraagd (lichte toets).

Tabel 2 : (soorten als div. orchideeën, vogels)

Voor activiteiten die te kwalificeren zijn als bestendig beheer of ruimtelijke ontwikkelingen, geldt een vrijstelling voor de soorten van tabel 2, mits activiteiten worden uitgevoerd op basis van een door de minister van LNV goedgekeurde 'gedragscode'. Hetzelfde geldt voor alle vogelsoorten. Een gedragscode moet zelf door aanvrager worden opgesteld en worden goedgekeurd door het ministerie van LNV. Voor andere activiteiten dient wel een ontheffingsaanvraag te worden aangevraagd (uitzondering bepaalde vogelsoorten: zie 3)

Tabel 3 : (echte kritische soorten bijlage IV HR/VR)

Dit is de zwaarste categorie, waarbij ook voor beheer de vrijstelling beperkt is. Voor andere activiteiten is ontheffing nodig, waarbij een uitgebreide toets dient te worden verricht (behalve het criterium 'geen afbreuk aan gunstige staat van instandhouding' ook 'dwingende redenen van openbaar belang', mogelijkheden van alternatieven e.d.). De procedure is vastgelegd in een stappenplan. Hierin is vermeld in welke gevallen de Ff-wet niet van toepassing is, of dat een ontheffing moet worden aangevraagd.

Naast een verbod op het doden en verwonden (Art. 9 Ff-wet) en het opzettelijk verontrusten (Art. 10 Ff-wet) van vleermuizen, is het tevens verboden om verblijf- en voortplantingsplaatsen weg te nemen, te verstoren en aan te tasten (Art. 11 Ff-wet). Belangrijke migratie- en foerageergebieden die van belang zijn voor de instandhouding van een vaste rust- of verblijfplaats van de soort op populatieniveau, vallen hier ook onder. Daarnaast vallen ook tijdelijke, seizoensgebonden, verblijfplaatsen (bijv. hollen) of standplaatsen die van belang zijn voor de gunstige staat van instandhouding van een soort op populatieniveau of per exemplaar hieronder (Min. EL&I 2011).

De verbondsbepaling genoemd in artikel 11 van de ff-wet worden enkel overtreden wanneer de door dit artikel beschermde vaste rust- en verblijfplaatsen hun specifieke functie niet meer naar behoren kunnen vervullen. De vaste rust- of verblijfplaats kan hierdoor niet meer dezelfde functie aan beschermde dier- of plantensoort bieden als voorheen

In Bijlage 1 worden de tabellen van de AMvB nader verklaard. In de brochure 'Buiten aan het werk' van het ministerie LNV is bovendien een toelichting op deze AMvB is te vinden (zie website dienst Regelingen van het Ministerie van Economische zaken, Landbouw en Innovatie).

6. Soortenbescherming; het onderzoek

6.1 Methode

In het kader van het natuurwaardenonderzoek is het plangebied op 7 maart 2012 eenmalig onderzocht op het voorkomen van beschermde planten en dieren en de potentiële aanwezigheid van deze soorten (geschiktheid van het gebied voor de desbetreffende soorten). Gelet op de aard van het plangebied zijn er geen aanvullende onderzoeken uitgevoerd m.b.t. vogels, vleermuizen, amfibieën, reptielen, vissen, dagvlinders, libellen en kevers. De inventarisatie is te voet in het terrein uitgevoerd onder goede weersomstandigheden (bewolkt, temperatuur ca. 7°C, en een zwak zuiden wind).

Bij het bepalen van de mogelijke aantasting van beschermde soorten is gebruik gemaakt van de volgende onderdelen:

- Veldbezoek (7-3-12), uitgevoerd door een ervaren veldbioloog;
- Bronnenonderzoek (o.a. waarneming.nl, telmee.nl, internet);

Specifieke relevante literatuurbronnen zijn o.a.

- De zoogdieren van Overijssel (Douma et al. 2011).

Flora en vegetatie:

Het plangebied is onderzocht op het voorkomen van beschermde planten. De onderzoeksperiode is matig geschikt voor floristisch onderzoek. Op basis van standplaatsfactoren en abiotische parameters kan een goede inschatting gemaakt worden wat de potentie van het plangebied is en of de uitgevoerde inventarisatie voldoet aan de gestelde eisen.

Vogels:

Het plangebied is onderzocht op het voorkomen van broedvogels, specifiek de mogelijkheid dat er zich nesten, potentiële nestlocaties, beschermde vaste rust en -verblijfplaatsen in het plangebied bevinden. De onderzoeksperiode is matig geschikt om broedvogels met zekerheid vast te stellen. In het vroege voorjaar vertonen nog maar enkele vogelsoorten territorium indicierend gedrag, hebben de meeste soorten nog geen nest en bevindt zich het gros van de broedvogels nog in zuidelijke oorden. Vaste verblijfplaatsen en nestplaatsen van sommige soorten (zoals uilen en Huismussen) zijn wel vast te stellen.

Zoogdieren

Het plangebied is onderzocht op het voorkomen van beschermde zoogdieren. De onderzoeksperiode is geschikt voor onderzoek naar grondgebonden zoogdieren, maar niet voor vleermuizen (uitgezonderd winterverblijven). Potentieel geschikte verblijfplaatsen van zoogdieren (incl. vleermuizen) in de gebouwen zijn visueel geïnspecteerd. Hierbij is gebruik gemaakt van een endoscoop met minicamera om holle ruimtes te inspecteren. Er is tevens gezocht naar visuele kenmerken van invliegopeningen (smeerrandje), prooiresten, uitwerpselen en dode dieren.

Amfibieën & reptielen

Het plangebied is onderzocht op het voorkomen van amfibieën. De onderzoeksperiode is matig geschikt voor onderzoek naar amfibieën (wel vroege voorjaarsoorten), maar ongeschikt voor onderzoek naar reptielen. Op basis van standplaatsfactoren en abiotische parameters kan goed beoordeeld worden wat de potentie van het plangebied is en of de uitgevoerde inventarisatie voldoet aan de gestelde eisen.

Dagvlinders

Het plangebied is onderzocht op het voorkomen van vlinders. De onderzoeksperiode is ongeschikt voor onderzoek naar dagvlinders. Op basis van standplaatsfactoren en abiotische parameters kan wel goed beoordeeld worden wat de potentie van het plangebied is en of de uitgevoerde inventarisatie voldoet aan de gestelde eisen.

Libellen

Het plangebied is eenmalig onderzocht op het voorkomen van libellen. De onderzoeksperiode is ongeschikt voor onderzoek naar de meeste libellensoorten. Op basis van standplaatsfactoren en abiotische parameters kan wel goed beoordeeld worden wat de potentie van het plangebied is en of de uitgevoerde inventarisatie voldoet aan de gestelde eisen.

Kevers en mieren

Het plangebied is eenmalig onderzocht op het voorkomen van kevers en mieren. De onderzoeksperiode is ongeschikt voor onderzoek naar kevers en mieren. Op basis van standplaatsfactoren en abiotische parameters kan wel goed beoordeeld worden wat de potentie van het plangebied is en of de uitgevoerde inventarisatie voldoet aan de gestelde eisen.

Vissen en kreeftachtigen

Het plangebied is eenmalig onderzocht op het voorkomen van vissen en kreeftachtigen. De onderzoeksperiode is geschikt voor onderzoek naar vissen en ongeschikt voor onderzoek naar kreeftachtigen. Op basis van standplaatsfactoren en abiotische parameters kan wel goed beoordeeld worden wat de potentie van het plangebied is en of de uitgevoerde inventarisatie voldoet aan de gestelde eisen.

6.3 Verwachting

Wanneer we kijken naar de landschappelijke karakteristieken, bouwstijl en gebruikte bouwmaterialen, aard, omvang en gebruik van het plangebied, dan lijkt het onwaarschijnlijk dat er beschermde soorten worden aangetroffen uit de volgende groepen:

- Vaatplanten;
- Amfibieën & reptielen;
- Dagvlinders;
- Libellen;
- Kevers;
- Vissen en kreeftachtige;

Mogelijk is het plangebied geschikt voor beschermde soorten uit de groepen;

- Zoogdieren (vleermuizen);
- Vogels;

6.4 Resultaten

Het plangebied is goed toegankelijk. Het onderzoek is volledig uitgevoerd.

Planten

In het plangebied zijn geen beschermde soorten aangetroffen. De inrichting en het gevoerde beheer maken het plangebied nagenoeg ongeschikt tot groeiplaats voor bijzondere planten. Het plangebied bestaat grotendeels uit bebouwing, het overige deel is verhard met klinkers.

Broedvogels

Het gebouw in het plangebied lijkt ongeschikt als broedplaats voor vogels. Mogelijk broeden er vogels in de klimop aan de noordwestzijde van het plangebied. Opgaande beplanting ontbreekt verder in het plangebied.

Zoogdieren; vleermuizen

Natuurlijke hopen in bomen, nestkasten of kelders ontbreken in het plangebied. De bebouwing lijkt ongeschikt als verblijfplaats voor vleermuizen. Er zijn geen sporen of andere aanwijzingen gevonden die erop duiden dat het gebouw gebruikt wordt als verblijfplaats door vleermuizen. Het gebouw is vanwege bouwstijl en gebruikte materialen niet geschikt als verblijfplaats voor vleermuizen.

Grondgebonden zoogdieren

Er zijn in het plangebied geen beschermde zoogdieren waargenomen. Ook zijn er geen aanwijzingen gevonden die erop duiden dat beschermde zoogdieren een vaste rust- of verblijfplaats hebben in het plangebied. Het plangebied is volledig verhard.

Amfibieën & reptielen

In het plangebied zijn geen amfibieën en reptielen aangetroffen. De inrichting en het gevoerde beheer maken de plangebieden ongeschikt als leefgebied voor (zeldzame) amfibieën en reptielen. Voortplantingslocaties ontbreken in het plangebied.

Dagvlinders

Er zijn geen beschermde soorten aangetroffen. Er is in het plangebied geen geschikt leefgebied aanwezig voor beschermde soorten.

Libellen

Er zijn geen beschermde soorten aangetroffen. Er is in het plangebied geen geschikt leefgebied aanwezig voor beschermde soorten.

Kevers en mieren

Er zijn geen beschermde soorten aangetroffen. Er is in het plangebied geen geschikt leefgebied aanwezig voor beschermde soorten.

Vissen en kreeftachtigen

Er zijn geen beschermde soorten aangetroffen. Er is in het plangebied geen geschikt leefgebied aanwezig voor beschermde soorten.

6.5 Toetsingskader

Voor het verstoren van soorten van tabel 1 is geldt een algemene vrijstelling indien er sprake is van een ruimtelijke ontwikkeling en/of bestendig beheer. Voor verstoren van soorten uit tabel 2 van de Ff-wet geldt ook een vrijstelling, mits er gewerkt wordt volgens een goedgekeurde gedragscode. Wel dient rekening gehouden te worden met jaarrond beschermde nesten en leefgebieden, evenals met bezette vogelnesten. Soorten uit tabel 3 zijn beschermd. Voor het uitvoeren van werkzaamheden die leiden tot verstoring of het doden van soorten is een ontheffing noodzakelijk. Dit is ook noodzakelijk voor het uitvoeren van werkzaamheden die leiden tot verstoring of het doden van soorten, wanneer er niet gewerkt wordt volgens een goedgekeurde gedragscode.

Voorgenomen activiteit wordt gezien als 'ruimtelijke ontwikkeling'. Voor het verstoren van soorten van tabel 1 geldt een algemene vrijstelling. Deze vrijstelling geldt ook voor soorten van tabel 2 van de Ff-wet, mits er gewerkt wordt volgens een goedgekeurde gedragscode. Voor het verstoren van soorten uit tabel 3, evenals het verstoren van bezette vogelnesten en jaarrond beschermde vogelnesten dient een ontheffing aangevraagd te worden.

6.6 Samenvatting wettelijke consequenties

Flora

Er zijn geen beschermde soorten aangetroffen. Op basis van standplaatsfactoren en abiotische parameters kan een goede inschatting gemaakt worden van de potentie van het plangebied en of de uitgevoerde inventarisatie voldoet aan de gestelde eisen. Nader onderzoek of het aanvragen van een ontheffing wordt niet noodzakelijk geacht.

(Broed)vogels

Mogelijk broeden er vogels in de klimop aan de noordzijde van het pand. Bezette vogelnesten zijn volgens de Ff-wet strikt beschermd. Het plangebied maakt geen essentieel onderdeel uit van een beschermd functioneel leefgebied van bepaalde soorten. Een ontheffing voor het verstoren van vogelnesten voor dit type werkzaamheden kan niet verleend worden omdat het niet aan de daarvoor gestelde eisen voldoet.

Zoogdieren; vleermuizen

Om het effect van de voorgenomen ingreep op het leefgebied van vleermuizen te toetsen, zal onderscheid gemaakt moeten worden in de betekenis van het plangebied voor vleermuizen. Het plangebied kan een betekenis hebben als vaste rust-/verblijfplaats of als leefgebied.

Functionaliteit als vaste verblijfplaats

Er zijn geen vleermuizen in het gebouw aangetroffen. Ook zijn er geen aanwijzingen gevonden die erop duiden dat er een vaste verblijfplaats van vleermuizen in het in het plangebied aanwezig is. Het gebouw lijkt ongeschikt als verblijfplaats voor vleermuizen. De aanwezigheid van één of enkele individuen kan op basis van het uitgevoerde onderzoek niet uitgesloten worden. Het lijkt uitgesloten dat het gebouw fungeert als winterverblijf, kraamkamer of zomerverblijf voor groepen vleermuizen. De functionaliteit van het gebouw als paarplaats van één of enkele vleermuizen kan niet uitgesloten worden op basis van het uitgevoerde onderzoek, maar lijkt niet aannemelijk op basis van de staat van onderhoud, bouwstijl en de gebruikte bouwmaterialen. Vervolgonderzoek wordt niet noodzakelijk geacht.

Functionaliteit als leefgebied

Vanwege de aard van de werkzaamheden wordt de beoogde ingreep niet gezien als een (significant aantoonbare) aantasting van het functionele leefgebied van vleermuizen. Foerageermogelijkheden en/of migratie- en foerageerroutes van vleermuizen worden niet dusdanig aangetast dat vaste verblijfplaatsen hun geschiktheid verliezen. Er worden geen doorgaande lijnvormige structuren verwijderd, die mogelijk als verbindende schakel functioneren in het leefgebied van vleermuizen. Er is sprake van sloop van bestaande bebouwing en nieuwbouw ter plaatse van de huidige bebouwing.

Zoogdieren; grondgebonden soorten

Er zijn geen aanwijzingen gevonden die erop duiden dat er soorten uit tabel 2&3 van de Ff-wet in het in het plangebied voorkomen.

Amfibieën en Reptielen

Er zijn tijdens het onderzoek geen beschermde amfibieën en reptielen in het plangebied aangetroffen. Het plangebied is vanwege de inrichting en het gevoerde beheer ongeschikt habitat voor beschermde amfibieën en reptielen zoals vermeld in tabel 2 en 3 van de Ff-wet. Geschikte voortplantingsbiotopen ontbreken voor amfibieën en reptielen ontbreken.

Dagvlinders

Er zijn geen beschermde dagvlinders in het plangebied aangetroffen. Gelet op de inrichting en het gevoerde beheer is het plangebied ongeschikt als leefgebied voor beschermde soorten. Nader onderzoek of het aanvragen van een ontheffing wordt niet noodzakelijk geacht.

Libellen

Er zijn geen beschermde libellen in het plangebied aangetroffen. Gelet op de inrichting en het gevoerde beheer is het plangebied ongeschikt als leefgebied voor beschermde soorten. Er is geen geschikt leefgebied aanwezig voor beschermde libellensoorten. Nader onderzoek of het aanvragen van een ontheffing wordt niet noodzakelijk geacht.

Kevers en mieren

Er zijn geen beschermde kevers en mieren in het plangebied aangetroffen. Gelet op de inrichting en het gevoerde beheer is het plangebied ongeschikt als leefgebied voor beschermde soorten. Er is geen geschikt leefgebied aanwezig voor beschermde soorten. Nader onderzoek of het aanvragen van een ontheffing wordt niet noodzakelijk geacht.

Vissen en kreeftachtigen

Er zijn geen beschermde Vissen en kreeftachtigen in het plangebied aangetroffen. Gelet op de inrichting en het gevoerde beheer is het plangebied ongeschikt als leefgebied voor beschermde soorten. Er is geen geschikt leefgebied aanwezig voor beschermde soorten. Nader onderzoek of het aanvragen van een ontheffing wordt niet noodzakelijk geacht.

Soortgroep	Soorten planlocatie	Verbodsbepalingen*
Flora	Geen (aantasting van) tabel 2+3-soorten	Niet van toepassing
Zoogdieren	Geen (aantasting van) tabel 2+3-soorten	Niet van toepassing
Broedvogels tijdens broedseizoen	Mogelijk (Merel, zanglijster)	Art. 12
Broedvogels, beschermde vaste verblijfplaatsen	Niet aanwezig	Niet van toepassing
Vleermuizen; functionaliteit van het leefgebied	Niet van toepassing	Niet van toepassing
Vleermuizen; vaste verblijfplaatsen	Niet aanwezig	Niet van toepassing
Reptielen	Niet aanwezig	Niet van toepassing
Amfibieën	Niet aanwezig	Niet van toepassing
Vissen	Niet aanwezig	Niet van toepassing
Dagvlinders	Geen (aantasting van) tabel 2+3-soorten	Niet van toepassing
Libellen	Geen (aantasting van) tabel 2+3-soorten	Niet van toepassing
Overige ongewervelden	Geen (aantasting van) tabel 2+3-soorten	Niet van toepassing

- (1) Het broedseizoen verschilt per soort. Indien werkzaamheden worden uitgevoerd in de periode september- januari is de kans op verstoring van vogelnesten minimaal.

* Toelichting verbodsbepalingen tabel:

Artikel 2: Zorgplicht en Zorgvuldig handelen ten aanzien van alle plant- en diersoorten, al dan niet beschermd

Artikel 8: Verbod: plukken, uitsteken, vernielen, beschadigen of verwijderen van beschermde planten

Artikel 9: Verbod: opsporen, vangen, bemachtigen, doden, verwonden van beschermde dieren

Artikel 10: Verbod: opzettelijk verontrusten van beschermde dieren

Artikel 11: Verbod: wegnemen, verstoren, aantasten van verblijfplaatsen en voortplantingsplaatsen

Artikel 12: Verbod: zoeken, rapen, beschadigen, vernielen of uit nesten nemen van eieren

Artikel 13: Verbod: onder zich hebben van beschermde planten, dieren, eieren of producten hiervan

Tabel 1. Aangetroffen of verwachte beschermde soorten (Ff-wet tabel 2 of 3) die mogelijk geschaad worden.

6.6 Historische gegevens

Van de plangebieden zijn geen historische gegevens bekend.

7. Conclusies en advies

Voorgenomen activiteit wordt gezien als 'ruimtelijke ontwikkeling'. Voor het verstoren van soorten van tabel 1 van de Ff-wet geldt een algemene vrijstelling, idem voor soorten van tabel 2 mits er gewerkt wordt volgens een goedgekeurde gedragscode. Alle soorten van tabel 3 zijn strikt beschermd, evenals bezette vogelnesten en jaarrond beschermden nesten en nestlocaties.

Er zijn geen beschermde soorten in het plangebied vastgesteld. Mogelijk broeden er vogels in de klimop aan de noordzijde van het gebouw. Bezette vogelnesten zijn beschermd. Geadviseerd wordt om het gebouw te slopen buiten de broedtijd. Deze is van maart tot half september. Er broeden geen vogels in het plangebied waarvan het nest en de nestplaats jaarrond beschermd is. In het gebouw bevinden zich geen vaste verblijfplaatsen van vleermuizen. Nader onderzoek wordt niet noodzakelijk geacht. Er hoeft geen ontheffing aangevraagd te worden in het kader van de Ff-wet, er hoeven geen compenserende en/of mitigerende maatregelen genomen te worden.

Bijlagen:





Bijlage 1. De natuurkalender

Bijlage 2. Toelichting Flora- en faunawet

Bijlage 3. Fotobijlage

Bijlage 1 Natuurkalender

	jan	feb	mrt	apr	mei	jun	jul	aug	sep	okt	nov	dec
houtopstanden												
afzetten / hakhoutbeheer												
dunnen												
verwijderen opslag / exoot, nazorg												
heg afzetten												
knotten												
opsnoeien / opkronen												
hoogstam wintersnoei												
hoogstam zomersnoei												
bomen met winterslaapplaats vogels												
vleermuisbomen zomerverblijf												
vleermuisbomen paarplaats												
das												
hazelmuis struweel en hakhoutbeheer												
boomkikker struweel												
Grazige vegetaties												
maaieren vochtig/nat grasland												
maaieren droog schraalgrasland												
Wateren												
poel opschonen												
boomkikker wateren												
geelbuikvuurpad kleinschalig												
geelbuikvuurpad grootschalig												
Gebouwen m.b.t. vleermuizen												
zomerverblijf												
winterverblijf												

-  Optimale periode voor werkzaamheden.
-  Acceptabele periode voor werkzaamheden.
-  De werkzaamheden verrichten onder voorwaarden zoals beschreven in protocol.
-  Geen werkzaamheden in deze periode.
- Wanneer er wel gewerkt moet worden is een ontheffing verplicht.

Bijlage 2: Toelichting AMvB

Toelichting tabellen soorten Flora- en faunawet

In onderstaande tabellen staan alle beschermde soorten van de Flora- en faunawet. De tabellen zijn aan de ene kant aan de orde bij ontheffingverlening voor Artikel 75 en aan de andere kant bij vrijstellingen in het kader van het Besluit houdende wijziging van een aantal algemene maatregelen van bestuur in verband met wijziging van Artikel 75 van de Flora- en faunawet en enkele andere wijzigingen (AMvB Artikel 75). Vogelsoorten zijn in deze tabellen niet apart opgenomen. Alle vogelsoorten in Nederland zijn beschermd (behalve exoten). In de toelichting bij de tabellen staat aangegeven welk regime toepasselijk is voor vogelsoorten.

<u>Zoogdieren</u> aardmuis <i>Microtus agrestis</i> bosmuis <i>Apodemus sylvaticus</i> dwergmuis <i>Micromys minutus</i> bunzing <i>Mustela putorius</i> dwergspitsmuis <i>Sorex minutus</i> egel <i>Erinaceus europaeus</i> gewone bosspitsmuis <i>Sorex araneus</i> haas <i>Lepus europeus</i> hermelijn <i>Mustela erminea</i> huisspitsmuis <i>Crocidura russula</i> konijn <i>Oryctolagus cuniculus</i> mol <i>Talpa europea</i> ondergrondse woelmuis <i>Pitymys subterraneus</i> ree <i>Capreolus capreolus</i> rosse woelmuis <i>Clethrionomys glareolus</i> tweekleurige bosspitsmuis <i>Sorex coronatus</i> veldmuis <i>Microtus arvalis</i> vos <i>Vulpes vulpes</i> wezel <i>Mustela nivalis</i> woelrat <i>Arvicola terrestris</i> <u>Reptielen en amfibieën</u> bruine kikker <i>Rana temporaria</i> gewone pad <i>Bufo bufo</i> middelste groene kikker <i>Rana esculenta</i> kleine watersalamander <i>Triturus vulgaris</i> meerkikker <i>Rana ridibunda</i>	<u>Mieren</u> behaarde rode bosmier <i>Formica rufa</i> kale rode bosmier <i>Formica polycetena</i> stronkmier <i>Formica truncorum</i> zwartrugbosmier <i>Formica pratensis</i> <u>Slakken</u> wijngaardslak <i>Helix pomatia</i> <u>Vaatplanten</u> aardaker <i>Lathyrus tuberosus</i> akkerklokje <i>Campanula rapunculoides</i> brede wespenorchis <i>Epipactis helleborine</i> breed klokje <i>Campanula latifolia</i> dotterbloem <i>Caltha palustris</i> gewone vogelmelk <i>Ornithogalum umbellatum</i> grasklokje <i>Campanula rotundifolia</i> grote kaardenbol <i>Dipsacus fullonum</i> kleine maagdenpalm <i>Vinca minor</i> knikkende vogelmelk <i>Ornithogalum nutans</i> koningsvaren <i>Osmunda regalis</i> slanke sleutelbloem <i>Primula elatior</i> zwanebloem <i>Butomus umbellatus</i>
---	---

Tabel 3. Tabel 1 van de Ff-wet (Algemene soorten)

Toelichting tabel 1

- Als iemand activiteiten onderneemt die zijn te kwalificeren als bestendig beheer en onderhoud of bestendig gebruik of ruimtelijke ontwikkelingen, geldt een vrijstelling voor de soorten in tabel 1 voor Artikel 8 t/m 12 van de flora- & faunawet. Aan deze vrijstelling zijn geen aanvullende eisen gesteld. Voor deze activiteiten hoeft geen ontheffing aangevraagd worden.
- Voor andere activiteiten dan hierboven genoemd is voor de soorten in tabel 1 een ontheffing nodig. Een ontheffingaanvraag voor deze soorten wordt getoetst aan het criterium 'doet geen afbreuk aan gunstige staat van instandhouding van de soort' (zgn. lichte toets).

Tabel 2.

Toelichting tabel 2

Als iemand activiteiten onderneemt die zijn te kwalificeren als bestendig beheer en onderhoud of bestendig gebruik of ruimtelijke ontwikkelingen, geldt een vrijstelling voor de soorten in tabel 2 voor Artikel 8 t/m 12 van de flora- en faunawet, mits activiteiten worden uitgevoerd op basis van een door de minister van LNV goedgekeurde gedragscode. Hetzelfde geldt voor alle vogelsoorten. Een gedragscode moet door een sector of ondernemer zelf opgesteld worden en ingediend voor goedkeuring. Voor andere activiteiten dan hierboven genoemd is voor de soorten in tabel 2 een ontheffing nodig. Een ontheffingaanvraag voor deze soorten wordt getoetst aan het criterium 'doet geen afbreuk aan gunstige staat van instandhouding van de soort'. Dit is niet van toepassing op alle vogelsoorten (zie toelichting tabel 3)

<u>Zoogdieren</u> Damhert <i>Dama dama</i> Edelhert <i>Cervus elaphus</i> Eekhoorn <i>Sciurus vulgaris</i> Grijze zeehond <i>Halichoerus grypus</i> Grote bosmuis <i>Apodemus flavicollis</i> Steenmarter <i>Martes foina</i> Wild zwijn <i>Sus scrofa</i> <u>Reptielen en amfibieën</u> Alpenwatersalamander <i>Triturus alpestris</i> Levendbarende hagedis <i>Lacerta vivipara</i> <u>Dagvlinders</u> Moerasparelmoervlinder <i>Euphydryas aurinia</i> Vals heideblauwtje <i>Lycaeides idas</i> <u>Vissen</u> Bermpje <i>Noemacheilus barbatulus</i> Kleine modderkruiper <i>Cobitis taenia</i> Meerval <i>Silurus glanis</i> Rivierdonderpad <i>Cottus gobio</i> <u>Vaatplanten</u> Aangebrande orchis <i>Orchis ustulata</i> Aapjesorchis <i>Orchis simia</i> Beenbreek <i>Narthecium ossifragum</i> Bergklokje <i>Campanula rhomboidalis</i> Bergnachtorchis <i>Platanthera chlorantha</i> Bijenorchis <i>Ophrys apifera</i> Blaasvaren <i>Cystopteris fragilis</i> Blauwe zeedistel <i>Eryngium maritimum</i> Bleek bosvogeltje <i>Cephalanthera damasonium</i> Bokkenorchis <i>Himantoglossum hircinum</i> Brede orchis <i>Dactylorhiza majalis majalis</i> Bruinrode wespenorchis <i>Epipactis atrorubens</i> Daslook <i>Allium ursinum</i> Dennenorchis <i>Goodyera repens</i> Duitse gentiaan <i>Gentianella germanica</i> Franjgentiaan <i>Gentianella ciliata</i> Geelgroene wespenorchis <i>Epipactis muelleri</i> Gele helmblom <i>Pseudofumaria lutea</i> Gevlekte orchis <i>Dactylorhiza maculata</i> Groene nachtorchis <i>Coeloglossum viride</i> Groensteel <i>Asplenium viride</i> Grote keverorchis <i>Listera ovata</i> Grote muggenorchis <i>Gymnadenia conopsea</i> Gulden sleutelbloem <i>Primula veris</i> Harlekijn <i>Orchis morio</i> Herfstschroeforchis <i>Spiranthes spiralis</i> Hondskruid <i>Anacamptis pyramidalis</i> Honingorchis <i>Herminium monorchis</i> Jeneverbes <i>Juniperus communis</i> Klein glaskruid <i>Parietaria judaica</i> kleine keverorchis <i>Listera cordata</i> kleine zonnedaauw <i>Drosera intermedia</i> klokjesgentiaan <i>Gentiana pneumonanthe</i>	kluwenklokje <i>Campanula glomerata</i> koraalwortel <i>Corallorhiza trifida</i> kruisbladgentiaan <i>Gentiana cruciata</i> lange ereprijs <i>Veronica longifolia</i> lange zonnedaauw <i>Drosera anglica</i> mannetjesorchis <i>Orchis mascula</i> maretak <i>Viscum album</i> moeraswespenorchis <i>Epipactis palustris</i> muurbloem <i>Erysimum cheiri</i> parnassia <i>Parnassia palustris</i> pijlscheefkelk <i>Arabis hirsuta sagittata</i> poppenorchis <i>Aceras anthropophorum</i> prachtklokje <i>Campanula persicifolia</i> purperorchis <i>Orchis purpurea</i> rapunzelklokje <i>Campanula rapunculus</i> rechte driehoeksvaren <i>Gymnocarpium robertianum</i> rietorchis <i>Dactylorhiza majalis praetermissa</i> ronde zonnedaauw <i>Drosera rotundifolia</i> rood bosvogeltje <i>Cephalanthera rubra</i> ruig klokje <i>Campanula trachelium</i> schubvaren <i>Ceterach officinarum</i> slanke gentiaan <i>Gentianella amarella</i> soldaatje <i>Orchis militaris</i> spaanse ruiter <i>Cirsium dissectum</i> steenanjer <i>Dianthus deltoides</i> steenbreekvaren <i>Asplenium trichomanes</i> stengelloze sleutelbloem <i>Primula vulgaris</i> stengelomvattend havikskruid <i>Hieracium amplexicaule</i> stijf hardgras <i>Catapodium rigidum</i> tongvaren <i>Asplenium scolopendrium</i> valkruid <i>Arnica montana</i> veenmosorchis <i>Hammarbya paludosa</i> veldgentiaan <i>Gentianella campestris</i> veldsalie <i>Salvia pratensis</i> vleeskleurige orchis <i>Dactylorhiza incarnata</i> vliegenorchis <i>Ophrys insectifera</i> vogelnestje <i>Neottia nidus-avis</i> voorjaarsadonis <i>Adonis vernalis</i> wantsenorchis <i>Orchis coriophora</i> waterdrieblad <i>Menyanthes trifoliata</i> weideklokje <i>Campanula patula</i> welriekende nachtorchis <i>Platanthera bifolia</i> wilde gale <i>Myrica gale</i> wilde herfsttijloos <i>Colchicum autumnale</i> wilde kievitsbloem <i>Fritillaria meleagris</i> wilde marjolein <i>Origanum vulgare</i> wit bosvogeltje <i>Cephalanthera longifolia</i> witte muggenorchis <i>Pseudorchis albida</i> zinkviooltje <i>Viola lutea calaminaria</i> zomerkllokje <i>Leucojum aestivum</i> zwartsteel <i>Asplenium adiantum-nigrum</i> <u>Kevers</u> vliegend hert <i>Lucanus cervus</i> <u>Kreeftachtigen</u> rivierkreeft <i>Astacus astacus</i>
---	---

Tabel 4. Tabel 2 van de Ff-wet.

Toelichting tabel 3

Als iemand activiteiten onderneemt die zijn te kwalificeren als bestendig beheer en onderhoud of bestendig gebruik, geldt een vrijstelling voor de soorten in tabel 3 voor Artikel 8 t/m 12 van de flora & faunawet, mits activiteiten worden uitgevoerd op basis van een door de minister van LNV goedgekeurde gedragscode. Deze vrijstelling is enigszins beperkt; voor activiteiten die zijn te kwalificeren als bestendig beheer en onderhoud in de landbouw en bosbouw en bestendig gebruik geldt geen vrijstelling voor Artikel 10 van de flora- en faunawet. Ook niet op basis van een gedragscode. Een gedragscode moet door een sector of ondernemer zelf opgesteld worden en ingediend voor goedkeuring. Als iemand activiteiten onderneemt die zijn te kwalificeren als ruimtelijke ontwikkeling, geldt voor soorten in tabel 3 geen vrijstelling. Ook niet op basis van een gedragscode. Hiervoor is een ontheffing nodig. Voor andere activiteiten dan hierboven genoemd is voor de soorten in tabel 3 een ontheffing nodig.

Een ontheffingaanvraag voor de soorten van tabel 3 wordt getoetst aan drie criteria:

- 1) er is sprake van een in of bij de wet genoemd belang¹;
- 2) er is geen alternatief;
- 3) doet geen afbreuk aan gunstige staat van instandhouding van de soort. Deze drie criteria vormen de zgn. uitgebreide toets. De drie criteria staan naast elkaar en niet na elkaar (aan alle drie moet voldaan zijn).

De uitgebreide toets voor ontheffingverlening geldt ook voor alle vogelsoorten.

¹

- onderzoek en onderwijs
- re-populatie en herintroductie
- bescherming van flora en fauna
- veiligheid van het luchtverkeer
- volksgezondheid of openbare veiligheid
- dwingende redenen van openbaar belang
- het voorkomen van ernstige schade aan vormen van eigendom
- belangrijke overlast veroorzaakt door dieren
- uitvoering van werkzaamheden in het kader van bestendig beheer en onderhoud in de landbouw en bosbouw
- bestendig gebruik
- uitvoering van werkzaamheden in het kader van ruimtelijke inrichting of ontwikkeling

<p>Tabel 3: soorten bijlage IV HR/bijlage 1 AMvB Bijlage 1 AMvB</p> <p><u>Zoogdieren</u> das <i>Meles meles</i> boommarter <i>Martes martes</i> eikelmuis <i>Elomys quercinus</i> gewone zeehond <i>Phoca vitulina</i> veldspitsmuis <i>Crocidura leucodon</i> waterspitsmuis <i>Neomys fodiens</i> <u>Reptielen en amfibieën</u> adder <i>Vipera berus</i> hazelworm <i>Anguis fragilis</i> ringslang <i>Natrix natrix</i> vinpootsalamander <i>Triturus helveticus</i> vuursalamander <i>Salamandra salamandra</i> <u>Vissen</u> beekprik <i>Lampetra planeri</i> bittervoorn <i>Rhodeus cericeus</i> elrits <i>Phoxinus phoxinus</i> gestippelde alver <i>Alburnoides bipunctatus</i> grote modderkruiper <i>Misgurnus fossilis</i> rivierprik <i>Lampetra fluviatilis</i> <u>Dagvlinders</u> bruin dikkopje <i>Erynnis tages</i> dwergblauwtje <i>Cupido minimus</i> dwergdikkopje <i>Thymelicus acteon</i> groot geaderd witje <i>Aporia crataegi</i> grote ijsvogelvlinder <i>Limenitis populi</i> heideblauwtje <i>Plebejus argus</i> iepepage <i>Strymonidia w-album</i> kalkgraslanddikkopje <i>Spialia sertorius</i> keizersmantel <i>Argynnis paphia</i> klaverblauwtje <i>Cyaniris semiargus</i> purperstreeparmoervlinder <i>Brenthis ino</i> rode vuurvlinder <i>Palaeochrysophanus hippothoe</i> rouwmantel <i>Nymphalis antiopa</i> tweekleurig hooibeestje <i>Coenonympha arcania</i> veenbesparelmoervlinder <i>Bolaria aquilonais</i> veenhooibeestje <i>Coenonympha tullia</i> veldparelmoervlinder <i>Melitaea cinxia</i> woudparelmoervlinder <i>Melitaea diamina</i> zilervlek <i>Clossiana euphrosyne</i> <u>Vaatplanten</u> groot zee gras <i>Zostera marina</i> <u>Bijlage IV HR</u> <u>Zoogdieren</u> baardvleermuis <i>Myotis mystacinus</i> bechstein's vleermuis <i>Myotis bechsteinii</i> bever <i>Castor fiber</i> bosvleermuis <i>Nyctalus leisleri</i> brandt's vleermuis <i>Myotis brandtii</i> bruinvis <i>Phocoena phocoena</i> euraziatische lynx <i>Lynx lynx</i> franjestaart <i>Myotis nattereri</i> gewone dolfin <i>Delphinus delphis</i> gewone dwergvleermuis <i>Pipistrellus pipistrellus</i> gewone grootoorvleermuis <i>Plecotus auritus</i> grijze grootoorvleermuis <i>Plecotus austriacus</i> grote hoefijzerneus <i>Rhinolophus ferrumequinum</i> hamster <i>Cricetus cricetus</i></p>	<p>hazelmuis <i>Muscardinus avellanarius</i> ingekorven vleermuis <i>Myotis emarginatus</i> kleine dwergvleermuis <i>Pipistrellus pygmaeus</i> kleine hoefijzerneus <i>Rhinolophus hipposideros</i> laatvlieger <i>Eptesicus serotinus</i> meervleermuis <i>Myotis dasycneme</i> mopsvleermuis <i>Barbastella barbastellus</i> nathusius' dwergvleermuis <i>Pipistrellus nathusii</i> noordse woelmuis <i>Microtus oeconomus</i> otter <i>Lutra lutra</i> rosse vleermuis <i>Nyctalus noctula</i> tuimelaar <i>Tursiops truncatus</i> tweekleurige vleermuis <i>Vespertilio murinus</i> vale vleermuis <i>Myotis myotis</i> watervleermuis <i>Myotis daubentonii</i> wilde kat <i>Felis silvestris</i> witflankdolfijn <i>Lagenorhynchus acutus</i> witsnuitdolfijn <i>Lagenorhynchus albirostris</i> <u>Reptielen en amfibieën</u> boomkikker <i>Hyla arborea</i> geelbuikvuurpad <i>Bombina variegata</i> gladde slang <i>Coronella austriacus</i> heikikker <i>Rana arvalis</i> kamsalamander <i>Triturus cristatus</i> knoflookpad <i>Pelobates fuscus</i> muurhagedis <i>Podarcis muralis</i> poelkikker <i>Rana lessonae</i> rugstreeppad <i>Bufo calamita</i> vroedmeesterpad <i>Alytes obstetricans</i> zandhagedis <i>Lacerta agilis</i> <u>Dagvlinders</u> donker pimperlblauwtje <i>Maculinea nausithous</i> grote vuurvlinder <i>Lycaena dispar</i> pimperlblauwtje <i>Maculinea teleius</i> tijmblauwtje <i>Maculinea arion</i> zilvestreephooibeestje <i>Coenonympha hero</i> <u>Libellen</u> bronslibel <i>Oxygastra curtisii</i> gaffellibel <i>Ophiogomphus cecilia</i> gevlekte witsnuitlibel <i>Leucorrhinia pectoralis</i> groene glazenmaker <i>Aeshna viridis</i> noordse winterjuffer <i>Sympecma paedisca</i> oostelijke witsnuitlibel <i>Leucorrhinia albifrons</i> rivierrombout <i>Stylurus flavipes</i> sierlijke witsnuitlibel <i>Leucorrhinia caudalis</i> <u>Vissen</u> houting <i>Conegonus oxyrrhynchus</i> steur <i>Acipenser sturio</i> <u>Vaatplanten</u> drijvende waterweegbree <i>Luronium natans</i> groenknolorchis <i>Liparis loeselii</i> kruipend moerasscherm <i>Apium repens</i> zomerschroeforchis <i>Spiranthes aestivalis</i> <u>Kevers</u> brede geelrandwaterroofkever <i>Dytiscus latissimus</i> gestreepte waterroofkever <i>Graphoderus bilineatus</i> heldenbok <i>Cerambyx cerdo</i> juchtlerkever <i>Osmoderma eremita</i> <u>Tweekleppigen</u> bataafse stroommossel <i>Unio crassus</i></p>
--	---

Tabel 5. Tabel 3 van de Ff-wet : Soorten bijlage IV HR (+ Platte schijfhoren) / bijlage 1 AMvB (zie volgende bladzijde)

Bijlage 3. Fotobijlage

Impressie van het plangebied;

