

**Quickscan natuurtoets Waterboulevard,
Almelo**

*Inventarisatie en beoordeling van natuurwaarden in
het kader van natuurwet- en regelgeving*



COLOFON

Titel: **Quickscan natuurtoets Waterboulevard, Almelo**

Subtitel: Inventarisatie en beoordeling van natuurwaarden in het kader van natuurwet en -regelgeving

Projectcode: 12-336

Status: Eindrapport

Datum: 23 oktober 2012

Auteur: M.A. (Martin) Heinen

Eindredactie: Drs. I. (Iwan) Veeman

Veldonderzoek: Ing. M. (Mike) Wallink

Opdrachtgever: Gemeente Almelo

EcoGroen Advies BV

Postbus 625
8000 AP Zwolle

T: 038 423 64 64

I: www.ecogroen.nl



© EcoGroen Advies (2012)

Alles uit deze uitgave mag worden vermenigvuldigd en/of openbaar gemaakt mits onder vermelding van de bron:

Heinen, M.A. (2012). Quickscan natuurtoets Waterboulevard, Almelo; Inventarisatie en beoordeling van natuurwaarden in het kader van natuurwet en -regelgeving. Eindrapport 12-336 EcoGroen Advies, Zwolle.

Inhoudsopgave

Samenvatting en conclusies

1	Inleiding.....	1
1.1	Aanleiding en doelstelling	1
1.2	Situatie.....	1
1.3	Algemene opzet en werkwijze.....	2
2	Gebiedsgerichte natuurbescherming	3
2.1	Inleiding.....	3
2.2	Natuurbeschermingswet 1998	3
2.3	Ecologische hoofdstructuur	3
2.4	Natuur buiten de EHS	4
3	Flora- en faunawet.....	5
3.1	Wettelijk kader	5
3.2	Onderzoeksmethode	5
3.3	Flora.....	5
3.4	Vleermuizen.....	5
3.5	Grondgebonden zoogdieren.....	5
3.6	Broedvogels.....	6
3.7	Overige soortgroepen.....	7
4	Geraadpleegde bronnen	8

Bijlage:

Bijlage I - Samenvatting Natuurwetgeving

Samenvatting en conclusies

Aanleiding en doelstelling

In opdracht van gemeente Almelo heeft EcoGroen Advies BV een quickscan natuurtoets uitgevoerd in verband met het opstellen van een ruimtelijke onderbouwing voor de bestemmingsplanherziening van de Waterboulevard in Almelo. In dit binnenstedelijk gelegen gebied zijn enkele ontwikkelingen gepland waaronder de realisatie van het nieuwe stadhuis en het graven van een watergang op de locatie van de aanwezige parkeerplaats.

Het onderzoek is gebaseerd op een veldbezoek op 12 september 2012 en een inventarisatie van bekende verspreidingsgegevens. De consequenties van de beoogde ruimtelijke ingrepen op de aanwezige natuurwaarden zijn getoetst aan de Flora- en faunawet en de vigerende gebiedsgerichte natuurbescherming.

Gebiedsgerichte natuurbescherming

Op basis van de ligging binnen het stedelijk gebied en de aard van de ruimtelijke ingrepen wordt ingeschat dat de beoogde plannen geen negatieve effecten hebben op de in de omgeving aanwezige Natura 2000-gebieden, Beschermde natuurmonumenten of EHS.

Aangetroffen en te verwachten soorten

- In het plangebied zijn geen beschermde plantensoorten of plantensoorten van de Rode Lijst aangetroffen;
- Potentiële vaste verblijfplaatsen voor vleermuizen zijn niet aangetroffen of te verwachten in het plangebied. De voorgenomen plannen hebben geen nadelige gevolgen op vlieg- en/of jachtroutes en foeragerende vleermuizen;
- In het plangebied zijn vaste verblijfplaatsen van enkele algemeen voorkomende, laag beschermde zoogdiersoorten te verwachten. Vaste verblijfplaatsen van juridisch zwaarder beschermde grondgebonden zoogdieren zijn niet aangetroffen en worden ook niet verwacht;
- Er zijn enkele broedvogels van bomen en waterpartijen te verwachten in het plangebied. Jaarrond beschermde nestlocaties zijn niet aangetroffen en worden ook niet verwacht in het plangebied of binnen de invloedssfeer van de plannen;
- In de waterpartijen is voortplanting mogelijk van algemene en laag beschermde amfibieën. Mogelijk vindt in de waterpartijen en in de strooisellaag onder de bomen en struiken overwintering plaats van een aantal van deze soorten. Zwaarder beschermde amfibieën zijn niet aangetroffen of te verwachten;
- Reptielen, beschermde vissen, libellen, dagvlinders en andere ongewervelden zijn niet aangetroffen. Zij worden op basis van biotoopkenmerken en bekende verspreidingsgegevens ook niet in het plangebied verwacht.

Vervolgstappen en mitigerende maatregelen

- Alle broedvogels zijn gedurende hun broedseizoen beschermd en mogen in deze periode niet verstoord of geschaad worden. Voor de meeste soorten kan de periode tussen half maart en half juli worden aangehouden als broedseizoen. Voor het broedseizoen wordt echter geen standaardperiode gehanteerd, maar het is van belang of een broedgeval wordt verstoord, ongeacht de datum. Indien op een locatie geen broedende/nestelende vogels aanwezig zijn, mag het aanwezige geschikte broedbiotoop ook tijdens het broedseizoen verwijderd worden;
- Bij de beoogde plannen kunnen exemplaren en verblijfplaatsen van enkele algemene en laag beschermde kleine grondgebonden zoogdieren en amfibieën verloren gaan. Voor de in voorliggende situatie aanwezige of te verwachten tabel 1-soorten geldt in deze situatie echter automatisch vrijstelling van artikel 75 van de Flora- en faunawet.

1 Inleiding

1.1 Aanleiding en doelstelling

In opdracht van gemeente Almelo heeft EcoGroen Advies BV een quickscan natuurtoets uitgevoerd in verband met het opstellen van een ruimtelijke onderbouwing voor de bestemmingsplanherziening van het plan Waterboulevard in Almelo. In dit binnenstedelijk gebied zijn enkele ontwikkelingen gepland.

De Flora- en faunawet en Natuurbeschermingswet 1998 verplichten vooraf te toetsen of ruimtelijke ingrepen of activiteiten niet conflicteren met aanwezige beschermde plant- en diersoorten en habitats. In het voorliggende onderzoek vindt, ten behoeve van de onderbouwing van de ruimtelijke planvorming, een toetsing plaats aan de Flora- en faunawet en gebiedsgerichte natuurbescherming. Een toelichting op de genoemde wetgeving is gegeven in bijlage I.

1.2 Situatie

Het plangebied betreft de locatie van het toekomstige stadhuis aan de Egbert Gorterstraat en de verdiept liggende parkeerplaats aan de Haven Noordzijde in Almelo (zie figuur 1). In het plangebied is ook een gazon met wandelpad aanwezig. Aan de oostzijde is een waterpartij aanwezig. Langs de Haven Noordzijde staan enkele lindebomen.

Op de locatie wordt het nieuwe stadhuis beoogd en zal de nu nog aanwezige, verlaagd gelegen, parkeerplaats worden omgevormd tot een watergang. Als gevolg van de plannen wordt geen bebouwing gesloopt.

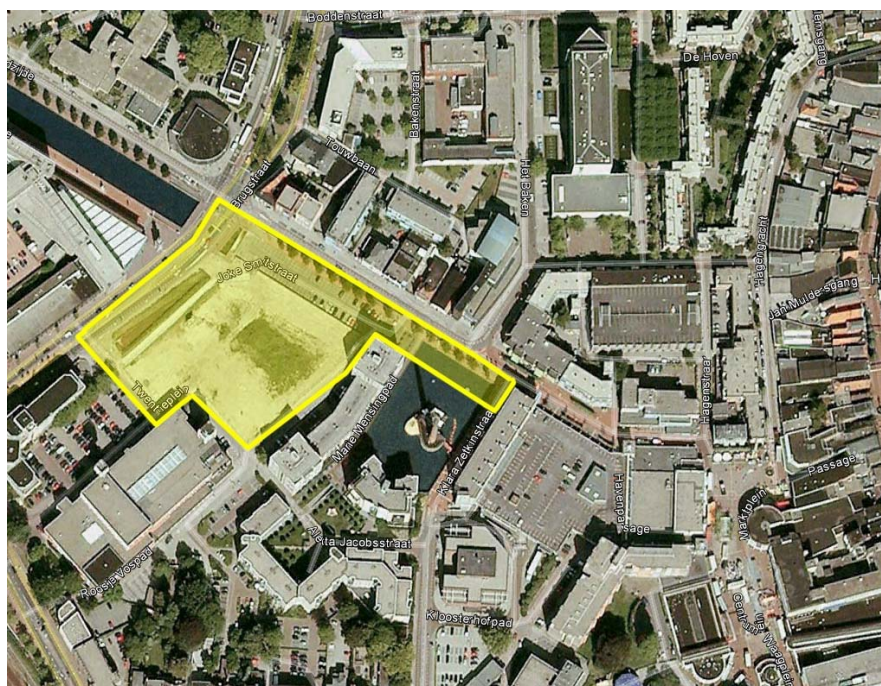

Figuur 1: Globale ligging van het plangebied (gele arcering). Bron kaartondergrond: Google Earth.

1.3 Algemene opzet en werkwijze

Om inzicht te krijgen in de effecten van de voorgenomen ingreep op juridisch beschermde natuurwaarden zijn twee sporen gevolgd:

- Ten eerste is in kaart gebracht welke gebiedsgerichte natuurbescherming uitwerking heeft in het onderzoeksgebied (hoofdstuk 2);
- Ten tweede is nagegaan welke beschermde planten- en diersoorten in het plangebied voorkomen of kunnen voorkomen (hoofdstuk 3).

Voorliggende ecologische beoordeling is gebaseerd op één locatiebezoek, bekende verspreidingsgegevens (zie Hoofdstuk 4 Geraadpleegde bronnen), beschikbare gebiedskennis en bekende ecologische principes. Uit de verzamelde informatie volgt een korte beschrijving van de verwachte effecten van de ruimtelijke ingreep op beschermde soorten en gebieden. Daarnaast is beschreven welke mitigerende (verzachtende of inpassings-) maatregelen eventueel nodig zijn om overtreding van de Flora- en faunawet te kunnen voorkomen en/of aanvullend onderzoek ten aanzien van beschermde soorten en/of gebieden nodig is.

2 Gebiedsgerichte natuurbescherming

2.1 Inleiding

In het kader van dit onderzoek wordt, naast de aanwezigheid van beschermde soorten, aandacht besteed aan gebieden met een beschermingsstatus. De volgende wet- en regelgeving is daarbij van belang:

- Internationaal (wetgeving), in Nederland de 'Natuurbeschermingswet 1998', waarin onder andere opgenomen de Natura 2000-gebieden (Europese Vogel- en Habitatrichtlijn);
- Nationaal (beleid), beschreven in de 'Structuurvisie Infrastructuur en Ruimte'. Waarin opgenomen de Ecologische Hoofdstructuur (EHS);
- Provinciaal (beleid), veelal opgenomen in Omgevingsplannen of Streekplannen. Betreft bescherming van natuur buiten de EHS zoals ganzenfoeragegebied en weidevogelgebied.

De beschermingsregimes hebben tot doel de natuurwaarden in de betreffende gebieden veilig te stellen. In sommige situaties dienen ook ruimtelijke activiteiten buiten de begrenzing van deze gebieden getoetst te worden op mogelijk schadelijke, uitstralende effecten.

In dit hoofdstuk wordt nagegaan welke gebiedsgerichte natuurbescherming uitwerking heeft in het plangebied. Ook wordt beoordeeld of vervolgonderzoek noodzakelijk is.

2.2 Natuurbeschermingswet 1998

In de Natuurbeschermingswet 1998 is de bescherming geregeld van Habitat- en Vogelrichtlijngebieden - tezamen 'Natura 2000-gebieden' genoemd - en Beschermde Natuurmonumenten. De beschermde waarden van een Natura 2000-gebied worden uitgedrukt in instandhoudingsdoelstellingen voor habitattypen, vogels en/of andere soorten.

Natura 2000-gebied

Het plangebied ligt niet in, of in de directe omgeving van een gebied dat beschermd is onder de Natuurbeschermingswet. Het dichtstbijzijnde gebied vallend onder de bescherming van de Natuurbeschermingswet is Natura 2000-gebied Wierdense Veld. Dit gebied ligt op een afstand van circa 9 kilometer ten westen van het plangebied. Voor Natura 2000-gebied Wierdense Veld zijn voor diverse habitattypen en een aantal -soorten instandhoudingsdoelstellingen opgesteld.

Gezien de afstand, de tussenliggende barrières (infrastructuur en stedelijke bebouwing) en de aard van de ingrepen zijn geen negatieve effecten te verwachten op de instandhoudingsdoelen en soorten van Natura 2000-gebied Wierdense Veld.

2.3 Ecologische hoofdstructuur

In de Structuurvisie Infrastructuur en Ruimte zijn de plannen beschreven voor ruimte en mobiliteit. Hiertoe behoort onder andere de bescherming en realisatie van de Ecologische Hoofdstructuur waarvoor de provincies verantwoordelijk zijn gesteld.

De EHS wordt beschermd middels het 'nee, tenzij'-regime. Binnen de EHS zijn nieuwe projecten, plannen en handelingen met een significant negatief effect op de wezenlijke kenmerken en waarden van de EHS niet toegestaan, tenzij er sprake is van een groot openbaar belang en reële alternatieven ontbreken (Ministerie van I&M 2012).

Het plangebied ligt niet in de EHS. Deze ligt op circa 3600 meter van het plangebied en betreft nieuwe natuur in de Natte Doorbraak ten zuiden van Almelo. Externe effecten op de EHS kunnen vanwege de afstand en de ligging van het plangebied binnen het stedelijk gebied worden uitgesloten. Negatieve effecten op het functioneren van de EHS zijn zodoende niet aan de orde.

2.4 Natuur buiten de EHS

Ook buiten de EHS zijn bos- en natuurgebieden aanwezig. Deze gebieden dragen bij aan belangrijke gebiedskenmerken en dienen daarom behouden te blijven. Tot deze gebieden behoren onder andere weidevogelbeheer- en ganzengebieden. In dergelijke gebieden mag geen waterpeilverlaging of aantasting van de openheid en rust plaatsvinden (Provincie Overijssel 2009a). Het plangebied is niet gelegen in ganzengebied en weidevogelbeheergebied (Provincie Overijssel 2009b). De dichtstbijzijnde ganzen- en weidevogelgebieden liggen ten noorden en ten oosten in het buitengebied. Zij worden van het plangebied gescheiden door stedelijke bebouwing en infrastructuur en liggen dus volledig buiten de invloedssfeer van de voorgenomen plannen.

3 Flora- en faunawet

3.1 Wettelijk kader

De Flora- en faunawet verplicht een ieder die ruimtelijke ingrepen of andere activiteiten wil ontplooiën, na te gaan in hoeverre dit negatieve effecten kan hebben op van nature in Nederland in het wild voorkomende planten- en diersoorten – ongeacht of deze beschermd zijn of niet. De zorgplicht van artikel 2 uit de Flora- en faunawet stelt dat optredende negatieve effecten zo veel mogelijk vermeden of geminimaliseerd dienen te worden. Voor schade aan juridisch zwaarder beschermde soorten kan de aanvraag van een ontheffing van de Flora- en faunawet bij het Ministerie van EL&I noodzakelijk zijn.

3.2 Onderzoeksmethode

Voorliggende ecologische beoordeling is voor een belangrijk deel gebaseerd op één bezoek op 12 september 2012. Tijdens het veldbezoek is aandacht besteed aan de beschermde soorten binnen de Flora- en faunawet en vooral aan de juridisch zwaarder beschermde soorten (tabel 2- en 3-soorten). Voor zover mogelijk zijn alle soortgroepen geïnventariseerd. In combinatie met de terreingesteldheid, bekende verspreidingsgegevens (zie Hoofdstuk 4 Geraadpleegde bronnen) en expert judgement is vervolgens een uitspraak gedaan over mogelijk aanwezige beschermde soorten. In dit hoofdstuk worden alle onderzochte soortengroepen beschreven die in het onderzoeksgebied en de directe omgeving zijn aangetroffen en te verwachten. De relevante soorten worden in de onderstaande tekst kort toegelicht.

3.3 Flora

Op het braakliggend terrein en gazon komen met name algemene wilde plantensoorten voor van ruderaal en betreden plaatsen waaronder Hazenpootje, Canadese fijnstraal, Middelste teunisbloem, Hertshoornweegbree, Kruiptertje, Straatgras, Grote klaproos en Rode klaver. Langs de randen groeit Kompassla, Varkensgras, Boerenwormkruid, Smalle weegbree, Liggend vetkruid en Gewone paardenbloem. Bij de muurtjes aan de waterkant komen onder andere Watermunt, Wolfspoot, Kleine klaver, Akkerdistel, Gestreepte witbol en Rode schijnsparrie voor. Op de onderzochte locatie zijn geen beschermde plantensoorten of plantensoorten van de Rode Lijst aangetroffen of te verwachten.

3.4 Vleermuizen

Alle vleermuizen zijn opgenomen in Bijlage IV van de Habitatrichtlijn en tabel 3 van de Flora- en faunawet en daardoor strikt beschermd.

Verblijfplaatsen van vleermuizen bevinden zich in donkere en voor vleermuizen bereikbare ruimten in bomen, huizen, kelders, et cetera. Gedurende het veldonderzoek is specifiek gelet op dergelijke ruimten. Bebouwing ontbreekt in het plangebied zodat verblijfplaatsen van gebouwbewonende vleermuizen kunnen worden uitgesloten.

Bomen met voor vleermuizen geschikte holten zijn evenmin aanwezig. Schade aan vaste verblijfplaatsen van vleermuizen is zodoende niet aan de orde. Daarnaast worden geen opgaande lijnvormige structuren verwijderd die voor vleermuizen kunnen dienen als vlieg- en jachtroute en worden geen essentiële foeragegebieden verstoord of vernietigd.

Vervolgstappen, zoals nader onderzoek of het nemen van mitigerende maatregelen zijn voor vleermuizen dan ook niet van toepassing.

3.5 Grondgebonden zoogdieren

Verblijfplaatsen van juridisch zwaar beschermde grondgebonden zoogdieren (bijvoorbeeld Steenmarter en Eekhoorn) worden op basis van veldonderzoek, terreinkenmerken en bekende verspreidingsgegevens niet verwacht.

In het plangebied en de directe omgeving is een aantal vaste verblijfplaatsen van laag beschermde, kleine grondgebonden zoogdiersoorten te verwachten, zoals Bosmuis, Veldmuis, Huisspitsmuis en Egel.

Bij de geplande werkzaamheden kunnen exemplaren en verblijfplaatsen van enkele laag beschermde zoogdieren verloren gaan. Voor laag beschermde kleine zoogdieren geldt automatisch vrijstelling van de verbodsartikelen uit de Flora- en faunawet, waardoor het nemen van vervolgstappen voor deze zoogdieren niet aan de orde is.

Schade aan de algemene en laag beschermde grondgebonden zoogdieren kan - indien de planning van de werkzaamheden dit toelaat - geminimaliseerd worden door werkzaamheden zoveel mogelijk uit te voeren buiten de voortplantingsperiode (maart - augustus). De minst schadelijke periode is september - november (mits vorstvrij).

3.6 Broedvogels

Aangezien voorliggend onderzoek een quickscan betreft, is geen systematische broedvogelinventarisatie uitgevoerd. Toch kan op basis van soortwaarnemingen, biotoopeisen, terreinkenmerken, expert judgement en bekende ecologische principes beoordeeld worden welke soorten aanwezig kunnen zijn.

In deze paragraaf wordt hoofdzakelijk aandacht besteed aan broedvogels met jaarrond beschermde nesten (zie kader 1). Daarnaast wordt kort ingegaan op de meer algemeen voorkomende broedvogels.

Kader 1 Jaarrond beschermde nesten van broedvogels

Onder jaarrond beschermde nesten van broedvogels wordt verstaan: in functie zijnde nesten van de Ooievaar, Boomvalk, Buizerd, Havik, Ransuil, Roek, Wespendif, Zwarte wouw, Slechtvalk, Sperwer, Steenuil, Kerkuil, Oehoe, Gierzwaluw, Grote gele kwikstaart en Huismus. Voor sommige andere soorten geldt dat de nesten jaarrond beschermd zijn als zwaarwegende feiten of ecologische omstandigheden dat rechtvaardigen.

Broedvogels met jaarrond beschermde nestplaatsen

Er zijn geen nesten van broedvogels met jaarrond beschermde nesten aangetroffen binnen de invloedssfeer van de werkzaamheden.

Overige broedvogels

In het plangebied zijn algemene broedvogels van bomenrijen en waterkanten aanwezig en te verwachten zoals Mandarijneend, Wilde eend, Waterhoen, Meerkoet, Merel, Houtduif en Vink. Mandarijneend in broedend te verwachten in de aanwezige broedhokken (zie foto 1 & 2).



Foto 1: Broedhokken in plangebied.



Foto 2: Aanwezige man Mandarijneend.

Alle broedvogels zijn gedurende hun broedseizoen beschermd en mogen in deze periode niet verstoord of geschaad worden. Als broedseizoen wordt gehanteerd: periode van nestbouw, periode van broed op de eieren en de periode dat de jongen op het nest gevoerd worden. Voor verstoring tijdens het broedseizoen van een vogel wordt geen ontheffing verleend.

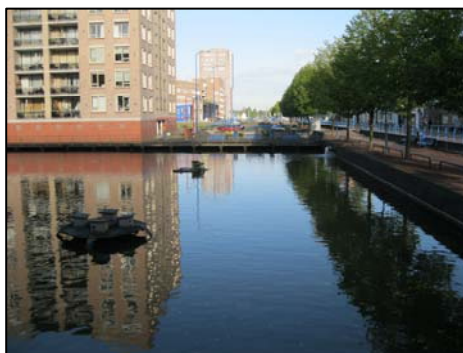
Geadviseerd wordt de werkzaamheden buiten het broedseizoen te starten. Voor de meeste van de aanwezige soorten kan de periode tussen half maart en half juli worden aangehouden als broedseizoen. De broedperiode verschilt per soort en soms ook per jaar en in het kader van de Flora- en faunawet wordt voor het broedseizoen geen standaardperiode gehanteerd. Van belang is of een broedgeval wordt verstoord, ongeacht de datum. Indien op een locatie geen broedende/nestelende vogels aanwezig zijn, mag het aanwezige geschikte broedbiotoop ook tijdens het broedseizoen verwijderd worden.

3.7 Overige soortgroepen

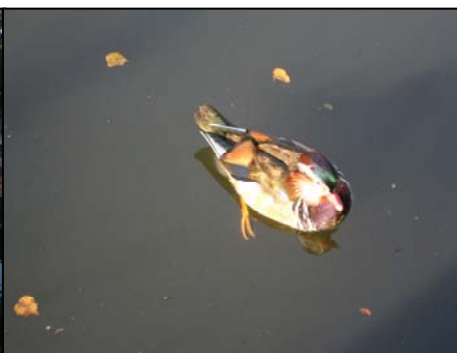
Zwaardere beschermde soorten uit de soortgroepen vissen, amfibieën, reptielen en ongewervelden zijn tijdens het veldonderzoek niet aangetroffen en worden niet verwacht. Vervolgstappen zijn hiervoor niet aan de orde. Onderstaand volgt een korte motivatie.

Vissen en amfibieën

Vanwege de aanwezigheid van permanent oppervlaktewater op de locatie is de aanwezigheid van vissen en voortplanting en overwintering van amfibieën te verwachten. Beschermde vissoorten zijn gezien het aanwezige biotoop en bekende verspreidingsgegevens niet te verwachten (RAVON; Crombaghs *et al.* 2002). De aanwezige en te verwachten amfibieën komen algemeen voor en zijn laag beschermd (Flora- en faunawet tabel 1). Het betreft soorten als Bruine kikker en Gewone pad. Voortplanting en overwintering van zwaardere beschermde amfibieën kan worden uitgesloten omdat zich in de nabijheid van de planlocatie geen geschikte voortplantingswateren bevinden (RAVON).

Bij de realisatie van de plannen kunnen exemplaren en verblijfplaatsen van enkele laag beschermde amfibieën verloren gaan. Voor de te verwachten amfibieënsoorten geldt echter automatisch vrijstelling van artikel 75 van de Flora- en faunawet, waardoor het nemen van vervolgstappen voor deze soorten niet aan de orde is.

Wel is het wenselijk om rekening te houden met deze kwetsbare soortgroep. Effecten op amfibieën kunnen – mits de planning van de werkzaamheden dit toelaat - geminimaliseerd worden door de werkzaamheden uit te voeren buiten de meest kwetsbare perioden van amfibieën die globaal lopen van maart t/m half augustus (voortplantingsperiode) en november t/m maart (overwinteringsperiode).

Reptielen

Gezien de terreingesteldheid en bekende verspreidingsgegevens (RAVON) is de aanwezigheid van reptielen niet te verwachten in het plangebied.

Ongewervelden en weekdieren

In het plangebied zijn geen beschermde of bedreigde (Rode Lijst) ongewervelden en weekdieren aangetroffen. Wegens de afwezigheid van geschikt biotoop ontbreken geschikte voortplantingslocaties voor beschermde ongewervelden en weekdieren binnen het plangebied. Zij zijn dan ook niet te verwachten in het plangebied.

4 Geraadpleegde bronnen

- Creemers, R.C.M. & J.J.C.W. van Delft (2009). De amfibieën en reptielen van Nederland. - Nederlandse Fauna 9. Nationaal Natuurhistorisch Museum Naturalis, European Invertebrate Survey – Nederland, Leiden.
- Crombaghs, B., N. van den Berg & A. Goutbeek (2002). Vissen in Overijssel. Verspreidingsatlas van zoetwatervissen in stromende en stilstaande wateren in Overijssel. Natuurbalans/Limes Divergens, Nijmegen.
- Dienst Regelingen (2009a). Aangepaste beoordeling ontheffing ruimtelijke ingrepen Flora- en faunawet. Vastgesteld 26 augustus 2009.
- Dienst Regelingen (2009b). Aangepaste lijst jaarrond beschermde vogelnesten ontheffing Flora- en faunawet ruimtelijke ingreep. Vastgesteld 26 augustus 2009.
- Douma, M. C.P.M. Zoon & A.D. Bode (2011). De Zoogdieren van Overijssel, leefwijze en verspreiding in de periode 1970 t/m 2010. Uitgeverij Profiel, Bedum.
- Limpens H., K. Mostert & W. Bongers (red.) (1997). Atlas van de Nederlandse vleermuizen, Stichting Uitgeverij van de Koninklijke Nederlandse Natuurhistorische Vereniging, Utrecht.
- Ministerie van LNV (2004). Besluit van de Minister van Landbouw, Natuur en Voedselkwaliteit TRCJZ/2004/5727, houdende vaststelling van rode lijsten flora en fauna.
- Ministerie van LNV (2009). Besluit van de Minister van Landbouw, Natuur en Voedselkwaliteit van 28 augustus 2009, 25344, houdende vaststelling van geactualiseerde Rode lijsten flora en fauna.
- Ministerie van EL&I. Natura 2000-gebieden. (www.synbiosys.alterra.nl/natura2000).
- Provincie Overijssel (2012). Kaartmachine behorend bij 'Omgevingsvisie Overijssel'. (<http://gisopenbaar.overijssel.nl/website/atlasoverijssel/atlasoverijssel.html>)
- RAVON, Reptielen Amfibieën Vissen Onderzoek Nederland (www.ravon.nl).
- Twisk P., A. van Diepenbeek & J.P. Bekker (2010). Veldgids Europese zoogdieren. KNNV Uitgeverij, Zeist.
- Waarneming.nl (website met soortenwaarnemingen in Nederland: www.waarneming.nl).

BIJLAGE

Bijlage I: Samenvatting natuurwetgeving

Flora- en faunawet

Inleiding

Sinds 1 april 2002 is de Flora- en faunawet van kracht. Onder de Flora- en faunawet zijn ongeveer 500 soorten in Nederland aangewezen als beschermde dier- of plantensoort. De doelstelling van de wet is de bescherming en het behoud van de gunstige staat van instandhouding van in het wild levende plant- en diersoorten. Het uitgangspunt van de wet is 'nee, tenzij'. Dit betekent dat activiteiten met een schadelijk effect op beschermde soorten in principe verboden zijn.

De Flora- en faunawet kent een groot aantal verbodsbepalingen die samenhangen met ruimtelijke ingrepen, plannen en projecten. Zo is het verboden beschermde inheemse planten te plukken of te beschadigen en geldt voor beschermde dieren een verbod op het doden, verwonden en opzettelijk verontrusten. Ook is het verboden nesten, holen of andere voortplantings- of vaste rust- of verblijfplaatsen van beschermde inheemse dieren te beschadigen of te verstoren of eieren te rapen of te vernielen. De verbodsbepalingen betreffende planten op hun groeiplaats zijn opgenomen in artikel 8. De verbodsbepalingen betreffende dieren in hun natuurlijke leefomgeving zijn vermeld in artikel 9 tot en met 12.

Van het verbod op schadelijke handelingen ('nee') kan onder voorwaarden ('tenzij') worden afgeweken, met een ontheffing of vrijstelling. Het verlenen hiervan is de bevoegdheid van de minister van Economische Zaken, Landbouw & Innovatie (EL&I), of, in geval van beheer en schadebestrijding, van gedeputeerde staten van de provincies.

Beschermde dier- en plantensoorten

Beschermde inheemse planten- en diersoorten zijn bij algemene maatregel van bestuur aangewezen. Het zijn soorten die van nature in Nederland voorkomen en die in hun voortbestaan worden bedreigd of het gevaar lopen in hun voortbestaan te worden bedreigd. Ook zijn soorten aangewezen die niet noodzakelijkerwijs in hun voortbestaan worden bedreigd, maar wel bescherming genieten ter voorkoming van overmatige benutting.

De volgende diersoorten zijn beschermd volgens de Flora- en faunawet:

- 1) Alle van nature in Nederland voorkomende soorten *zoogdieren*, met uitzondering van gedomesticeerde dieren en met uitzondering van de zwarte rat, de bruine rat en de huismuis;
- 2) Alle van nature op het Europese grondgebied van de Lidstaten van de Europese Unie voorkomende soorten *vogels* met uitzondering van gedomesticeerde vogels;
- 3) Alle van nature in Nederland voorkomende soorten *amfibieën en reptielen*;
- 4) Alle van nature in Nederland voorkomende soorten *vissen*, met uitzondering van de soorten waarop de Visserijwet 1963 van toepassing is;
- 5) Een aantal ongewervelden (onder andere *insecten, libellen en kevers*) die in hun voortbestaan bedreigd zijn of het gevaar lopen in hun voortbestaan te worden bedreigd.

Er zijn drie beschermingsregimes van kracht, mede afhankelijk van de zeldzaamheid van de soort en de status in Europese richtlijnen. Van licht naar zwaar beschermd zijn de soorten opgenomen op Tabel 1, 2 of 3. Voor vogels gelden specifieke eisen, met name tijdens het broedseizoen. Bij ruimtelijke ingrepen geldt automatisch vrijstelling voor soorten van Tabel 1 waardoor de meeste aandacht gevraagd is voor soorten van Tabel 2/3 en voor vogels.

Wijze van toetsing

Door uitspraken van de Raad van State in het voorjaar van 2009 is de beoordeling aangepast bij ontheffingsaanvragen voor ruimtelijke ingrepen. Sinds 26 augustus van dat jaar werken we daardoor volgens een nieuw stroomschema (zie volgende pagina). Gaat u een ruimtelijke ingreep uitvoeren en zijn beschermde soorten aanwezig, dan zijn er vaak twee opties:

1) Voorkom overtreding van de Flora- en faunawet. Het gaat dan om het behoud van de functionaliteit van de voortplantings- en/of vaste rust- en verblijfplaats van de soort. Het betreft de functies van het leefgebied die ervoor zorgen dat de soort succesvol kan rusten of voortplanten, bijvoorbeeld nesten, migratieroutes en foerageergebied. Als u deze veilig stelt door vooraf mitigerende maatregelen te treffen, heeft u mogelijk geen ontheffing meer nodig. Om zeker te zijn dat uw maatregelen voldoende zijn, kunt u ze vóóraf laten beoordelen door Dienst Regelingen. Als deze voldoende zijn krijgt u een beschikking met daarin de goedkeuring van uw maatregelen. De goedkeuring krijgt u in de vorm van een afwijzing van uw ontheffingsaanvraag. U heeft namelijk geen ontheffing nodig doordat u met uw maatregelen overtreding van de Flora- en faunawet voorkomt.

2) Kan de functionaliteit van de voortplantings- en/of vaste rust- en verblijfplaats van de soort niet worden gegarandeerd door mitigerende maatregelen? Dan dient u een reguliere ontheffingsaanvraag in waarbij de onderstaande vragen gesteld worden:

- In welke mate wordt de functionaliteit van de voortplantings- en/of vaste rust- en verblijfplaats aangetast?
- Is er een bij wet genoemd belang? (behalve bij Tabel 2-soorten)
- Is er een andere bevredigende oplossing? (behalve bij Tabel 2-soorten)
- Komt de gunstige staat van instandhouding niet in gevaar?

Beoordeling Dienst Regelingen

Dienst Regelingen beoordeelt of het bij wet genoemd belang zwaarder weegt dan het overtreden van de verbodsbepaling(en). Voor Tabel 2-soorten gelden minder zware eisen en kan een door het ministerie goedgekeurde gedragscode ook uitkomst bieden. De gedragscode

moet wel van toepassing zijn op uw activiteit en u moet kunnen aantonen dat u precies zo werkt als in de gedragscode staat. Voor Bijlage 1-soorten uit Tabel 3 krijgt u alleen ontheffing wanneer sprake is van een bij wet genoemd belang. Bij een ruimtelijke ingreep betreft het meestal één van de onderstaande vier belangen:

- Bescherming van flora en fauna (b)
- Volksgezondheid of openbare veiligheid (d)
- Dwingende redenen van groot openbaar belang, met inbegrip van redenen van sociale of economische aard, en voor het milieu wezenlijke gunstige effecten (e)
- Uitvoering van werkzaamheden in het kader van ruimtelijke inrichting of ontwikkeling (j)

Voor vogels en soorten van bijlage IV van de Habitatrichtlijn geldt dat u alleen ontheffing kunt krijgen op grond van een bij wet genoemd belang uit respectievelijk de Vogelrichtlijn en de Habitatrichtlijn. In de praktijk zijn de mogelijkheden voor het verkrijgen van een ontheffing voor die soorten dan ook zeer beperkt, met name voor vogels¹.

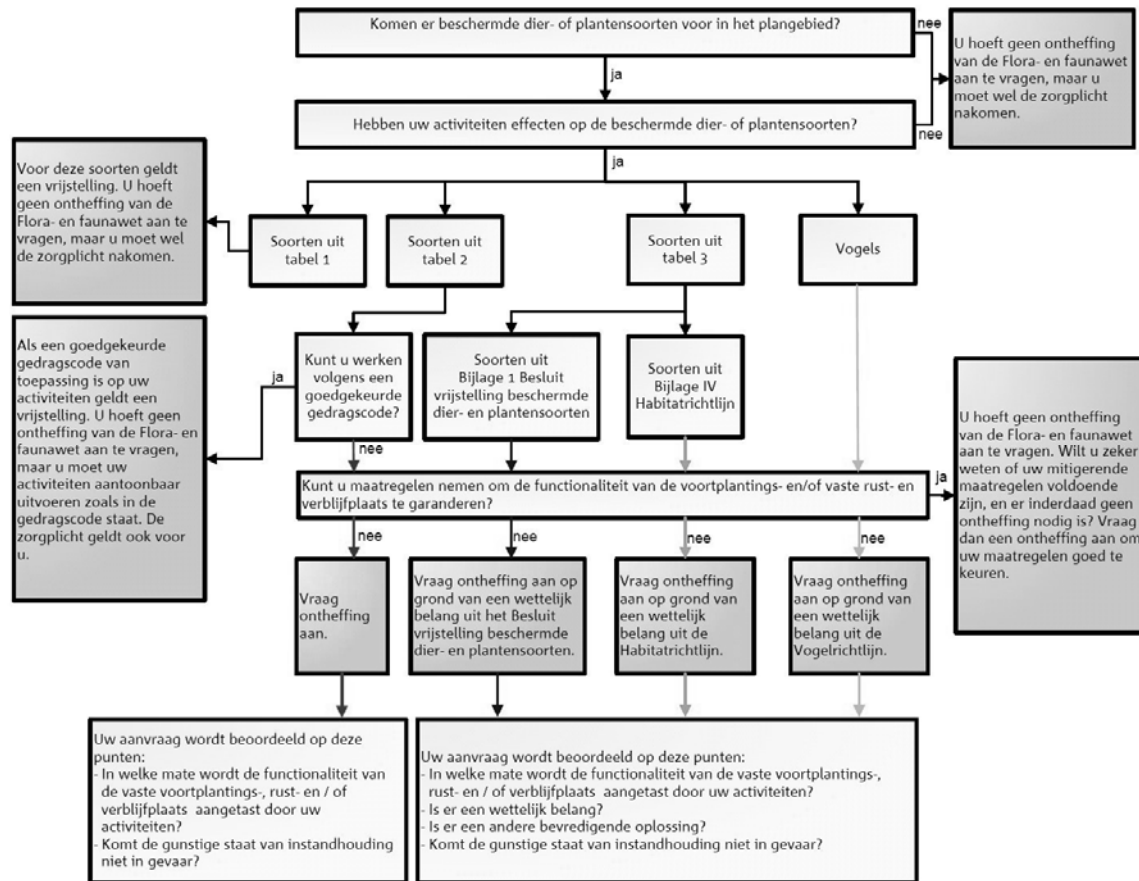

Toetsingschema Flora- en faunawet (Bron: Dienst Regelingen 2009. Aangepaste beoordeling ontheffing ruimtelijk ingrepen Flora- en faunawet).

Rode lijsten

Los van de Flora- en faunawet heeft de toenmalige Minister van Landbouw, Natuur en Voedselkwaliteit ter uitvoering van de bepalingen in artikelen 1 en 3 van het Verdrag van Bern een aantal Rode Lijsten voor bedreigde en kwetsbare soorten dieren en planten gepubliceerd². Voor soorten van de Rode Lijsten heeft de overheid zich verplicht onderzoek en werkzaamheden te bevorderen die nodig zijn voor bescherming en beheer. Het voorkomen van een soort op de Rode Lijst heeft geen wettelijke beschermingsstatus tot gevolg. Opname op de Rode Lijst zegt alleen iets over de zeldzaamheid en populatieontwikkelingen van de betreffende soorten.

Natuurbeschermingswet 1998

Op 1 oktober 2005 is de gewijzigde Natuurbeschermingswet 1998 in werking getreden. De Natuurbeschermingswet heeft betrekking op Natura 2000 gebieden in Nederland en verankert een deel van de Europese Vogelrichtlijn en Habitatrichtlijn in de nationale wetgeving.

¹ In de Vogelrichtlijn worden alleen de belangen b en d én de veiligheid van het luchtverkeer (belang c) genoemd;
² Besluit van de Minister van Landbouw, Natuur en Voedselkwaliteit van TRC/JZ/2004/5727, houdende vaststelling van rode lijsten flora en fauna en Besluit van de Minister van Landbouw, Natuur en Voedselkwaliteit van 28 augustus 2009, 25344, houdende vaststelling van geactualiseerde Rode lijsten flora en fauna.

Natura 2000 bestaat uit een netwerk van Europese natuurgebieden. Het vormt de basis van het Europese natuurbeleid. Natura 2000 is gericht op de instandhouding en ontwikkeling van soorten en ecosystemen die voor Europa belangrijk zijn.

Nederland regelt aan de hand van een vergunningstelsel de zorgvuldige afweging rond projecten die gevolgen kunnen hebben voor Natura 2000-gebieden. Deze vergunningen worden verleend door de provincies of door de Minister van EL&I. Daarnaast stelt Nederland voor al haar Natura 2000-gebieden beheerplannen op waarin de te beschermen waarden, de zogeheten instandhoudingsdoelen, nader worden uitgewerkt in ruimte, tijd en omvang.

In voorgaand wettelijk kader zijn alleen de meest relevante onderdelen van de wetgeving vereenvoudigd weergegeven. Aan deze tekst kunnen derhalve geen rechten worden ontleend. Voor meer achtergronden en de oorspronkelijke wetsteksten kunt u terecht op www.rijksoverheid.nl/onderwerpen/natuur en op www.drloket.nl.