



adviseurs in
ruimtelijke
ontwikkeling

Quick scan natuur

Almelo, Bleskolk singel

Gemeente Almelo

Datum: 31 mei 2022

Projectnummer: 220167

INHOUD

1	Inleiding	3
1.1	Aanleiding	3
1.2	Plangebied	3
2	Wettelijk kader	6
2.1	Gebiedsbescherming	6
2.2	Soortenbescherming	7
2.3	Bescherming houtopstanden	7
3	Onderzoeksmethode	8
3.1	Deskundigheid	8
3.2	Definitie product	8
3.3	Werkwijze	8
4	Aanwezigheid beschermde gebieden en soorten	10
4.1	Ligging beschermde gebieden	10
4.2	Aanwezigheid beschermde soorten	11
4.3	Aanwezigheid houtopstanden	22
5	Effectbeoordeling en advies vervolgtraject	23
5.1	Mogelijke effecten op beschermde gebieden	23
5.2	Mogelijke effecten op beschermde soorten	23
5.3	Mogelijke effecten op beschermde houtopstanden	25
6	Conclusie	26
6.1	Gebiedsbescherming	26
6.2	Soortenbescherming	26
6.3	Bescherming houtopstanden	27
6.4	Vervolgstappen	27

Geraadpleegde bronnen

Bijlage 1. Wettelijk kader

1 Inleiding

1.1 Aanleiding

Aan de Bleskolksingel te Almelo bevindt zich een perceel met gras. De gemeente Almelo is voornemens om op deze locatie een bedrijfsgebouw te realiseren. Hiertoe wordt de vegetatie verwijderd en de grond bouwrijp gemaakt.

Voor de vaststelling van een nieuw bestemmingsplan is het noodzakelijk dat de haalbaarheid ervan wordt aangetoond. Er dient daarom vanuit de ecologie onderzocht te worden of met de ruimtelijke ontwikkelingen die het plan toestaat sprake is van overtreding van de geldende natuurwet- en regelgeving. Voorliggende rapportage zet door middel van een quick scan natuur uiteen of met de ruimtelijke ontwikkeling mogelijk sprake kan zijn van het verstoren van beschermde natuurgebieden en beschermde soorten en of nader onderzoek hiernaar noodzakelijk is.

1.2 Plangebied

1.2.1 Huidige situatie

Het plangebied bevindt zich in het noorden van Almelo (gemeente Almelo, provincie Overijssel). Ten westen van het plangebied ligt het bedrijventerrein "Turfkade". Verder wordt de omgeving voornamelijk gekenmerkt door agrarische gebied. De dichtstbijzijnde natuurgebieden betreffen "Wierdense Veld" en "Borkeld".

De directe omgeving van het plangebied kenmerkt zich voornamelijk door de aanwezigheid van bedrijfspanden, een aantal bomenrijen en ten noordoosten van het plangebied een houtwal. Verder zijn er ten noorden, oosten en zuiden agrarische percelen aanwezig. Navolgende afbeeldingen geven de globale ligging van het plangebied weer.

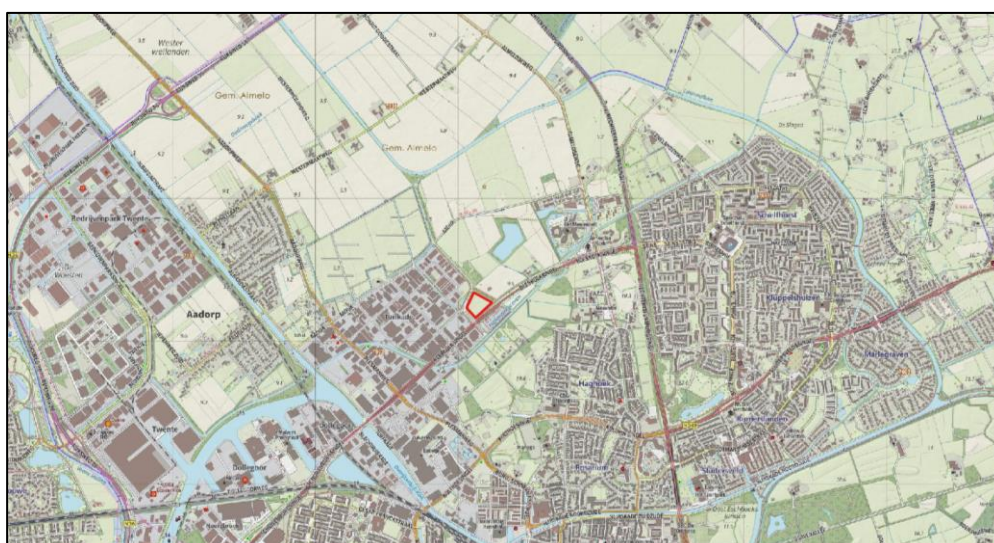

Topografische kaart met de globale ligging van het plangebied (rood omkaderd). Bron: PDOK.



Luchtfoto met de globale ligging van het plangebied (rood omkaderd). Bron: PDOK.

Op 18 mei 2022 is een veldbezoek uitgevoerd. Het plangebied betreft een perceel met grasland. Aangrenzend zijn een aantal bomenrijen en een houtwal aanwezig. Navolgende afbeeldingen geven een impressie van het plangebied ten tijde van het veldbezoek.



Overzicht plangebied vanuit het westen.



Bomenrijen ten zuidwesten en zuidoosten van het plangebied.



Droogstaande afwateringssloot ten westen van het plangebied.



Strook kruidenrijke vegetatie ten zuiden van het plangebied.

1.2.2 Toekomstige situatie

In de toekomstige situatie zal nieuwbouw in het plangebied zijn gerealiseerd (zie navolgende afbeeldingen). Voor de nieuwbouw wordt de bestaande vegetatie (gras) verwijderd en wordt de grond bouwrijp gemaakt. Aangrenzende bomenrijen en houtwal zullen bij de voorgenomen herontwikkeling van het plangebied behouden blijven.

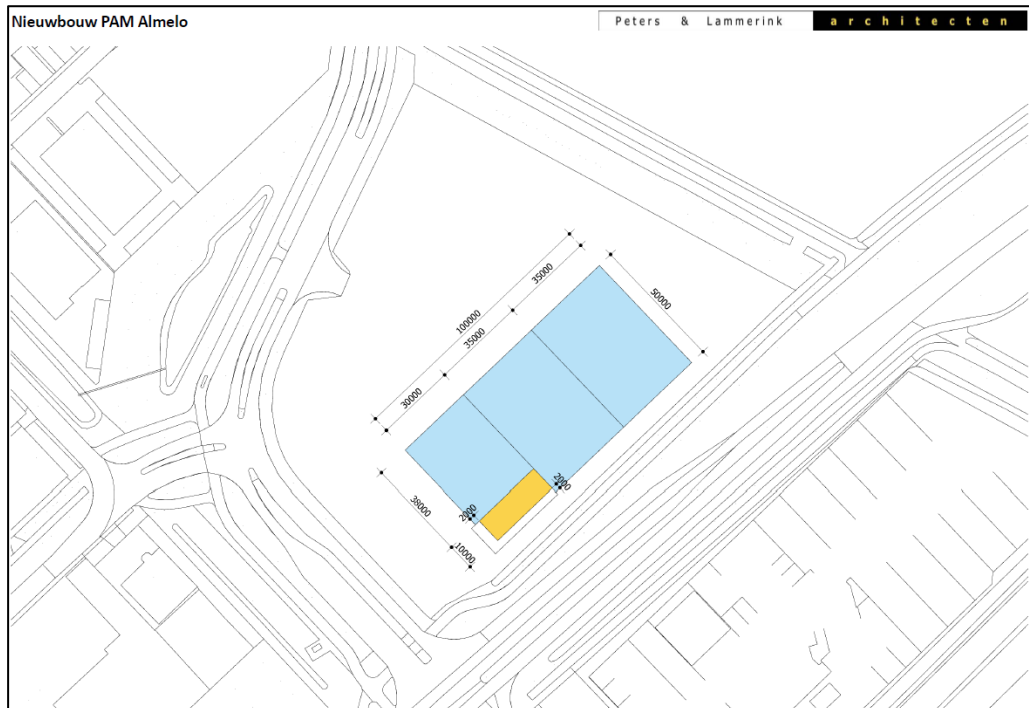

Schematisch bovenaanzicht (bron: Peters & Lammerink Architecten)

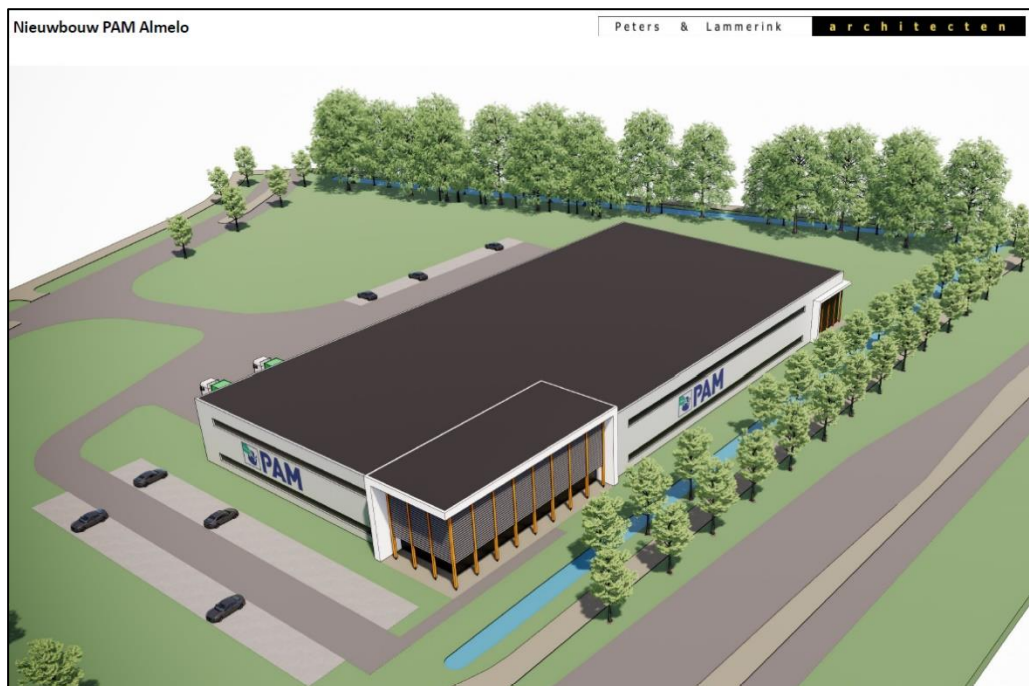

Bovenaanzicht vanaf het kruispunt (bron: Peters & Lammerink Architecten)

2 Wettelijk kader

Hieronder staat een samenvatting van het wettelijk kader. Een uitgebreide beschrijving staat in bijlage 1.

2.1 Gebiedsbescherming

2.1.1 *Natura 2000-gebieden en bijzondere nationale natuurgebieden*

Op grond van de Wet natuurbescherming kunnen natuurgebieden of andere gebieden die belangrijk zijn voor flora en fauna, door de Minister worden aangewezen ter uitvoering van de Vogelrichtlijn- en/of Habitatrichtlijn, de zogeheten Natura 2000-gebieden. Ook kan de Minister op grond van deze wet in enkele specifieke gevallen bijzondere nationale natuurgebieden aanwijzen.

Bij de aanwijzing van een Natura 2000-gebied worden voor het gebied instandhoudingsdoelstellingen voor te beschermen soorten en/of habitats vastgesteld. Het is verboden om zonder vergunning een project te realiseren dat significant negatieve gevolgen kan hebben voor een Natura 2000-gebied. Als een plan of project mogelijk negatieve gevolgen kan hebben voor een Natura 2000-gebied, vindt eerst een globale toetsing plaats, de voortoets. Als uit de voortoets blijkt dat er zeker geen negatieve gevolgen zijn, dan kan het betreffende plan worden vastgesteld, of geldt in het geval van een project geen vergunningplicht. Als de kans op significante gevolgen niet kan worden uitgesloten dan moet, conform artikel 2.8 van de Wet natuurbescherming een passende beoordeling worden gemaakt.

2.1.2 *Natuurnetwerk Nederland*

De Wet natuurbescherming draagt Gedeputeerde Staten op, om in hun provincie te zorgen voor een landelijk ecologisch netwerk, genaamd Natuurnetwerk Nederland. Voor dit netwerk geldt, op basis van het Besluit algemene regels ruimtelijke ordening (het Barro), een 'nee, tenzij'-beschermingsregime. Het bestemmingsplan, of een omgevingsvergunning waarmee van het bestemmingsplan wordt afgeweken, maakt geen ontwikkelingen mogelijk die kunnen leiden tot een significante vermindering van de oppervlakte, kwaliteit of samenhang van de aanwezige natuur, of tot een significante aantasting van de wezenlijke kenmerken en waarden van deze gebieden, *tenzij* er sprake is van groot openbaar belang, er geen reële alternatieven zijn, negatieve effecten zoveel mogelijk worden beperkt en overblijvende negatieve effecten worden gecompenseerd. Provincies dienen deze bescherming te regelen bij provinciale verordening. Daarnaast kunnen provincies bij provinciale verordening andere gebieden met bijzondere natuurwaarden beschermen, genaamd bijzondere provinciale natuurgebieden en bijzondere provinciale landschappen.

Binnen het Natuurnetwerk Nederland in Overijssel liggen natuurgebieden die vanwege de hoge natuurwaarden (inter-)nationale bescherming genieten, waaronder de Nationale Parken en een groot deel van de Natura 2000-gebieden. Naast de bestaande natuurgebieden bestaat het NNN in Overijssel deels uit gebieden die nog omgevormd zullen worden tot natuur.

Naast het NNN is in Overijssel ook sprake van de Zone Ondernemen met Natuur en Water (ONW). Binnen deze zone geldt een 'ja, mits'-benadering. Hier zijn ontwikkelingsmogelijkheden voor bestaande en nieuwe functies, mits er wordt bijgedragen aan ruimtelijke kwaliteit.

2.2 Soortenbescherming

De bescherming van dier- en plantensoorten is geregeld in de Wet natuurbescherming. Voor een aantal soorten is door middel van verboden een beschermingsregime opgenomen. Er is een apart beschermingsregime voor Vogelrichtlijnsoorten, voor Habitatrichtlijnsoorten en voor andere soorten. Naast de beschermde plant- en diersoorten geldt voor al de in het wild levende soorten ook een zorgplicht. Iedereen dient voldoende zorg in acht te nemen voor deze soorten en hun directe leefomgeving. Dit houdt onder meer in dat men negatieve gevolgen voor aanwezige soorten zoveel mogelijk beperkt door het nemen van alle maatregelen die redelijkerwijs kunnen worden verwacht.

Provinciale Staten kunnen in een verordening een vrijstelling verlenen van de verboden van de wet. De Overijssel heeft besloten voor een aantal algemeen voorkomende zoogdiersoorten en amfibieën een vrijstelling te verlenen, voor handelingen die men verricht in het kader van ruimtelijke inrichting en ontwikkeling en voor handelingen in het kader van bestendig beheer en onderhoud.

Het betreft de soorten aardmuis, bosmuis, dwergmuis, dwergspitsmuis, gewone bosspitsmuis, haas, huisspitsmuis, konijn, ondergrondse woelmuis, ree, rosse woelmuis, tweekleurige bosspitsmuis, veldmuis, vos, woelrat, bruine kikker, gewone pad, kleine watersalamander, meerkikker en middelste groene kikker.

Daarnaast zijn de verboden niet van toepassing op handelingen die men uitvoert in het kader van ruimtelijke inrichting of ontwikkeling of bestendig beheer en onderhoud, wanneer men die handelingen uitvoert conform een goedgekeurde gedragscode. Tot slot kunnen Gedeputeerde Staten, wanneer er geen andere bevredigende oplossing bestaat, onder bepaalde voorwaarde een ontheffing verlenen van de verboden.

2.3 Bescherming houtopstanden

Het is verboden houtopstanden geheel of gedeeltelijk te vellen of te doen vellen, zonder voorafgaande melding bij de provincie. Een houtopstand is hierbij gedefinieerd als een eenheid van bomen of struiken met een oppervlakte van ten minste 1.000 vierkante meter of een rijbeplanting die meer dan 20 bomen omvat. De wet schrijft verder voor dat wanneer een houtopstand geheel of gedeeltelijk is geveld, de grond binnen drie jaar moet worden herbeplant.

Bovenstaande bescherming geldt niet voor alle houtopstanden. De regels zijn onder meer niet van toepassing op houtopstanden op erven of in tuinen en op houtopstanden binnen de, bij besluit van de gemeenteraad, vastgelegde grenzen van de bebouwde kom. Ook voor het dunnen van een houtopstand gelden de regels niet.

3 Onderzoeksmethode

3.1 Deskundigheid

Kwaliteit van het ecologisch onderzoek en het geleverde product staan bij SAB hoog in het vaandel. Mede daarom zijn wij aangesloten bij het Netwerk Groene Bureaus (NGB); de brancheorganisatie voor groene adviesbureaus. Om aan onze standaard te voldoen, wordt ecologisch onderzoek enkel uitgevoerd door deskundigen. Onder een ecologisch deskundige verstaan we iemand met aantoonbare ervaring en kennis op het gebied van de ecologie van de betreffende soorten. Onze deskundigen voldoen aan de eisen van een ecologisch deskundige zoals de Rijksdienst voor Ondernemend Nederland die stelt. Ecologen in opleiding tot deskundige werken altijd onder begeleiding van een deskundige.

3.2 Definitie product

Het product wat in deze rapportage geleverd wordt is een “quick scan natuur”. Dit bestaat uit een “quickscan soorten” conform de begrippenlijst van het Netwerk Groene Bureaus (NGB 2020), aangevuld met verkennende analyse op het gebied van gebiedsbescherming (Natura 2000-gebieden en Natuurnetwerk Nederland) en een verkennende analyse op het gebied van houtopstanden.

3.3 Werkwijze

Voor het onderzoek werd een bureaustudie uitgevoerd en werd een veldbezoek aan de locatie gebracht. Als eerste werd voor het onderzoek, op basis van informatie van de opdrachtgever, het plangebied in beeld gebracht en werden de toekomstige ontwikkelingen beschreven. Vervolgens werd onderzocht welke beschermde plant- en diersoorten in de omgeving van het plangebied zijn te verwachten. Hiervoor werd de Nationale Databank Flora en Fauna (NDFF) geraadpleegd op 16 mei 2022, waarbij waarnemingen van de afgelopen 10 jaar werden opgevraagd. Aanvullend hierbij is gebruik gemaakt van andere bronnen, als websites en verspreidingsatlassen. Bij deze bureaustudie werd ook de ligging van het plangebied ten opzichte van Natura 2000-gebieden en gebieden die via de provinciale verordening zijn beschermd onderzocht. Hiervoor werd onder meer informatie van de website van de provincie geraadpleegd.

Vervolgens werd een veldbezoek aan het plangebied en de directe omgeving ervan gebracht. Dit bezoek vond plaats op 18 mei 2022, bij droog, windstil en onbewolkt weer met een temperatuur van circa 24 graden Celsius. Doel van deze veldverkenning was om een indruk te krijgen van de habitats ter plaatse en om de geschiktheid van het plangebied voor de verschillende soortgroepen te beoordelen. Het veldbezoek heeft niet de status van een volledige veldinventarisatie. Het eenmalige veldbezoek geeft een globaal beeld van aanwezige soorten en habitats op basis van een momentopname.

Met de gegevens uit de bureaustudie en het veldbezoek is vervolgens een inschatting gemaakt van de mogelijke effecten op beschermde soorten en beschermde gebieden.

Op basis van deze inschatting is een advies opgesteld met aanbevelingen voor vervolgstappen. Nadat het eerste conceptrapport gereed was, is dit beoordeeld op inhoud en vorm door een deskundig collega. Het commentaar is vervolgens besproken en verwerkt, om zo tot een eensluidend advies te komen.

4 Aanwezigheid beschermde gebieden en soorten

In dit hoofdstuk beschrijven wij de ligging van het plangebied ten opzichte van beschermde gebieden en beschrijven we de kans op de aanwezigheid van beschermde soorten. In het volgende hoofdstuk volgt een beoordeling van de mogelijke effecten op beschermde gebieden en beschermde soorten ten gevolge van de ontwikkeling.

4.1 Ligging beschermde gebieden

4.1.1 Ligging Natura 2000-gebied

Het plangebied ligt niet in een gebied dat in het kader van de Wet natuurbescherming is aangewezen (zie navolgende afbeelding). Wel liggen Natura 2000-gebieden “Wierdenseveld” en “Borkelveld” in de wijdere omgeving van het plangebied. Deze liggen respectievelijk 7,8 en 13 van het plangebied verwijderd.

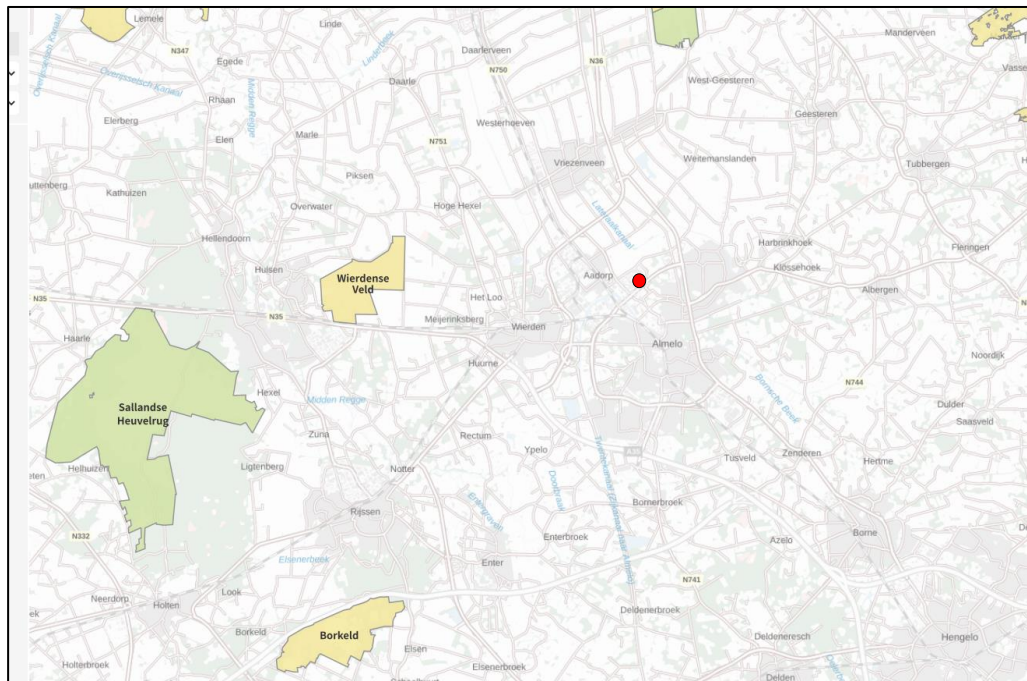

Globale ligging van het plangebied (rode stip) ten opzichte van Natura 2000-gebieden. Bron: Aerials.

4.1.2 Ligging Natuurnetwerk Nederland

Het plangebied ligt niet binnen Natuurnetwerk Nederland (zie navolgende afbeelding). Het dichtstbijzijnde gedeelte van het natuurnetwerk bevindt zich op ongeveer 5,2 kilometer ten zuidoosten van het plangebied en betreft het gebied “Reggedal”. Het dichtstbijzijnde gebied behorend tot de zone ondernemen met natuur en water buiten de NNN bevindt zich op 6,5 kilometer afstand ten noordoosten van het plangebied

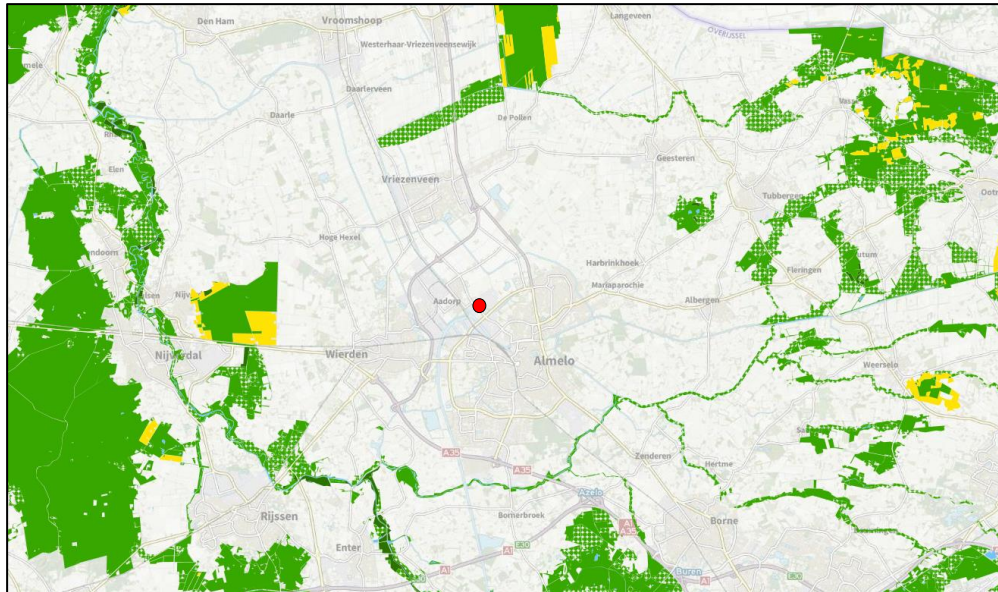

Globale ligging van het plangebied (rode stip) ten opzichte van Natuurnetwerk Nederland en Zone ondernemen met natuur en water buiten de NNN. Bron: Provincie Overijssel.

4.2 Aanwezigheid beschermde soorten

4.2.1 Zorgplicht, voor alle in het wild levende dieren en planten

In en in de directe omgeving van het plangebied is groen aanwezig. Het plangebied vormt daarmee geschikt leefgebied voor in het wild levende planten en dieren.

4.2.2 Vogelrichtlijnsoorten

4.2.2.1 Vogelsoorten met niet-jaarrond beschermde nesten

Tijdens het veldbezoek zijn in het plangebied soorten met niet jaarrond beschermde nesten aangetroffen als ekster, houtduif, koolmees, spreeuw en zwarte kraai. Dergelijke soorten kunnen mogelijk in de directe omgeving van het plangebied tot broeden komen. Binnen het plangebied zelf zijn geen vogelnesten aangetroffen.

4.2.2.2 Vogelsoorten met jaarrond beschermde nesten

Naast de reguliere bescherming in het broedseizoen zijn er verschillende vogelsoorten van wie de nesten jaarrond worden beschermd. Deze jaarrond beschermde status is vanwege verschillende redenen. Zo zijn er soorten die het hele jaar gebruik maken van het nest. Daarnaast zijn er koloniebroeders die elk broedseizoen op dezelfde plaats broeden en daarin zeer honkvast zijn. Ook zijn er soorten die jaar in jaar uit gebruik maken van hetzelfde nest en die nauwelijks in staat zijn zelf een nest te maken. Hieronder wordt in meer detail beschreven of en in welke mate het gebied geschikt kan zijn voor de betreffende soorten.

Huismus en gierzwaluw

Huismussen broeden in kieren en spleten van bebouwing en tevens vaak onder (golvende) dakpannen. Een geschikte leefomgeving van de huismus bestaat uit een combinatie van een geschikte nestgelegenheid, voedsel, drinkwater en voldoende dekking in de vorm van stekelige of groenblijvende struiken. Voornamelijk plekken

waar bebouwing wordt afgewisseld met groenvoorzieningen herbergen hoge dichtheden aan huismussen (BIJ12 2017a).

Gierzwaluwen broeden in Nederland in stedelijk gebied. Ze broeden in kolonies, onder daken en in gebouwen. Veel gebruikte nestlocaties bevinden onder scheeffliggende of kapotte dakpannen, onder nokpannen, in gaten en kieren onder de dakrand en bij dakkapellen, daar waar het zink overloopt van de dakkapel naar de dakpannen. Daarnaast worden soms kunstmatige nestkasten of nestpannen, gaten in muren, gaten achter regenpijpen of ventilatieschachten als broedlocatie gebruikt. Nestlocaties dienen een vrije uitvliegrouwe op minimaal enkele meters boven de grond te hebben. Daken dienen verder minimaal een hellingshoek van 45 graden te hebben om als nestlocatie geschikt te zijn (BIJ12 2017b).

Binnen het plangebied is geen bebouwing aanwezig en de bebouwing in de directe omgeving betreft voornamelijk bedrijfspanden. Derhalve zijn er geen geschikte nestlocaties binnen of in de directe omgeving voor de huismus en gierzwaluw van het plangebied aanwezig. Daarnaast zijn er tijdens het veldbezoek geen huismussen of gierzwaluwen dan wel sporen van deze twee soorten waargenomen. Derhalve maakt het plangebied ook geen onderdeel van de functionele leefomgeving van de twee soorten uit. Op basis van bovenstaande kan het voorkomen van de huismus en gierzwaluw binnen of in de directe omgeving van het plangebied redelijkerwijs worden uitgesloten.

Boomvalk, buizerd, havik, roek, sperwer, wespendif en zwarte wouw.

De boomvalk, buizerd, havik, roek, sperwer, wespendif en zwarte wouw broeden allemaal in grote nesten in hoge bomen. Binnen het plangebied zijn geen bomen aanwezig. Wel grenst er aan het noordoosten van het plangebied een houtwal met hoge bomen en wordt het plangebied verder omgeven door bomenrijen met (kleinere) bomen.

Tijdens het veldbezoek zijn de bomen grondig gecontroleerd op grote nesten. Er is één eksternest aangetroffen in de bomenrij ten oosten van het plangebied. Deze was ten tijde van het veldbezoek ook in gebruik door een ekster. Verder zijn er geen grote nesten in de omgeving van het plangebied waargenomen. Daarom kan redelijkerwijs worden uitgesloten dat bovengenoemde soorten een nest in de directe omgeving van het plangebied hebben.

Overige vogelsoorten

Andere vogelsoorten waarvan het nest jaarrond is beschermd, nestelen op hoge gebouwen (slechtvalk), op richels van bergen of steengroeven en soms op oude roofvogelnesten (oehoe), langs stromende beken (grote gele kwikstaart), in oude nesten van kraaien en roofvogels in vooral naaldbomen (ransuil), in holtes in bomen en in gebouwen in kleinschalig agrarisch gebied (steenuil), in nissen van kerktorens of in andere toegankelijke gebouwen in kleinschalig agrarisch gebied (kerkuil) of op speciale nestpalen (ooievaar) (SOVON 2002, vogelbescherming.nl, sovon.nl). Deze elementen zijn niet in het plangebied aanwezig. Derhalve worden nesten van deze vogelsoorten niet binnen of in de directe omgeving van het plangebied verwacht.

Provincie Overijssel

Naast bovengenoemde soorten genieten in provincie Overijssel nog enkele andere vogelsoorten extra bescherming. De nestlocaties van boerenzwaluw, huiszwaluw en bosuil zijn in provincie Overijssel jaarrond beschermd. Deze soorten nestelen in grote open schuren (boerenzwaluw), aan hoge witte gevels (huiszwaluw) en in boomholtes (bosuil). Deze elementen zijn in het plangebied niet aanwezig, waardoor de aanwezigheid van nesten van deze soorten in of in de omgeving van het plangebied is uit te sluiten.

Verder is het leefgebied van de oeverzwaluw, wulp, grutto, ringmus en bonte vliegen-vanger in de provincie Overijssel beschermd. Leefgebied voor deze soorten bestaat uit weiland en grasland (wulp en grutto), oppervlaktewater met rijke oeverbegroeiing (oeverzwaluw), kleinschalig cultuurlandschap (ringmus) en bosgebied (bonte vliegen-vanger). Het plangebied betreft grasland en kan daardoor gebruikt worden door wulp en grutto. Het betreft echter een relatief klein perceel van voor deze twee soorten lage kwaliteit. Bovendien ligt het plangebied deels geïsoleerd door het bedrijventerrein. Op basis van bovenstaande kan worden geconcludeerd dat, indien het perceel al als foerageergebied gebruikt wordt door wulp en/of grutto, dit incidenteel gebeurt. Het betreft geen essentieel leefgebied. Voor de overige soorten is er geen geschikt leefgebied binnen het plangebied aanwezig. Het is dus uitgesloten dat (essentieel) leefgebied van alle bovengenoemde soorten verloren gaat door de voorgenomen herontwikkeling.

Ekster

De ekster is een categorie 5 soort van jaarrond beschermde nesten. Dit zijn vogels die weliswaar vaak terugkeren naar de plaats waar zij het jaar daarvoor hebben gebroed, maar die wel over voldoende flexibiliteit beschikken om, als de broedplaats verloren is gegaan, zich elders te vestigen. In de houtwal buiten het plangebied is een nest van de ekster aangetroffen. Deze wordt met de geplande ontwikkelingen niet verwijderd. Daarnaast zal dit nest hoogstwaarschijnlijk niet verstoord worden. De ekster kan goed tegen verstoring en zal dan ook aanwezig blijven. Mocht deze toch verstoord worden, kan de ekster zich gemakkelijk in de omgeving vestigen. Wel moet er rekening gehouden worden met de broedperiode.

4.2.3 Planten

De vaatplanten die zijn beschermd middels de Wet natuurbescherming betreffen veelal zeldzame soorten, waarvan de meeste Rode Lijst-soorten, met specifieke groeiplaatsen in met name stabiele en natuurlijke biotopen, zoals bossen, zeeduinen, kalkgraslanden, beekdalen, veengronden en moerassen. Ook is een aantal soorten beschermd die groeit op oude en verweerde muren en zijn enkele zeldzame akkerplanten beschermd. Een deel van de beschermde planten komt alleen voor in Zuid-Limburg. Veel soorten komen voornamelijk voor op kalkhoudende en voedselarme grond (Sparrus et al. 2012). Naast de beschermde vaatplanten zijn er twee mossoorten beschermd. Beide soorten zijn zeer zeldzaam. Tonghaarmuts is in Nederland gevonden in vochtige, jonge wilgenbossen en in jonge aanplant van zomereik. Geel schorpioenmos groeit op moskussens op venig substraat (Janssen en Schamineé 2004, verspreidingsatlas.nl).

In het plangebied is sprake van voedselrijke en relatief intensief beheerd grasland in stedelijke omgeving. Beschermde planten worden in een dergelijk biotoop niet verwacht.

4.2.4 Grondgebonden zoogdieren

4.2.4.1 Aanwezigheid soorten waarvoor een provinciale vrijstelling geldt

Zoals beschreven in paragraaf 2.2, geldt voor een aantal meer algemeen voorkomende beschermde soorten zoogdieren een provinciale vrijstelling van de verboden in de wet. Het is goed mogelijk dat in of nabij het plangebied deze soorten voorkomen, zoals het konijn of de veldmuis. Deze soorten komen wijdverspreid voor en stellen geen hoge eisen aan hun omgeving.

4.2.4.2 Aanwezigheid soorten waarvoor geen vrijstelling geldt

Deze beschermde grondgebonden zoogdieren komen voornamelijk voor in natuurlijke- of half-natuurlijke habitats zoals bos, heide of kleinschalig agrarisch landschap. Een aantal soorten is zeer zeldzaam en komt alleen in Zuid-Limburg voor. Dit geldt voor hamster, hazelmuis, eikelmuis, molmuis, lynx en wilde kat. Ook de wolf is zeer zeldzaam. Andere soorten, zoals bever, boommarter, das, eekhoorn, steenmarter, waterspitsmuis en wild zwijn komen algemener voor. Met name eekhoorn en steenmarter worden ook regelmatig in meer stedelijk gebied aangetroffen (Lange et al. 2003, verspreidingsatlas.nl).

Volgens verspreidingsgegevens van de NDFF komen de boommarter, bunzing, das, eekhoorn, hermelijn, otter, steenmarter en wezel voor in de omgeving van het plangebied.

Boommarter

De boommarter heeft een voorkeur voor oud (loof-)bos, maar wordt ook in andere typen bos waargenomen. De soort komt soms ook in meer open terreinen voor, mits er voldoende bosjes en lijnvormige elementen in de omgeving zijn, zoals heggen en houtwallen. De boommarter komt slechts incidenteel voor in de nabijheid van gebouwen. Boommarters kiezen een verblijfplaats in boomholten, konijnen-, vossen of dassenhollen, tussen boomwortels of onder takkenbossen. Nesten worden vaak in oude spechten- of eekhoornholten of inrottingsholten gemaakt (www.zoogdiervereniging.nl).

Binnen het plangebied zijn geen bomen aanwezig. In de directe omgeving van het plangebied staan echter wel bomen. Deze zijn grondig gecontroleerd op holtes die groot genoeg zijn voor een boommarter. Deze zijn tijdens het veldbezoek niet aangetroffen. Op basis van bovenstaande kan een rust- en/of verblijfplaats van een boommarter redelijkerwijs worden uitgesloten.

Das

Dassen leven overdag in burchten, die ze zelf graven en die vaak zijn gelegen in bosjes of houtwallen nabij gras- en akkerland (zoogdiervereniging). Dassen gebruiken vaak vaste paden, zogenaamde wissels, welke zijn te herkennen als uitgesleten paden. Wissels worden gemarkeerd door geursporen en met latrines. De das is een sociaal dier met sterke sociale banden. Ze leven in familiegroepen bestaande uit een volwassen koppel met eventueel jongen en jaarlingen. Dieren van buiten de familiegroep worden uit het territorium geweerd.

Tijdens het veldbezoek zijn er geen burchten, dassenwissels of sporen van foerageren (“dassenputjes”) aangetroffen. Tevens is er door de ligging aan een bedrijventerrein relatief veel verstoring en zijn er volgens de NDFF Uitvoerportaal in de afgelopen 10 jaar geen waarnemingen van een das binnen of in de directe omgeving van een das. Op basis van bovenstaande kan een vaste rust- en/of verblijfplaats van een das redelijkerwijs worden uitgesloten.

Eekhoorn

De eekhoorn leeft in allerlei typen bos en is ook in tuinen of parken in de omgeving van bos aan te treffen mits daar voldoende voedsel beschikbaar is. Ze maken een bolvormig nest van takken en bladeren op minimaal vijf meter hoogte in de boom. Ook natuurlijke boomholtes, oude kraaien- of eksternesten, nestkasten of spechtenholen worden als nestlocatie gebruikt (zoogdiervereniging.nl).

Tijdens het veldbezoek zijn de bomen in de directe omgeving van het plangebied grondig gecontroleerd op nesten van eekhoorns. Deze zijn niet aangetroffen. Derhalve kan een vaste rust- en/of verblijfplaats van een eekhoorn in de directe omgeving van het plangebied redelijkerwijs worden uitgesloten. De houtwal kan wel geschikt leefgebied bieden voor de eekhoorn. Deze blijft bij de voorgenomen herontwikkeling behouden.

Bunzing, hermelijn en wezel

De bunzing, hermelijn en wezel hebben een voorkeur voor een kleinschalig landschap met voldoende schuilmogelijkheden en water in de nabijheid. Bovengenoemde soorten kunnen ook voorkomen in een bebouwde omgeving met veel groen en in open bossen. De bunzing, hermelijn en wezel maken hun schuilplaats in oude hopen van konijn, mol, vos en das, maar ook steenhopen, holle bomen en boomwortels worden als schuilplaats gebruikt (Bouwens, 2017).

Het plangebied betreft een grasland met een erg open karakter. Derhalve is een vaste rust- en/of verblijfplaats van een bunzing, hermelijn en wezel redelijkerwijs uit te sluiten. De houtwal ten noordoosten van het plangebied biedt wel geschikt leefgebied. Hier zijn ook een aantal hopen aangetroffen, die mogelijk van een hermelijn of wezel zijn. Bij de voorgenomen herontwikkeling van het plangebied blijft echter de houtwal behouden.

Steenmarter

De steenmarter leeft bij voorkeur in een kleinschalig, parkachtig landschap. De soort is met name aanwezig in de nabijheid van dorpen, boerderijen en ook steden. Elementen als groenstroken, heggen, bosjes en greppels zijn belangrijk voor het vinden van voedsel en als dekking. Binnen zijn leefgebied heeft de steenmarter vele schuilplaatsen, zoals boomholtes, takkenhopen, dicht struweel en ruimtes in bebouwing. Hier bewoont de soort bijvoorbeeld zolders, kruipruimtes of ruimtes in de spouw (www.zoogdiervereniging.nl).

Er is geen voor een steenmarter geschikte bebouwing binnen of in de directe omgeving van het plangebied aanwezig. Ook zijn er geen sporen (uitwerpselen, prooiresten

etc.) aangetroffen of hopen van een steenmarter aangetroffen. Op basis van bovenstaande kan de aanwezigheid van een steenmarter redelijkerwijs worden uitgesloten.

4.2.5 *Vleermuizen*

Volgens verspreidingsgegevens van de NDFP komt de franjestaart, gewone dwergvleermuis, gewone grootvleermuis, laatvlieger, meervleermuis, rosse vleermuis, ruige dwergvleermuis en watervleermuis os in de omgeving van het plangebied voor. Alle vleermuissoorten, alsmede hun verblijfplaatsen, essentiële foerageergebieden en vliegroutes zijn beschermd volgens de Wet natuurbescherming.

Vleermuizen zijn globaal op te delen in gebouwbewonende soorten zoals gewone dwergvleermuis en boombewonende soorten als rosse vleermuis en watervleermuis. Daarnaast bestaan soorten die van beide elementen gebruikmaken. Daarbij is ook onderscheid te maken in zomer- en winterverblijfplaatsen van de verschillende soorten. Sommige soorten zoals de gewone dwergvleermuis verblijven het gehele jaar in gebouwen (spouwmuren, achter gevelbetimmeringen, etc.). Andere soorten als de rosse vleermuis verblijven jaarrond in bomen (in holten, holen en achter loshangend schors). De watervleermuis overwintert echter weer in bunkers, grotten en kelders en verblijft in de zomerperiode in boomholten (Dietz et al. 2011).

4.2.5.1 *Gebouwbewonende vleermuissoorten*

Gebouwbewonende vleermuizen hebben hun verblijfplaats achter bijvoorbeeld gevelbetimmering, in spouwmuren, achter dakbeschot, achter luiken en in schoorstenen (BIJ12 2017c, Dietz et al. 2011). Er is geen voor gebouwbewonende vleermuizen geschikte bebouwing binnen of in de directe omgeving van het plangebied aanwezig.

4.2.5.2 *Boombewonende vleermuissoorten*

Boombewonende soorten worden gevonden in holten en spleten in bomen en achter loshangend schors. Bomen dienen hiervoor een zekere diameter en leeftijd te hebben. Zo hebben vleermuizen genoeg ruimte in de boom. Grofweg zijn hardhout bomen als eik en beuk jonger dan 60 jaar en zachthout bomen jonger dan ongeveer 30 jaar voor een spechtenhol nog niet geschikt (Zoogdiervereniging & Probos 2012). Binnen het plangebied zijn geen bomen aanwezig. In de directe omgeving zijn wel bomen met holtes gevonden, zoals in de houtwal ten noordoosten van het plangebied (zie navolgende afbeelding). Deze bomen worden met de geplande ruimtelijke ontwikkeling niet aangetast en zullen ook niet verstoord worden. Nader onderzoek is dan ook niet nodig.

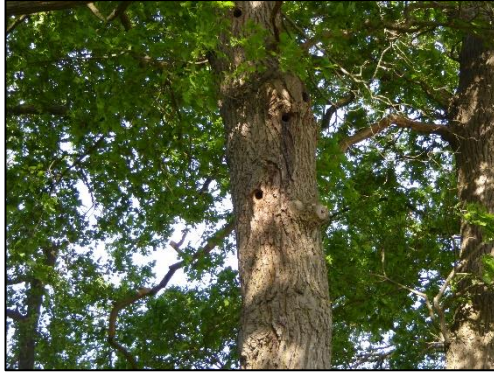

Boom met holte in de houtwal ten noordoosten van het plangebied.

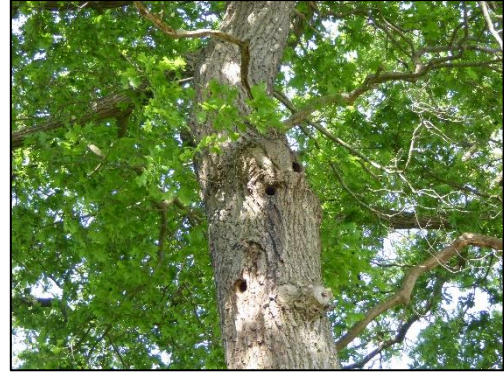

Boom met holtes in de houtwal ten noordoosten van het plangebied.

4.2.5.3 Essentieel foerageergebied

Alle in Nederland voorkomende vleermuizen leven van insecten. Zij foerageren daarom op plaatsen waar veel insecten aanwezig zijn. Voorbeelden van veel voorkomende foerageergebieden zijn openingen op kruinhoogte tussen bomen, boven water en in de luwte van dijken. Als een dergelijk foerageergebied van zeer groot belang is voor vleermuizen van een bepaalde verblijfplaats, kan gesproken worden van een essentieel foerageergebied. Als een dergelijk foerageergebied verloren zou gaan, zou de voedselvoorziening van deze vleermuizen verdwijnen, waardoor ze de verblijfplaats moeten verlaten. Het verdwijnen van het foerageergebied leidt zo tot het niet meer functioneren van de verblijfplaats. Dergelijk essentieel foerageergebied is beschermd.

Het plangebied betreft door de openheid een matig geschikt foerageergebied. In de directe omgeving is er meer geschikt foerageergebied aanwezig. Het betreft de bomenrijen en houtwal die direct aan het plangebied grenzen. Daarnaast is er in de wijdere omgeving ook geschikt foerageergebied aanwezig zoals de agrarische percelen en de bosschages ten noorden en zuiden van het plangebied.

4.2.5.4 Essentiële vliegroutes

Om zich van hun verblijfplaatsen naar hun foerageergebied te verplaatsen worden door een aantal soorten steeds dezelfde lijnvormige elementen gebruikt. Bijvoorbeeld de gewone dwergvleermuis gebruikt vaak bomenrijen waaraan het zich kan oriënteren. Als een dergelijke route verdwijnt of onderbroken wordt, vervalt deze mogelijkheid om van verblijfplaats naar foerageergebied te komen. Vleermuizen moeten dan een alternatieve route zoeken. Als dit niet mogelijk is en als de vliegroute door veel vleermuizen wordt gebruikt, kan dit een groot negatief effect op de vleermuizenpopulatie in het gebied hebben (Limpens et al. 2004). Daarom zijn dergelijke vliegroutes beschermd. De bomenrijen en houtwal die aan het plangebied grenzen kunnen gebruikt worden als vliegroute. Deze elementen blijven bij de voorgenomen herontwikkeling van het plangebied behouden en zullen er dus geen potentiële vliegroutes verdwijnen.

4.2.6 Reptielen

Reptielen komen in ons land voornamelijk voor op de hogere zandgronden, in duin-, bos- of heidegebieden. De ringslang komt daarnaast ook voor in veengebieden en laat zich ook in meer stedelijk gebied zien. Deze soort komt vooral voor ten noorden van

de grote rivieren. De muurhagedis is gebonden aan warme, stenige plekken en leeft in Nederland vooral in Maastricht en is daarnaast op verschillende plaatsen uitgezet. (Creemers en van Delft 2009).

Volgens verspreidingsgegevens van de NDFF en verspreidingsatlas.nl komen de hazelworm, levendbarende hagedis en zandhagedis in de buurt van het plangebied voor.

Hazelworm

De hazelworm leeft in bossen, bosranden, houtwallen en heide maar ook in parken en tuinen in een bosrijke omgeving. De soort wordt het meest in de randzone van heide- en bosterreinen aangetroffen. Het leefgebied bestaat uit enigszins vochtige, met dichte vegetatie bedekte gebieden. Ze hebben daarbij een voorkeur voor habitats met voldoende gevarieerde structuur in de vegetatie en ook met holen en gaten in de grond. Door deze variatie kunnen de dieren hun temperatuur regelen zonder in alle openheid te hoeven zonnebaden. Ook in kleinschalig cultuurlandschap kan de soort worden aangetroffen. Hazelwormen leven deels ondergronds, onder blad of onder heidestruiken. De overwintering gebeurt ondergronds, in droge holten, die gedeeltelijk zelf gegraven zijn (Creemers & van Delft, 2009).

Aangezien het plangebied een grasland betreft zonder enige verschil in structuur in de vegetatie, kan het voorkomen van een hazelworm binnen of in de directe omgeving van het plangebied redelijkerwijs worden uitgesloten.

Levendbarende hagedis

Het habitat van de levendbarende hagedis bestaat uit vochtige gebieden zoals natte heiden, drogere delen van moerassen of veengebieden, duinen, open bossen en bosranden. Heide en hoogveen zijn een voorkeurs habitat. De soort wordt ook vaak in bermen, dijken en langs spoorlijnen aangetroffen welke van grote betekenis zijn voor de uitwisseling tussen populaties. Ook in half-natuurlijke graslanden en ruigten kan de soort gedijen. Open plekken om te zonnen zijn een voorwaarde voor vestiging. Winterverblijven bestaan uit vorstvrije plekken in zeggepollen, zandholen of onder boomstronken (Creemers & van Delft, 2009).

Aangezien het plangebied een grasland betreft zonder enige verschil in structuur in de vegetatie, kan het voorkomen van een levendbarende hagedis binnen of in de directe omgeving van het plangebied redelijkerwijs worden uitgesloten.

Zandhagedis

De zandhagedis komt voor op droge en zandige plekken op (struik)heidevelden, duinen of bosranden. Ook op open plekken in het bos en langs weg- en spoorbermen is de soort te vinden. De aanwezigheid van struikhei en helm en voldoende zonnige plekken zijn hierbij de belangrijkste structuurbepalende landschapskarakteristieken. De optimale habitat is een mozaïek van dwergstruikvegetatie, hogere grassen en kale grond. In kalkrijke duinen bestaat het voorkeurs habitat uit met duinriet vergrast duindoornstruweel met lage grassen, korstmossen en zand. Zandhagedissen overwinteren in de grond in een verlaten zoogdier- of een zelf gegraven hol (Creemers & van Delft, 2009).

Aangezien het plangebied een grasland betreft zonder enige verschil in structuur in de vegetatie, kan het voorkomen van een zandhagedis binnen of in de directe omgeving van het plangebied redelijkerwijs worden uitgesloten.

4.2.7 Amfibieën

4.2.7.1 Aanwezigheid soorten waarvoor een provinciale vrijstelling geldt

Zoals beschreven in paragraaf 2.2, geldt voor een aantal meer algemeen voorkomende beschermde soorten amfibieën een provinciale vrijstelling van de verboden in de wet. Het is goed mogelijk dat in of nabij het plangebied deze soorten voorkomen, zoals de bruine kikker of gewone pad. Deze soorten komen wijdverspreid voor en stellen geen hoge eisen aan hun omgeving.

4.2.7.2 Aanwezigheid soorten waarvoor geen vrijstelling geldt

Beschermde amfibieën waarvoor geen provinciale vrijstelling geldt, komen voornamelijk voor in en nabij vennen, poelen en slotjes, met helder en schoon water, in heide-, veen- en bosgebied en in de uiterwaarden. De rugstreepad is ook in de duinen aanwezig. De geelbuikvuurpad, vuursalamander en vroedmeesterpad worden bijna uitsluitend in Zuid-Limburg aangetroffen (Creemers en van Delft 2009, verspreidingsatlas.nl).

Volgens verspreidingsgegevens van de NDFP en verspreidingsatlas.nl komen de alpenwatersalamander, heikikker, kamsalamander en poelkikker en in de buurt van het plangebied voor.

Alpenwatersalamander

De alpenwatersalamander heeft een voorkeur voor zandige leemgronden waar hij voorkomt in loof- of gemengde bossen, of kleinschalige landschappen met heggen of struwelen. Voortplanting vindt plaats in allerlei typen water, zolang het niet snelstromend en niet rijk is aan vis (Goverse et al.). Wanneer de temperatuur 's avonds boven de vijf graden komt trekken alpenwatersalamanders naar het voortplantingshabitat, meestal is dat rond half maart. Ze blijven hier dan tot en met juni. Half september hebben ook de larven het voortplantingswater verlaten. Alpenwatersalamanders overwinteren op het land. Ze zijn dan te vinden onder hout, stenen, bunkers of in niet bewoonde holen van knaagdieren (Creemers & van Delft, 2009).

In het plangebied zijn geen permanent watervoerende elementen aanwezig die als voortplantingshabitat voor de alpenwatersalamander kan dienen. Tevens is het door het open karakter en weinig schuilmogelijkheden niet geschikt als landhabitat voor de alpenwatersalamander.

Heikikker

De heikikker komt voor in hoogveen, vochtige heide, voedselarme tot matig voedselrijke vennen, in laagveengebieden, beekjes en andere waterpartijen, blauwgraslanden, broek- en oobossen, beek- en rivierdalen, uiterwaarden en de vochtige duinen van Texel en Schouwen. In de veenweidegebieden en in het rivierengebied komt de soort ook in extensief beheerd agrarisch grasland voor (BIJ12 2017). Dieren trekken afhankelijk van de temperatuur meestal eind februari of begin maart naar het

voortplantingsbiotoop (Creemers & van Delft 2009). Het voortplantingsbiotoop bestaat uit ondiepe stilstaande wateren met oevervegetatie (Creemers & van Delft 2009, Goverse et al., 2015). De meeste eieren worden in maart en soms in april gelegd. Na de ei-leg verlaten de dieren het water. De juvenielen verlaten het water in juni. De dieren overwinteren op het land van eind oktober tot begin maart ingegraven op vorstvrije plekken (BIJ12 2017, Creemers & van Delft, 2009).

In het plangebied zijn geen permanent watervoerende elementen aanwezig die als voortplantingshabitat voor de heikikker kan dienen. De afwateringsloot lijkt meestal droog te staan. Het is daarom uitgesloten dat voortplantingshabitat van de heikikker in het plangebied aanwezig is. In de directe omgeving van het plangebied is ook geen geschikt voortplantingshabitat aanwezig en in het plangebied zijn weinig schuilmogelijkheden. Het is daarom ook uitgesloten dat in het plangebied landhabitat van de heikikker aanwezig is. Met de voorgenomen plannen gaat geen essentieel leefgebied van de heikikker verloren.

Kamsalamander

De kamsalamander komt voor in kleinschalige landschappen met bossen, heggen en struwelen. Dieren trekken half maart naar het voortplantingsbiotoop dat bestaat uit matig voedselrijke tot voedselrijke stilstaande wateren met een goed ontwikkelde onderwatervegetatie. Een poel mag niet geheel beschaduwd zijn en moet permanent water bevatten. De soort heeft een leefgebied in een straal van 300 tot 500 meter rond het voortplantingswater en overwintert tussen november en februari op vorstvrije locaties onder takenstapels of stenen. Sommige kamsalamanders blijven gedurende het hele jaar in het water (Creemers & van Delft, 2009, Goverse et al. 2015).

In het plangebied zijn geen permanent watervoerende elementen aanwezig die als voortplantingshabitat voor de alpenwatersalamander kan dienen. Tevens is het door het open karakter en weinig schuilmogelijkheden niet geschikt als landhabitat voor de kamsalamander.

Poelkikker

De poelkikker leeft vooral in gebieden met zwak zure, oligotrofe, schone, stilstaande wateren (vennen en hoogveenputten) in bos, heide en hoogveen maar ook in graslanden, agrarische kleipolders met kwel, laagveen, uiterwaarden en op ruderaal terrein. De poelkikker wordt slechts zelden aangetroffen bij grote vijvers, meren of stromende wateren. Hij heeft een voorkeur voor onbeschaduwde wateren met een begroeide oeverzone. De soort is kritisch wat betreft de waterkwaliteit dat voedselarm en schoon moet zijn. De dieren kunnen grote afstanden afleggen en kunnen op grote afstanden van het water worden gevonden. De poelkikker overwintert op het land waar hij zichzelf ingraaft of gebruik maakt van muizenholletjes, houtstronken of stenen. De overwinteringsplaatsen liggen afhankelijk van het landschapstype binnen de 100 à 200 meter van het water (BIJ12, 2017; Creemers & van Delft, 2009, Goverse et al. 2015).

In het plangebied zijn geen permanent watervoerende elementen aanwezig die als voortplantingshabitat voor de alpenwatersalamander kan dienen. Tevens is het door het open karakter en weinig schuilmogelijkheden niet geschikt als landhabitat voor de poelkikker.

4.2.8 Vissen

De beschermde vissoorten zijn veelal zeldzaam voorkomende soorten gebonden aan helder, stromend water van beekjes of rivieren. Een uitzondering hierop is de grote modderkruiper die vooral leeft in langzaam stromend water van sloten, vennen of plassen. De soort komt daar voor op plekken met veel onderwatervegetatie en een goed ontwikkelde waterbodem (Janssen en Schamineé 2004, verspreidingatlas.nl).

In het plangebied zijn geen permanent watervoerende elementen aanwezig. De aanwezigheid van beschermde vissen in het plangebied is daarmee uitgesloten.

4.2.9 Insecten en andere ongewervelden

Beschermde insectensoorten en andere beschermde ongewervelden zijn veelal zeldzaam en eisen een specifiek habitat. Beschermde vlindersoorten komen vooral voor in kruidenrijke en soortenrijke graslanden, heiden, venen en (vochtig) bos (Bos et al. 2006, vlinderstichting.nl). Beschermde libellensoorten leven met name in veengebieden, nabij beekjes of rivieren en bij vennen op de hogere zandgronden (Nederlandse Vereniging voor Libellenstudie 2002). Beschermde keversoorten zijn gebonden aan oude, rottende bomen in bosgebieden of komen zeldzaam voor in (groter) permanent, helder open water van goede kwaliteit op veengrond (eis-nederland.nl, Janssen en Schamineé, 2004). De Europese rivierkreeft is in ons land nog maar van één plek bekend, op landgoed Warnsborn bij Arnhem. De Bataafse stroommossel is uit ons land verdwenen en de platte schijfhoren komt lokaal voor in laagveengebieden en het riviereengebied, in helder, stilstaand of zeer zwak stromend water met rijke plantengroei, in zowel meren, sloten als plassen (anemoon.org, verspreidingsatlas.nl).

In het betreffende plangebied is geen sprake van open water, bos, soortenrijk grasland, heide of veen. Leefgebied voor deze soorten is hierdoor niet aanwezig. Beschermde insecten en andere ongewervelden zijn daarom niet te verwachten in het plangebied.

4.3 Aanwezigheid houtopstanden

Binnen het plangebied is geen houtopstand aanwezig. Overtreding van de Wet natuurbescherming ten aanzien van houtopstanden is uitgesloten.

5 Effectbeoordeling en advies vervolgtraject

5.1 Mogelijke effecten op beschermde gebieden

5.1.1 *Natura 2000*

Het plangebied ligt niet in een gebied dat in het kader van de Wet natuurbescherming is aangewezen. Het dichtstbijzijnde Natura 2000-gebied ligt op ruim 7 kilometer afstand. Met het plan wordt een kleinschalige ruimtelijke ontwikkeling mogelijk gemaakt. Het is uitgesloten dat bijvoorbeeld licht of geluid afkomstig van de ontwikkeling op deze grote afstand het Natura 2000-gebied kan verstoren. Dit vanwege de grote afstand tot het dichtstbijzijnde Natura 2000-gebied. Met de geplande ruimtelijke ontwikkeling is wel een toename in stikstofuitstoot in het plangebied te verwachten. Dit vanwege de mogelijke toename van verkeersbewegingen in de gebruiksfase van het bedrijf. Daarom is er ook een AERIUS-berekening uitgevoerd. De resultaten hiervan worden in een aparte rapportage besproken.

5.1.2 *Provinciale bescherming*

Het dichtstbijzijnde gedeelte van het natuurnetwerk bevindt zich op ruim 250 meter ten oosten van het plangebied. De bescherming van het NNN kent in de provincie Overijssel niet het begrip externe werking. Aangezien het plangebied niet in het NNN ligt, leidt de voorgenomen ingreep niet tot vermindering van de oppervlakte, kwaliteit of samenhang van de aanwezige natuur. De voorgenomen ingreep zal geen effect op de wezenlijke waarden en kenmerken van het Overijsselse Natuurnetwerk hebben. De bescherming van het Natuurnetwerk Nederland staat de uitvoering van het plan niet in de weg.

5.2 Mogelijke effecten op beschermde soorten

5.2.1 *Zorgplicht, voor alle in het wild levende dieren en planten*

In en rondom het plangebied kunnen in het wild levende planten en dieren voorkomen. Bij de ruimtelijke ontwikkeling zouden deze planten en dieren kunnen worden gedood. Voor al de in het wild levende soorten geldt de zorgplicht van de Wet natuurbescherming. Dit houdt in elk geval in dat iedereen die weet dat hij schade aan natuur gaat veroorzaken door een bepaalde handeling, hij deze handeling daarom niet uitvoert, of maatregelen neemt om schade aan de natuur door de handeling zoveel mogelijk te voorkomen. Probeer bijvoorbeeld bij de ruimtelijke ingreep zoveel mogelijk bomen, struiken en overig groen te behouden. Werken buiten de winterperiode voorkomt dat dieren die in winterrust zijn verstoord of gedood worden. Wanneer verlichting wordt geplaatst, probeer uitstraling van licht naar de omgeving zoveel mogelijk te beperken, om verstoring van diersoorten te voorkomen. Dit kan bijvoorbeeld door verlichting te beperken tot die plekken waar licht noodzakelijk is, lage en gericht armaturen te gebruiken in plaats van rondstralende armaturen en lampen goed te richten.

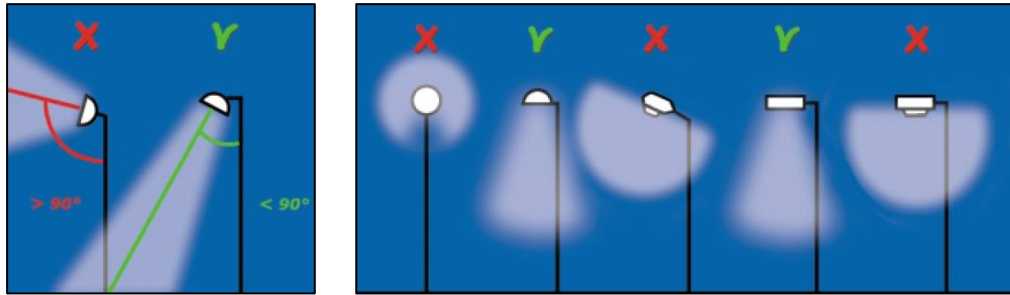

Om verstoring van dieren door straatverlichting en andere vormen van verlichting tot een minimum te beperken, dienen lichtbundels zo veel mogelijk naar beneden te worden gericht.

5.2.2 Vogels

Uit voorliggend onderzoek blijkt verder dat in en direct rond het plangebied vogels aanwezig zijn en ook kunnen broeden. Voor deze vogels geldt artikel 3.1 van de Wet natuurbescherming, die het onder meer verbiedt vogels te doden, te vangen of in gebruik zijnde nesten van vogels te beschadigen of te vernielen.

5.2.2.1 Vogelsoorten met niet-jaarrond beschermde nesten

Bij de geplande ontwikkeling zouden nesten van broedende vogels kunnen worden beschadigd, wat verboden is onder de Wet natuurbescherming. De periode waarin de meeste vogelsoorten broeden, loopt globaal van half maart tot half augustus, maar ook broedgevallen buiten deze periode zijn gewoon beschermd. Om overtreding van de wet te voorkomen adviseren wij u om de geplande ruimtelijke ontwikkeling buiten de broedperiode te starten. Op deze manier worden geen in gebruik zijnde nesten beschadigd of vernield. Ook zullen vogels in en direct rond het plangebied geen nest bouwen, omdat te veel verstoring aanwezig is.

Indien de werkzaamheden echt in de broedperiode gestart moeten worden, is nader onderzoek naar broedende vogels noodzakelijk. Kort voor de start van de werkzaamheden dient dan door een ecooloog met kennis van vogels door middel van één veldbezoek onderzocht te worden of broedende vogels in en direct rond het plangebied aanwezig zijn. Als deze niet aanwezig zijn, kunnen de werkzaamheden starten. Als wel een broedende vogel aanwezig is, mogen de werkzaamheden niet starten. Er dient dan met een ecooloog met kennis van vogels naar een oplossing gezocht te worden.

5.2.2.2 Vogelsoorten met jaarrond beschermde nesten

Van verschillende vogelsoorten is het nest jaarrond beschermd. Met het uitgevoerde onderzoek is duidelijk geworden dat essentieel leefgebied voor deze soorten niet in of bij het plangebied aanwezig is. Negatieve effecten op deze soorten zijn van de ontwikkeling dan ook niet te verwachten. Nader onderzoek naar deze soorten is niet nodig en de bescherming van deze soorten staat de ontwikkeling niet in de weg.

5.2.3 Overige beschermde soorten

5.2.3.1 Soorten waarvoor provinciale vrijstelling geldt

In en nabij het plangebied kunnen ook soorten voorkomen die zijn beschermd onder de Wet natuurbescherming, maar waarvoor een provinciale vrijstelling van de verboden geldt, voor werkzaamheden die men uitvoert in het kader van ruimtelijke ontwikkeling en inrichting. Dit betreft bijvoorbeeld de soorten bruine kikker en gewone pad.

Door de provinciale vrijstelling staat de aanwezigheid van deze soorten de geplande ontwikkeling niet in de weg. Wel geldt ook voor deze soorten altijd de eerder beschreven zorgplicht.

5.2.3.2 Soorten waarvoor geen provinciale vrijstelling geldt

Door het uitgevoerde onderzoek is duidelijk geworden dat essentiële elementen, zoals essentieel leefgebied of verblijfplaatsen, van beschermde soorten waarvoor geen provinciale vrijstelling geldt, niet aanwezig zijn. Doordat deze elementen niet aanwezig zijn, zijn negatieve effecten op deze categorie beschermde soorten niet te verwachten. Nader onderzoek naar de aanwezigheid van deze soorten is niet nodig en de bescherming van deze soorten staat de ontwikkeling niet in de weg.

5.3 **Mogelijke effecten op beschermde houtopstanden**

In het plangebied is geen houtopstand aanwezig. De bescherming van houtopstanden vormt dan ook geen beperking voor de beoogde ruimtelijke ontwikkeling.

6 Conclusie

Aan de Bleskolksingel te Almelo bevindt zich een perceel met gras. De gemeente Almelo is voornemens om op deze locatie nieuwbouw te realiseren. Hiertoe wordt de vegetatie verwijderd en de grond bouwrijp gemaakt.

Voor de vaststelling van een nieuw bestemmingsplan is het noodzakelijk dat de haalbaarheid ervan wordt aangetoond. Er dient daarom vanuit de ecologie onderzocht te worden of met de ruimtelijke ontwikkelingen die het plan toestaat sprake is van overtreding van de geldende natuurwet- en regelgeving. In deze quick scan is onderzocht of er beschermde natuurwaarden, volgens de nu geldende natuurwet- en regelgeving, aan- of afwezig zijn in het plangebied. Ook is nagegaan of de ruimtelijke ontwikkeling die mogelijk wordt gemaakt, mogelijk negatieve effecten kan hebben op beschermde natuur buiten het plangebied.

6.1 Gebiedsbescherming

Natura 2000-gebied “Wierdense Veld” ligt in de buurt van het plangebied. Een negatief effect op de instandhoudingsdoelstellingen van het Wierdense Veld is vanwege een mogelijke toename in stikstofdepositie door de ruimtelijke ontwikkeling in het plangebied niet uit te sluiten. Daarom is er een AERIUS-berekening uitgevoerd. De resultaten hiervan worden in een aparte rapportage besproken. Andere verstoringen als gevolg van de ontwikkeling zijn op voorhand uit te sluiten, zoals verstoring van instandhoudingsdoelstellingen door geluid.

Verder blijkt uit de quick scan dat het plangebied niet binnen het Natuurnetwerk Nederland of andere provinciaal beschermde natuur valt. De provinciale bescherming van deze gebieden staat de uitvoering van het plan dan ook niet in de weg en nader onderzoek hiernaar is niet noodzakelijk.

6.2 Soortenbescherming

In en rondom het plangebied kunnen in het wild levende planten en dieren aanwezig zijn. Iedereen dient voldoende zorg in acht te nemen voor deze soorten en hun directe leefomgeving.

In en nabij het plangebied kunnen ook soorten voorkomen die zijn beschermd onder de Wet natuurbescherming, maar waarvoor een provinciale vrijstelling van de verboden geldt, voor werkzaamheden die men uitvoert in het kader van ruimtelijke ontwikkeling en inrichting. Door de provinciale vrijstelling staat de aanwezigheid van deze soorten de geplande ontwikkeling niet in de weg. Daarnaast zijn mogelijk nog enkele essentiële elementen aanwezig, voor soorten waarvoor geen provinciale vrijstelling geldt. Zo blijkt uit de quick scan dat in en rondom het plangebied vogels kunnen broeden. Om overtreding van de wet te voorkomen wordt geadviseerd om de geplande ruimtelijke ontwikkeling buiten de broedperiode te starten. Op deze manier worden geen in gebruik zijnde nesten beschadigd of vernield. Essentiële elementen, zoals essentieel leefgebied of verblijfplaatsen, van andere beschermde soorten waarvoor geen

provinciale vrijstelling geldt, zijn niet aanwezig. De bescherming van deze categorie soorten staat de ontwikkeling niet in de weg.

6.3 Bescherming houtopstanden

Bij deze ruimtelijke ontwikkeling wordt geen houtopstand geveld waarop de regels van de Wet natuurbescherming van toepassing zijn. De bescherming van houtopstanden vormt dan ook geen beperking voor de beoogde ruimtelijke ontwikkeling.

6.4 Vervolgstappen

- Houd rekening met de zorgplicht;
- Houd rekening met broedende vogels.

Geraadpleegde bronnen

Literatuur

BIJ12. 2017a. Kennisdocument Huismus *Passer domesticus*, versie 1.0, juli 2017. BIJ12, Utrecht.

BIJ12. 2017b. Kennisdocument Gierzwaluw *Apus apus*, versie 1.0, juli 2017. BIJ12, Utrecht.

BIJ12. 2017c. Kennisdocument Gewone dwergvleermuis *Pipistrellus pipistrellus*, versie 1.0, juli 2017. BIJ12, Utrecht.

Bos, F. Bosveld, M. Groenendijk, D. van Swaay, C. Wynhof, I. De Vlinderstichting. 2006. De dagvlinders van Nederland. Verspreiding en bescherming. Nederlandse fauna deel 7.

Creemers, R. van Delft, J. 2009. De Amfibieën en Reptielen van Nederland. Nederlandse Fauna deel 9.

Dietz, Ch. von Helversen, O. Nill, D. 2011. Vleermuizen. Alle soorten van Europa en Noordwest-Afrika.

Janssen, J. A. M. Schamineé, J. H. J. 2004. Europese Natuur in Nederland. Soorten van de habitatrictlijn.

Lange, R. Twisk, P. van Winden, A. van Diepenbeek, A. 2003. Zoogdieren van West-Europa.

Limpens, H. J. G. A. Twisk, P. Veenbaas, G. 2004. Met vleermuizen overweg. Uitgave DDW en VZZ.

Nederlandse Vereniging voor Libellenstudie. 2002. De Nederlandse Libellen (Odonata). Nederlandse Fauna deel 4.

Netwerk Groene Bureaus, Definitielijst Netwerk Groene Bureaus 2020, 16 januari 2020.

Ministerie EZLI. 2012. Memorie van toelichting bij Wet natuurbescherming. Kamerstuk.

Ministerie EZ. 2015. Memorie van antwoord bij Wet natuurbescherming. Kamerstuk Eerste Kamer der Staten-Generaal.

SOVON. 2002. Atlas van de Nederlandse Broedvogels. Verspreiding, aantallen, verandering. Nederlandse Fauna deel 5.

Sparrus, L. Odé, B. Beringen, R. Basisrapport Rode Lijst Vaatplanten 2012 volgens Nederlandse en IUCN-criteria. FLORON rapport 57.

Zoogdiervereniging & Probos. 2012. Laanbeheer en vleermuizen; met oog voor veiligheid en cultuurhistorie; met bijdragen van E. A. Jansen, M. H. A. van Benthem, C. de Groot, P. Twisk & H. J. G. A. Limpens.

Websites

www.aanpakstikstof.nl

www.anemoon.org

www.aerius.nl

www.eis-nederland.nl

www.ndff.nl

www.ravon.nl

www.sovon.nl

statline.cbs.nl

www.synbiosys.alterra.nl

www.verspreidingsatlas.nl

www.vlinderstichting.nl

www.vogelbescherming.nl

Bijlage 1. Wettelijk kader

Gebiedsbescherming

Inleiding

Op grond van artikel 2.1 van de Wet natuurbescherming kunnen natuurgebieden of andere gebieden die belangrijk zijn voor flora en fauna, door de Minister worden aangewezen ter uitvoering van de Vogelrichtlijn- en/of Habitatrichtlijn, de zogeheten Natura 2000-gebieden. Ook kan de Minister op grond van deze wet in enkele specifieke gevallen bijzondere nationale natuurgebieden aanwijzen. De Wet natuurbescherming draagt Gedeputeerde Staten daarnaast op, om in hun provincie te zorgen voor een landelijk ecologisch netwerk, genaamd Natuurnetwerk Nederland. De bescherming van dit natuurnetwerk wordt geregeld bij provinciale verordening. Daarnaast kunnen provincies bij provinciale verordening andere gebieden met bijzondere natuurwaarden beschermen, genaamd bijzondere provinciale natuurgebieden en bijzondere provinciale landschappen. Hieronder wordt een toelichting gegeven bij de verschillende vormen van gebiedsbescherming.

Natura 2000-gebieden en bijzondere nationale natuurgebieden

Voor alle Natura 2000-gebieden en bijzondere nationale natuurgebieden geldt op basis van artikel 1.11 van de Wet natuurbescherming een zorgplicht. Iedereen dient voldoende zorg in acht te nemen voor deze gebieden. Dit houdt onder meer in dat men negatieve gevolgen voor deze gebieden zoveel mogelijk beperkt door het nemen van alle maatregelen die redelijkerwijs kunnen worden verwacht. Uit de Memorie van Toelichting blijkt, dat de Wet natuurbescherming, buiten de zorgplicht, al voldoende instrumenten bevat om schadelijke handelingen in Natura 2000-gebieden te beperken. Deze zorgplicht is daarmee primair bedoeld om de eigen verantwoordelijkheid vast te leggen, die een ieder heeft voor een zorgvuldige omgang met de natuurwaarden in Natura 2000-gebieden.

Natura 2000-gebieden

Bij de aanwijzing van een Natura 2000-gebied worden voor het gebied instandhoudingsdoelstellingen voor te beschermen soorten en/ of habitats vastgesteld. Conform artikel 2.7, lid 2 van de Wet natuurbescherming is het verboden om zonder vergunning een project te realiseren dat afzonderlijk of in combinatie met andere plannen of projecten significante gevolgen kan hebben voor een Natura 2000-gebied. Als een plan of project mogelijk negatieve gevolgen kan hebben op Natura 2000-gebied, vindt eerst een globale toetsing plaats, de voortoets. Als uit de voortoets blijkt dat er zeker geen negatieve gevolgen zijn, dan kan het betreffende plan worden vastgesteld, of geldt in het geval van een project geen vergunningplicht. Als de kans op significante gevolgen niet kan worden uitgesloten dan moet, conform artikel 2.8 van de Wet natuurbescherming een passende beoordeling worden gemaakt. In dit geval wordt een plan eveneens m.e.r.-plichtig¹. Blijkt uit de passende beoordeling dat er geen aantasting plaatsvindt van de natuurlijke kenmerken van een Natura 2000-gebied, dan kan het betreffende plan worden vastgesteld, of kan voor de projecten door Gedeputeerde

¹ Richtlijn 2001/42/EG van het Europees Parlement en de Raad van 27 juni 2001, welke plicht in de Nederlandse wetgeving is verankerd in artikel 7.2a van de Wet milieubeheer.

Staten een vergunning worden verleend. In bepaalde gevallen kan, ondanks dat uit de passende beoordeling blijkt dat aantasting van de natuurlijke kenmerken mogelijk is, een plan toch worden vastgesteld of kan een vergunning toch worden verleend. Er dient dan te worden voldaan aan de zogeheten ADC criteria. De ADC criteria houden in: i) dat er geen alternatieve oplossingen zijn, ii) dat er sprake is van dwingende redenen van groot openbaar belang en iii) dat de nodige compenserende maatregelen worden getroffen.

Bijzondere nationale natuurgebieden

In uitzonderlijke gevallen kan de Minister, op grond van artikel 2.11, bijzondere nationale natuurgebieden aanwijzen. De Minister kan dit doen voor een gebied dat is of wordt aangemeld als Habitatrictlijngebied, maar nog niet definitief is aangewezen. Ook kan het voor een gebied dat nog geen onderdeel is van het Natura 2000-netwerk, maar waar compenserende maatregelen worden getroffen voor de realisatie van een project met significante gevolgen. Tot slot kan een gebied worden aangewezen in het geval dat dat noodzakelijk is in het kader van de Vogel- of Habitatrictlijn, om een gunstige staat van instandhouding te realiseren. Ter bescherming van de bijzondere nationale natuurgebieden kan de Minister verschillende maatregelen nemen, waaronder toegangsbeperkingen tot het gebied, het gebruik maken van zijn of haar aanschrijvingsbevoegdheid en het treffen van behoud- en herstelmaatregelen in het gebied.

Natuurnetwerk Nederland

Ter bescherming van vogelsoorten, van soorten van de Habitatrictlijn en van rode lijstsoorten dienen provincies, op basis van artikel 1.12 van de Wet natuurbescherming, zorg te dragen voor de totstandkoming en instandhouding van een samenhangend ecologisch netwerk, genaamd Natuurnetwerk Nederland (voorheen Ecologische Hoofdstructuur, EHS). Voor dit netwerk geldt, op basis van artikel 2.10 van het Besluit algemene regels ruimtelijke ordening (het Barro), een 'nee, tenzij'-beschermingsregime. Het bestemmingsplan, of een omgevingsvergunning waarmee van het bestemmingsplan wordt afgeweken, maakt geen ontwikkelingen mogelijk die kunnen leiden tot een significante vermindering van de oppervlakte, kwaliteit of samenhang van de aanwezige natuur, of tot een significante aantasting van de wezenlijke kenmerken en waarden van deze gebieden, *tenzij* er sprake is van groot openbaar belang, er geen reële alternatieven zijn, negatieve effecten zoveel mogelijk worden beperkt en overblijvende negatieve effecten worden gecompenseerd.

Provincies dienen deze bescherming te regelen bij provinciale verordening. Daarnaast kunnen provincies bij provinciale verordening andere gebieden met bijzondere natuurwaarden beschermen, zoals weidevogelgebieden of ganzenfoerageergebied. De precieze invulling van de bescherming verschilt van provincie tot provincie. In paragraaf 2.1 staat de bescherming beschreven die in dit geval van toepassing is.

Soortenbescherming

Verboden en zorgplicht

Voor een aantal soorten is door middel van verboden een beschermingsregime opgenomen in de Wet natuurbescherming. Er is een apart beschermingsregime voor Vogelrichtlijnsoorten (artikelen 3.1-3.4), voor Habitatrichtlijnsoorten (artikelen 3.5-3.9) en voor andere soorten (artikelen 3.10 en 3.11).

Naast de beschermde plant- en diersoorten geldt op basis van artikel 1.11 van de Wet natuurbescherming voor al de in het wild levende soorten ook een zorgplicht. Iedereen dient voldoende zorg in acht te nemen voor deze soorten en hun directe leefomgeving. Dit houdt onder meer in dat men negatieve gevolgen voor aanwezige soorten zoveel mogelijk beperkt door het nemen van alle maatregelen die redelijkerwijs kunnen worden verwacht.

Vogelrichtlijnsoorten

Voor ruimtelijke ingrepen zijn de volgende verboden relevant: het is verboden om van nature in Nederland in het wild levende vogels opzettelijk te doden of te vangen, het is verboden opzettelijk nesten, rustplaatsen en eieren van deze soorten te beschadigen of te vernielen of nesten van vogels weg te nemen. Ook is het verboden deze soorten opzettelijk te storen wanneer dit van wezenlijke invloed is op de staat van instandhouding van de soort.

De verboden in de wet zorgen voor een goede bescherming van nesten van alle in het wild levende vogelsoorten tijdens het broedseizoen. Globaal loopt het broedseizoen van half maart tot half augustus, maar ook de nesten van broedende vogels buiten deze periode zijn beschermd. Daarnaast zijn van een aantal vogelsoorten de nesten jaarrond beschermd, dus ook als ze niet als broedlocatie worden gebruikt. Het betreft dan over het algemeen soorten die hun nest het gehele jaar als verblijfplaats gebruiken of soorten die niet of nauwelijks in staat zijn om een eigen nest te bouwen.

Habitatrichtlijnsoorten

Voor ruimtelijke ingrepen zijn de volgende verboden relevant: het is verboden om soorten van de Habitatrichtlijn en van de verdragen van Bonn en Bern, in hun natuurlijke verspreidingsgebied opzettelijk te doden, te vangen of te verstoren, om eieren opzettelijk te vernielen, om voortplantings- of rustplaatsen te beschadigen en om planten van de Habitatrichtlijn en van het verdrag van Bern opzettelijk te ontwortelen of te vernielen.

Andere soorten

Naast de Vogelrichtlijnsoorten en de Habitatrichtlijnsoorten worden in de wet een aantal diersoorten en plantensoorten beschermd. Voor deze soorten zijn bij ruimtelijke ingrepen de volgende verboden relevant: het is verboden de beschermde diersoorten opzettelijk te doden of te vangen en om de vaste voortplantings- of rustplaatsen te beschadigen en het is verboden om de beschermde plantensoorten opzettelijk te plukken, ontwortelen of te vernielen.

Opzetvereiste

Bij veel van de hierboven genoemde verboden is er sprake van een opzetvereiste. Zo is het verboden om vogelnesten *opzettelijk* te beschadigen. In de wet wordt bij deze opzet uitgegaan van 'voorwaardelijke opzet'. Bij voorwaardelijke opzet is men zich bij het handelen bewust van de mogelijke negatieve consequenties, terwijl men de handeling toch uitvoert. Een voorbeeld van voorwaardelijke opzet is iemand die in het voorjaar een boom omzaagt en daarbij 'per ongeluk' een vogelnest beschadigt. De persoon had niet de opzet dit nest te beschadigen. Maar in de broedtijd van vogels is er wel een aanzienlijke kans dat er in een boom een vogel nestelt. Er kan daarom toch sprake zijn van opzettelijke beschadiging van het nest; voorwaardelijke opzet.

Vrijstelling, gedragscodes en ontheffing

Provinciale Staten kunnen in een verordening een vrijstelling verlenen van de bovenstaande verboden. Zie paragraaf 2.2 voor de vrijstelling die in deze provincie van toepassing is.

Daarnaast zijn de verboden niet van toepassing op handelingen die men uitvoert in het kader van ruimtelijke inrichting of ontwikkeling of bestendig beheer en onderhoud, wanneer men die handelingen uitvoert conform een goedgekeurde gedragscode. Gedragscodes kunnen daarbij zowel gebruikt worden voor de omgang met de Vogelrichtlijnsoorten, de Habitatrichtlijnsoorten als de andere beschermde soorten. Wel geldt voor de Vogelrichtlijnsoorten en de Habitatrichtlijnsoorten de aanvullende eis dat de handelingen die men uitvoert een wettelijk belang dienen uit de Vogelrichtlijn en Habitatrichtlijn. Het gaat dan onder meer om handelingen in het belang van de volksgezondheid, openbare veiligheid of ter bescherming van flora en fauna.

Tot slot kunnen Gedeputeerde Staten, wanneer er geen andere bevredigende oplossing bestaat, onder bepaalde voorwaarde een ontheffing verlenen van de verboden. Ook hierbij geldt voor Vogelrichtlijnsoorten en Habitatrichtlijnsoorten dat aan de handelingen die men verricht een wettelijk belang van de Vogelrichtlijn respectievelijk de Habitatrichtlijn ten grondslag dient te liggen.

Bescherming houtopstanden

De bescherming van houtopstanden is geregeld in hoofdstuk 4 van de Wet natuurbescherming. Het is verboden houtopstanden geheel of gedeeltelijk te vellen of te doen vellen, zonder voorafgaande melding bij de provincie. Een houtopstand is hierbij gedefinieerd als een eenheid van bomen of struiken met een oppervlakte van ten minste 1.000 vierkante meter of een rijbeplanting die meer dan 20 bomen omvat. De wet schrijft verder voor dat wanneer een houtopstand geheel of gedeeltelijk is geveld, de grond binnen drie jaar moet worden herbeplant.

Bovenstaande bescherming geldt niet voor alle houtopstanden. De regels zijn niet van toepassing op houtopstanden op erven of in tuinen, op fruitbomen, op windschermen om boomgaarden, op naaldbomen bedoeld om te dienen als kerstbomen, op kweekgoed, op bepaalde beplantingen van wilgen of populieren, op bepaalde beplantingen

bedoeld voor de productie van houtige biomassa en op houtopstanden binnen de, bij besluit van de gemeenteraad, vastgelegde grenzen van de bebouwde kom. Ook voor het dunnen van een houtopstand gelden de regels niet.

De provincie kan regels stellen ten aanzien van de meldingsplicht en de plicht tot herbeplanting. Ook kan de provincie een ontheffing verlenen ten behoeve van herbeplanting op andere grond. Verder kan de provincie ontheffing verlenen en kan de provincie bij verordening vrijstelling verlenen van zowel de meldingsplicht als de plicht tot herbeplanting.

