



adviseurs in
ruimtelijke
ontwikkeling

Vormvrije m.e.r.-beoordeling

Bleskolksingel

Gemeente Almelo

Datum: 13-05-2022

Projectnummer: 220167

INHOUD

1	Inleiding	3
1.1	Aanleiding	3
1.2	De m.e.r.-beoordeling	5
2	Kenmerken van het plan	8
2.1	Inleiding	8
2.2	Beschrijving van het plan	8
2.4	Overige kenmerken van het plan	10
3	Plaats van het plan	11
3.1	Inleiding	11
3.2	Het bestaande grondgebruik	11
3.3	Het opnamevermogen van het natuurlijk milieu	11
4	Kenmerken van het potentiële effect	14
4.1	Inleiding	14
4.2	Natuur	15
4.3	Verkeer	18
4.4	Geluid	18
4.5	Luchtkwaliteit	19
5	Conclusie	21

1 Inleiding

1.1 Aanleiding

Op 27 april 2011 is het bestemmingsplan 'Noord Turfkade' vastgesteld door de gemeenteraad van Almelo voor bedrijventerrein Turfkade te Almelo. Het perceel gelegen aan de Bleskolksingel en de Burgemeester Schneiderssingel heeft in het vigerende bestemmingsplan nog de enkelbestemming 'Bedrijf – Uit te werken'. Dit perceel kan ontwikkeld worden nadat een uitwerkingsplan is vastgesteld door de burgemeester en de wethouders.

Met het ontwerp voor een nieuwbouw pand voor PAM Almelo ligt er een concreet bouwplan voor deze locatie waardoor het uitwerkingsplan opgesteld kan worden. Om het voorliggende initiatief alsnog mogelijk te maken wordt een nieuw bestemmingsplan opgesteld.

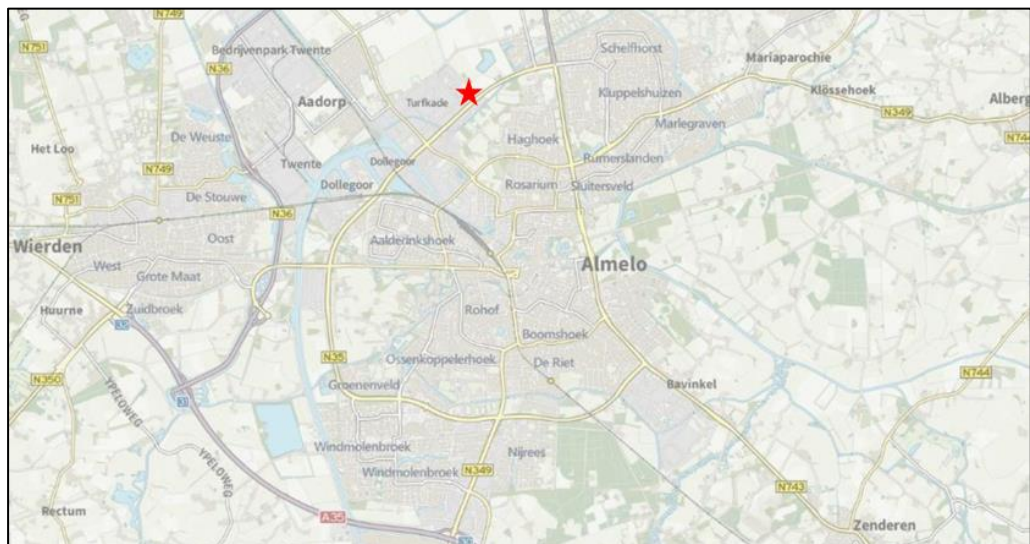

*Topografische kaart met de globale ligging van het plangebied (aangegeven met een rode ster).
Bron: PDOK Viewer*

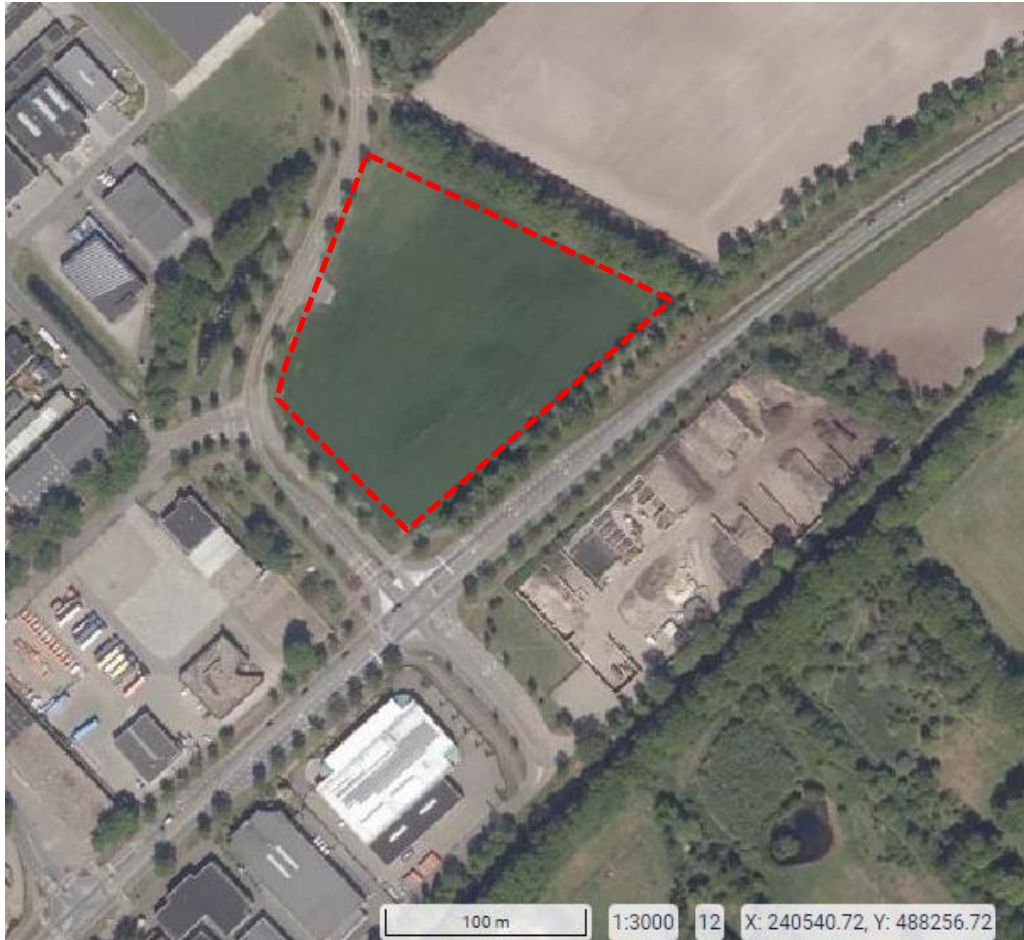

Luchtfoto van de ontwikkellocatie (rood omlijnd). Bron: PDOK Viewer

In de toelichting van het uitwerkingsplan moet de haalbaarheid van de ontwikkeling worden aangetoond en in dat kader vindt toetsing plaats aan de wetgeving. Uit toetsing van de ontwikkeling aan de m.e.r.-wetgeving, blijkt dat de beoogde ontwikkeling is aan te merken als een activiteit als bedoeld in categorie D.11.2 in de bijlage van het Besluit m.e.r., namelijk 'de aanleg, wijziging of uitbreiding van een stedelijk ontwikkelingsproject met inbegrip van de bouw van winkelcentra of parkeerterreinen'. Het onderhavige plan blijft onder de bij deze activiteit genoemde drempelwaarden, die in paragraaf 1.2 nader worden besproken. Vanwege het feit dat onder de drempelwaarden wordt gebleven, is een vormvrije m.e.r.-beoordeling nodig.

Ook dient op basis van het Besluit m.e.r. en de Wet milieubeheer een m.e.r.-beoordelingsbesluit te worden genomen door het bevoegde gezag voorafgaand aan het in procedure brengen van het ontwerpbestemmingsplan. Het bevoegde gezag neemt de beslissing of, vanwege de belangrijke nadelige gevolgen die de activiteit mogelijk voor het milieu kan hebben, een m.e.r. moet worden doorlopen.

In het kader van voorgaande is voorliggende vormvrije m.e.r.-beoordeling opgesteld. Deze kan tevens worden gebruikt als aanmeldingsnotitie. Op basis van deze aanmeldingsnotitie kan het bevoegde gezag de gevolgen beoordelen van het plan en de beslissing nemen of er een m.e.r.(-beoordeling) noodzakelijk is in het kader van dit plan.

1.2 De m.e.r.-beoordeling

Het instrument milieueffectrapportage

De milieueffectrapportage (hierna: m.e.r.) is een hulpmiddel om het milieubelang een volwaardige plaats te geven in de besluitvorming. De wettelijke basis voor de m.e.r. is de Wet milieubeheer. In de uitvoeringswetgeving, het Besluit m.e.r., staat wanneer een m.e.r. of (vormvrije) m.e.r.-beoordeling aan de orde is. De activiteit die het plan mogelijk maakt, de omvang ervan en het besluit over de activiteit zijn daarbij bepalend. In de onderdelen C en D van de bijlage bij het Besluit m.e.r. staat of sprake is van m.e.r.-plicht of (vormvrije) m.e.r.-beoordelingsplicht. Per categorie van activiteiten is een drempelwaarde voor de omvang van de activiteit gegeven.



*Schema m.e.r.-plicht vanwege Besluit m.e.r.
(Bron: www.Infomil.nl)*

Bovenstaande afbeelding laat zien dat wanneer een besluit over een activiteit die qua omvang boven de C-drempel blijft voor dat besluit een m.e.r.-plicht geldt. Tussen de C- en D-drempel geldt een m.e.r.-beoordelingsplicht. Onder de D-drempel moet het bevoegd gezag via een vormvrije beoordeling nagaan of een formele m.e.r.-beoordeling nodig is.

In een m.e.r.-beoordeling bekijkt het bevoegd gezag of een project mogelijk belangrijke nadelige milieugevolgen heeft. Als dat zo is, moet een m.e.r.-procedure worden doorlopen.

Ook in de vormvrije m.e.r.-beoordeling bekijkt het bevoegd gezag of een project mogelijk belangrijke nadelige milieugevolgen heeft. Deze beoordeling is qua inhoud vormvrij. Als belangrijke nadelige gevolgen niet zijn uit te sluiten, dan moet de formele m.e.r.-beoordelingsprocedure worden doorlopen. Uiteraard kan ook direct voor een m.e.r. gekozen worden.

Sinds een wetwijziging, waarmee een herziening van de Europese m.e.r.-richtlijn is geïmplementeerd, is ook de vormvrije m.e.r.-beoordeling aan regels gebonden. De toetsingscriteria lagen al vast, maar nu zijn er ook procedureregels. Voorafgaand aan de besluitvorming over het besluit, moet een aanmeldingsnotitie worden ingediend bij het bevoegd gezag. Op grond van de inhoud van deze notitie moet het bevoegd gezag binnen zes weken gemotiveerd oordelen of voor de activiteit een MER moet worden opgesteld. Dit besluit hoeft niet openbaar te worden gemaakt. Wel zal in het ontwerp van het besluit aan deze m.e.r.-beoordelingsbeslissing moeten worden toegelicht.

Voor plannen, die een kader vormen voor een activiteit waarvoor op grond van de bijlage bij het Besluit m.e.r. een m.e.r. moet worden doorlopen dan wel een formele m.e.r.-beoordeling moet worden uitgevoerd, moet een planMER worden opgesteld. e

Toetsing aan Besluit m.e.r.

Onderhavig plan wordt als een activiteit genoemd in bijlage onderdeel D van het Besluit m.e.r. Categorie D.11.2 betreft namelijk 'de aanleg, wijziging of uitbreiding van een stedelijk ontwikkelingsproject met inbegrip van de bouw van winkelcentra of parkeerterreinen'. De drempelwaarde is als volgt geformuleerd: "in gevallen waarin de activiteit betrekking heeft op:

- 1°. een oppervlakte van 100 hectare of meer,
- 2°. een aaneengesloten gebied en 2.000 of meer woningen omvat, of
- 3°. een bedrijfsvloeroppervlakte van 200.000 m² of meer."

De voorgenomen ontwikkeling voorziet in de realisatie van een bedrijfspand van circa 5.000 m². Het totale plangebied beslaat zo'n 16.000 m².

Gezien het voorgaande blijft onderhavige activiteit onder de drempelwaarde en kan volstaan worden met een vormvrije m.e.r.-beoordeling.

Doel vormvrije m.e.r.-beoordeling

Het doel van een vormvrije m.e.r.-beoordeling is het geven van inzicht in de milieueffecten van de voorgenomen activiteit aan het bevoegd gezag. Er wordt in een vormvrije m.e.r.-beoordeling een antwoord gegeven op de vraag of er vanwege de uitvoering van de activiteiten belangrijke nadelige gevolgen voor het milieu zijn te verwachten. In voorliggend rapport wordt inzicht gegeven in de milieueffecten en daarmee vormt dit rapport de benodigde vormvrije m.e.r.-beoordeling. Het rapport is de aanmeldingsnotitie waarmee het college een m.e.r.-beoordelingsbeslissing wordt gevraagd over het bijbehorende bestemmingsplan.

Criteria voor toetsing

In het voorliggend rapport wordt op de milieueffecten van het voornoemde plan ingegaan, waarbij, conform artikel 2, lid 5 van het Besluit m.e.r. juncto de leden 1 tot en met 3 van artikel 7.16 van de Wet milieubeheer, ingezoomd wordt op de volgende onderdelen:

- kenmerken van de activiteit;
- plaats waar de activiteit wordt verricht;
- kenmerken van de gevolgen van de activiteit.

Aan de hand van de behandeling van deze criteria wordt onderzocht of voor de ontwikkelingen al dan niet belangrijke nadelige gevolgen voor het milieu te verwachten zijn.

1.3 Leeswijzer

Na dit inleidende hoofdstuk volgen vier hoofdstukken waarin nader wordt ingegaan op het onderhavige plan en de eventuele milieugevolgen. Navolgend wordt ingegaan op de kenmerken van het plan in hoofdstuk 2. In hoofdstuk 3 wordt de plaats van het plan beschreven. In hoofdstuk 4 komen de kenmerken van het potentiële effect aan bod. Het rapport wordt met een eindconclusie in hoofdstuk 5 afgesloten.

2 Kenmerken van het plan

2.1 Inleiding

In dit hoofdstuk worden de kenmerken van het plan besproken. De aard en de omvang van het plan worden in beeld gebracht. Ook wordt gekeken naar overige aspecten: cumulatie, het gebruik van natuurlijke hulpbronnen, de productie van afvalstoffen, verontreiniging, (geur)hinder en de risico op ongevallen.

2.2 Beschrijving van het plan

Het bedrijventerrein Turfkade is eind jaren '60 van de vorige eeuw ontwikkeld en is in de loop van de tijd uitgebreid. Het terrein heeft in deze periode een ontwikkeling doorgemaakt maar de oorspronkelijke opzet en veel van de bebouwing is nog steeds aanwezig. Het terrein kan worden gekarakteriseerd als een gemengd bedrijventerrein waarop vooral middelgrote industrie- en productiebedrijven zijn gevestigd. Er zijn echter ook een aantal grotere en kleinere bedrijven gevestigd.

In de huidige situatie is het perceel in gebruik als grasland. De navolgende afbeelding geeft zicht op de locatie vanaf het kruispunt Bleskolsingel – Burg. Schneiderssingel.



Zicht op de planlocatie (bron: google streetview)

2.3 Omvang van het plan

De oppervlakte van het totale plangebied bedraagt circa 16.000 m². Het plangebied is gelegen op de hoek van de Bleskolsingel en Burgemeester Schneiderssingel op het bedrijventerrein Turfkade te Almelo. Het plangebied wordt aan drie zijden begrensd door een verkeersfunctie en aan de noordelijke zijde door een rij bomen. Het beoogde bedrijfspand zal een oppervlakte van circa 5.000 m² hebben. Navolgende afbeeldingen geven de toekomstige situatie weer:

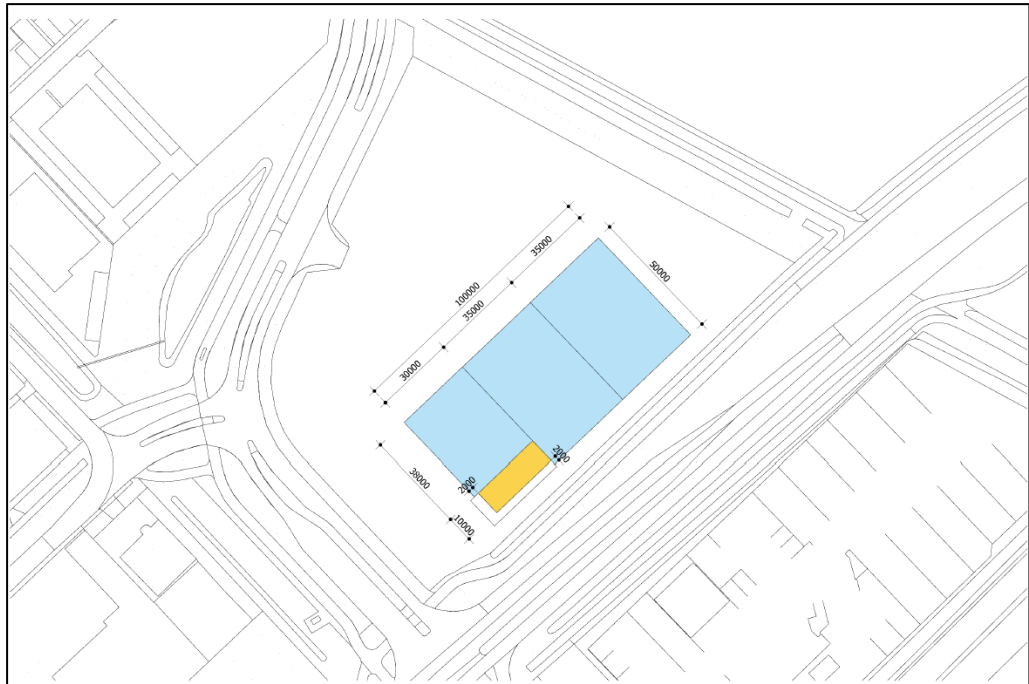

Schematisch bovenaanzicht (bron: Peters & Lammerink Architecten)

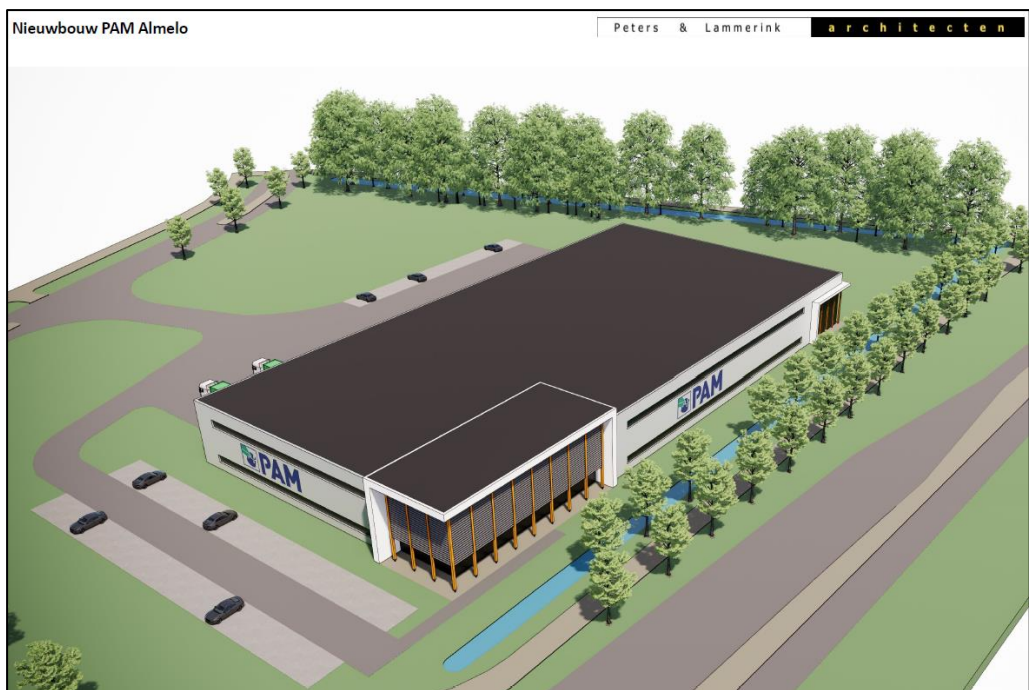

Bovenaanzicht vanaf het kruispunt (bron: Peters & Lammerink Architecten)

2.4 Overige kenmerken van het plan

2.4.1 *Cumulatie met andere projecten*

In de directe nabijheid van het plangebied zijn er geen andere plannen of ontwikkelingen die gelijktijdig aan het onderhavige plan gerealiseerd zullen zijn. Cumulatie met andere projecten is derhalve niet aan de orde.

2.4.2 *Gebruik van natuurlijke hulpbronnen*

Natuurlijke hulpbronnen zijn alle in de natuur aanwezige stoffen die van economisch nut kunnen zijn. Naast natuurlijke grondstoffen, die in productieprocessen gebruikt worden, maken hulpbronnen (economische) activiteiten mogelijk (deze worden daarbij niet verbruikt). De toetsing in deze paragraaf blijft beperkt tot het gebruik van natuurlijke hulpbronnen die binnen dan wel in de directe nabijheid van het plangebied voorkomen.

Tijdens de realisatie van de beoogde nieuwbouw wordt tijdelijk gebruikgemaakt van brandstof, elektriciteit, spoelwater en eventueel grond bij de graafwerkzaamheden. De precieze hoeveelheden en te gebruiken bouwstoffen zijn op dit moment nog niet inzichtelijk te maken.

De nieuwe functies binnen het plan maken geen gebruik van natuurlijke hulpbronnen in de directe nabijheid van het plangebied.

In het geheel legt het plan hiermee geen bijzonder beslag op natuurlijke hulpbronnen.

2.4.3 *Productie van afvalstoffen, verontreiniging en hinder*

Tijdens de tijdelijke realisatie van de nieuwbouw wordt gewerkt met stikstof- en fijnstof-emitterende materieel (machines, etc.). Hiernaast zullen de aanlegwerkzaamheden in beperkte mate gepaard gaan met afvalstoffen (zoals overtollige bouwmaterialen) en hinder (bijv. geluid). Verder vindt geen productie plaats die leidt tot gevaarlijke of milieubelastende afvalstoffen.

De beoogde ontwikkeling heeft een verkeersaantrekkende functie. Er is daarom sprake van mogelijke effecten op het gebied van geluid, lucht en verkeer (bijvoorbeeld hinder, doorstroming, veiligheid).

2.4.4 *Risico van ongevallen*

Onderhavig plan vormt in algemene zin geen bijzonder risico voor de omgeving. Het plan brengt geen wezenlijke risico's met zich mee.

3 Plaats van het plan

3.1 Inleiding

In dit hoofdstuk wordt gekeken naar de omgeving waarin de activiteiten plaatsvinden, alsmede de eventuele kwetsbaarheid van dit gebied voor de voorgenomen activiteiten. Daarbij wordt niet alleen gekeken naar het plangebied zelf, maar ook naar de aangrenzende gebieden.

3.2 Het bestaande grondgebruik

In de huidige situatie is het perceel in gebruik als grasland. De verharding zal in de toekomstige situatie toenemen en deze zal minstens een derde van de oppervlakte in beslag nemen.

3.3 Het opnamevermogen van het natuurlijk milieu

3.3.1 Inleiding

Het opnamevermogen van het natuurlijke milieu heeft te maken met de gevoeligheid van gebieden voor ontwikkelingen. In het kader van deze vormvrije m.e.r.-beoordeling is een analyse gedaan naar het voorkomen van en het mogelijke effect van de ontwikkeling op zogenaamde gevoelige gebieden, zoals gedefinieerd in bijlage III van de EU-Richtlijn. Echter, behalve gebieden die op grond van de richtlijn als gevoelig worden beschouwd, zijn er ook gebieden waar krachtens nationale en provinciale regels in het kader van deze vormvrije m.e.r.-beoordeling rekening mee dient te worden gehouden.

Het resultaat van de analyse wordt hierna beknopt gepresenteerd. Wanneer er een grote relevantie is voor de in deze vormvrije m.e.r.-beoordeling centraal staande ingrepen, wordt er een toelichting gegeven.

3.3.2 Overzicht gevoelige gebieden bijlage III EU-Richtlijn

In de navolgende tabel is de toetsing opgenomen aan alle typen gebieden zoals genoemd in bijlage III van de Richtlijn.

Type gebied	Juridisch kader	Relevantie voor de activiteit
<i>Wetlands</i>	Conventie van Ramsar	Het plangebied ligt niet in een wetlandgebied.
<i>Kustgebieden</i>		Het plangebied ligt niet in een kustgebied.
<i>Berggebieden en bosgebieden</i>	Wet natuurbescherming	Het plangebied is niet gelegen in een berg- of bosgebied.
<i>Reservaten en natuurparken:</i> Nationale Landschappen Nationale parken	Nationale Landschappen zijn benoemd in de Nota Ruimte Nationale Parken zijn onderdeel van de EHS.	Het plangebied ligt niet in een Nationaal Landschap, en eveneens niet in een Nationaal Park.

Type gebied	Juridisch kader	Relevantie voor de activiteit
<i>Speciale beschermingszones, door de lidstaten aangewezen krachtens Richtlijn 79/409/EEG (Vogelrichtlijn) en Richtlijn 92/43/EEG (Habitatrichtlijn)</i>	Wet natuurbescherming	In de omgeving van het plangebied ligt een Natura 2000-gebied (zie verder onder 1).
<i>Gebieden waarin de bij communautaire wetgeving vastgestelde normen inzake milieukwaliteit reeds worden overschreden</i>	Europese milieuriichtlijnen (o.a. kaderrichtlijn Luchtkwaliteit, kaderrichtlijn water)	Het plangebied ligt niet in een gebied waar op basis van communautaire wetgeving reeds normen worden overschreden.
<i>Gebieden met hoge bevolkingsdichtheid</i>		Het plangebied is niet gelegen in een gebied met hoge bevolkingsdichtheid.
<i>Landschappen van historisch belang cultureel belang beschermd stads- en dorpsgezicht archeologisch belang</i>	Verdrag van Valletta Monumentenwet	Er bevinden zich geen historische structuren of wegen binnen het plangebied. Ook zijn er in het plangebied geen Rijksof gemeentelijke beschermde monumenten of anderszins karakteristieke panden aanwezig. Het plangebied ligt evenmin in een zone met een archeologische bestemming.

1. Natura 2000-gebieden

Natura 2000 is het netwerk van natuurgebieden in de Europese Unie, die worden beschermd op grond van de Vogelrichtlijn (1979) en de Habitatrichtlijn (1992). Deze richtlijnen geven aan welke typen natuur en welke soorten beschermd moeten worden. De lidstaten wijzen daarvoor speciale beschermingszones aan en moeten instandhoudingsmaatregelen nemen om deze gebieden te beschermen.

Het plangebied ligt niet in een gebied dat in het kader van de Wet natuurbescherming is aangewezen (zie navolgende afbeelding). Wel liggen de Natura 2000-gebieden “Engbertsdijkvenen” en “Wierdense veld” op een afstand van circa 8 km.



Globale ligging van het plangebied ten opzichte van Natura 2000-gebied (Bron: natura2000.nl)

Met het plan wordt een ruimtelijke ontwikkeling mogelijk gemaakt. Het is uitgesloten dat bijvoorbeeld licht of geluid afkomstig van de ontwikkeling op deze grote afstand het Natura 2000-gebied kan verstoren. Wel is met de ontwikkeling een toename van stikstofemissie te verwachten. Dit aspect wordt daarom in hoofdstuk 4 nader onderzocht.

3.3.3 Toetsing overige gevoelige gebieden

Naast de gebiedstypen die specifiek zijn genoemd in bijlage III van de Richtlijn, is getoetst aan de gevoelige gebieden op grond van overig nationale of provinciale wetgeving of beleid.

Type gebied	Juridisch kader	Relevantie voor de activiteit
Natuurnetwerk Nederland (voorheen: Ecologische Hoofdstructuur)	Provinciale verordening	Het plangebied maakt geen deel uit van het Natuurnetwerk Nederland (NNN), voorheen de Ecologische Hoofdstructuur (EHS).
Gebied geschikt voor beschermde soorten	Wet natuurbescherming	Het plangebied is mogelijk geschikt voor beschermde soorten (zie verder onder 4).
Weidevogelgebied en ganzenfoerageergebied	Provinciale verordening	Het plangebied ligt niet in de nabijheid van een dergelijk gebied.
Stiltegebied	Wet milieubeheer Provinciale verordening	Het plangebied is niet gelegen in een stiltegebied.
Bodembeschermingsgebied	Provinciale verordening	Het plangebied is niet gelegen in een bodembeschermingsgebied.
Milieubeschermingsgebieden voor grondwater	Provinciale verordening	Het plangebied is niet gelegen in een grondwaterbeschermingsgebied.

4. Beschermde soorten

Gelet op het karakter van het plangebied en haar omgeving kunnen mogelijk beschermde dier- of plantensoorten aanwezig zijn, dit aspect wordt daarom in hoofdstuk 4 nader onderzocht.

4 Kenmerken van het potentiële effect

4.1 Inleiding

In dit hoofdstuk wordt een beeld geschetst van de potentiële effecten van de activiteiten. In dit hoofdstuk gaat het om de interactie tussen beide voorgaande hoofdstukken. Hetgeen beschreven is over de kenmerken van het plan en de plaats van het plan zijn bepalend voor de milieuaspecten die in dit hoofdstuk nader aan de orde worden gesteld. Voor alle thema's geldt dat conform de Europese richtlijn gelet wordt op de duur, frequentie en onomkeerbaarheid van het effect. Tevens wordt aandacht besteed aan de mogelijke cumulatieve effecten op de diverse aspecten als gevolg van de komst van de woningen.

Hoofdstuk 2 laat zien dat de omgeving van het plangebied een beperkt aantal kwetsbaarheden kent. In de ruimere omgeving van het plangebied bevinden zich namelijk Natura 2000-gebieden. Daarnaast kunnen beschermde dier- of plantensoorten in het plangebied aanwezig zijn.

Hoofdstukken 3, 4 en 5 laten zien dat het plan de realisatie een bedrijfspand aan de Bleskolsingel betreft. De beoogde ontwikkeling heeft een verkeersaantrekkende werking. Er is daarom sprake van mogelijke effecten op het gebied van verkeer (hoofdstuk 3), geluid (hoofdstuk 4) en luchtkwaliteit (hoofdstuk 5).

Nader te beoordelen aspecten

Op basis van de voorgaande twee hoofdstukken worden de volgende milieuaspecten in dit hoofdstuk nader behandeld:

- natuur: Het plan kan wat betreft soortenbescherming leiden tot negatieve milieueffecten op beschermde flora en fauna. Ook zijn er vanuit de gebiedsbescherming mogelijk negatieve milieueffecten als gevolg van stikstofdepositie.
- verkeer: De nieuwe woonontwikkeling zal leiden tot een toename van het (gemotoriseerde) verkeer. Er zal nader worden beoordeeld of sprake is van negatieve (milieu-) effecten op het gebied van doorstroming en veiligheid.
- geluidshinder: Het plan heeft een verkeersaantrekkende werking en leidt derhalve ook mogelijk tot een toename van geluidshinder (door verkeer) op de omgeving.
- luchtkwaliteit: De toename van het verkeer kan leiden tot een verslechtering van de luchtkwaliteit.

Aspecten waarbij op voorhand geen effecten zijn te verwachten

Van de overige milieuaspecten wordt op basis van de beoordeling van de kenmerken het concrete plan en de bestaande situatie zoals omschreven in de voorgaande hoofdstukken op voorhand verwacht dat deze niet leiden tot betekenisvolle milieueffecten. Om alle aspecten nog kort langs te lopen:

- geurhinder: De functies in onderhavig plan leiden niet tot geurhinder.
- externe veiligheid: De functies in onderhavig plan leiden niet tot externe veiligheidseffecten.
- bodem: Onderhavig plan bevat geen onderdelen die mogelijk bedreigend zijn voor de bodem.

- water: Het aspect 'water' wordt op eigen terrein geregeld. Er wordt ervoor gezorgd dat dit thema geen nadelige gevolgen heeft voor de omgeving. De nieuwe functies zijn verder niet van dien aard, dat deze mogelijk gevolgen hebben voor de waterhuishouding of de kwaliteit van het oppervlakte- of grondwater. De gevolgen op de waterhuishouding zijn dus op voorhand beperkt.
- Archeologie: Er kan op voorhand niet worden uitgesloten dat archeologische waarden aanwezig of geschaad worden, maar er ligt geen dubbelbestemming 'Archeologie' op het plangebied.
- Cultuurhistorie: Het plangebied kent geen cultuurhistorische waarde.

De voorgaande aspecten worden daarom in deze vormvrije m.e.r.-beoordeling niet nader besproken.

Opzet van de beoordeling

De inhoud van de vormvrije m.e.r.-beoordeling is met name gebaseerd op algemeen beschikbare informatie, aangevuld met onderzoeken die zijn uitgevoerd ten behoeve van het bestemmingsplan.

4.2 Natuur

4.2.1 Huidige situatie

Op 18 mei 2022 is een veldbezoek uitgevoerd. Het plangebied betreft een perceel met grasland. Aangrenzend zijn een aantal bomenrijen en een houtwal aanwezig. Navolgende afbeeldingen geven een impressie van het plangebied ten tijde van het veldbezoek.



Overzicht plangebied vanuit het westen.



Bomenrijen ten zuidwesten en zuidoosten van het plangebied.



Droogstaande afwateringssloot ten westen van het plangebied.



Strook kruidenrijke vegetatie ten zuiden van het plangebied.

4.2.2 Effecten ontwikkeling

SAB heeft met een quick scan natuur¹ onderzocht of er beschermde natuurwaarden, volgens de nu geldende natuurwet- en regelgeving, aan- of afwezig zijn in het plangebied. Naast beschermde natuurwaarden in het plangebied is ook nagegaan of de ruimtelijke ontwikkeling die mogelijk wordt gemaakt, mogelijk negatieve effecten kan hebben op beschermde natuur buiten het plangebied. Hiervoor is een stikstofonderzoek² uitgevoerd. Navolgend worden kort de conclusies van de quick scan en het stikstofonderzoek uiteengezet.

Beschermde natuurgebieden (Natura 2000)

Het plangebied ligt niet in een gebied dat in het kader van de Wet natuurbescherming is aangewezen. Echter, de dichtstbijzijnde Natura 2000-gebieden (Engbertsdijksvenen en Wierdense veld) ligt op circa 8 kilometer afstand.

Met de geplande ruimtelijke ontwikkeling is een toename in stikstofuitstoot in het plangebied mogelijk. Zo kan bij eventuele sloop en nieuwbouw door de aanwezige machines stikstof worden uitgestoten. Met de inwerkingtreding van de Wet stikstofreductie en natuurverbetering (Wsn) en het Besluit stikstofreductie en natuurverbetering (Bsn) per 01 juli 2021 heeft de wetgever een gedeeltelijke vrijstelling mogelijk gemaakt van de natuurvergunningplicht voor het aspect stikstof voor activiteiten van de bouwsec-

¹ SAB (2022) Quickscan natuur Bleskolsingel Projectnummer: 220167. 31 mei 2022

² SAB (2022). Onderzoek stikstofdepositie. Bleskolsingel. Projectnummer: 220167. 3 mei 2022

tor.³ Deze vrijstelling geldt voor bouw-, aanleg- en sloopactiviteiten waarvan de emissies tijdelijk en beperkt zijn. Daarbij inbegrepen zijn de voertuigbewegingen die onlosmakelijk verbonden zijn aan deze activiteiten. De wetgever verwacht wel van initiatiefnemer een inspanningsverplichting om bij bouw- en sloopwerkzaamheden gebruik te maken van zo schoon mogelijk materieel. In het licht van deze vrijstelling voor de bouw- en sloopwerkzaamheden is een berekening van stikstofemissie en bijbehorende stikstofdepositie niet vereist. Het is immers aannemelijk dat door het tijdelijk karakter van de emissies door bouwactiviteiten de stikstofemissie op landelijk niveau gelijk blijft en slechts een klein aandeel vormt van de totale stikstofdepositie, te weten circa 1,3 procent van de stikstofdeken.⁴ Significant negatieve milieueffecten ten gevolge van de aanlegfase kunnen dus op voorhand worden uitgesloten.

Wel kan in de gebruiksfase de verkeersaantrekkende werking door de plannen toenemen, waardoor ook de stikstofemissie toe kan nemen. Om te bepalen of deze stikstof kan leiden tot de verstoring van stikstofgevoelige vegetaties in Natura 2000-gebieden is een AERIUS-berekening uitgevoerd. Uit de berekeningen volgt dat er met de ontwikkeling geen toename van stikstofdepositie te verwachten is op Natura 2000-gebieden voor de gebruiksfase.

Uit de beoordeling blijkt dat significant negatieve effecten van het plan voor de gebruiksfase op voorhand zijn uitgesloten. Een vergunning op grond van de Wet natuurbescherming is daarom niet nodig zijn.

Beschermde soorten

In en rondom het plangebied kunnen in het wild levende planten en dieren aanwezig zijn. Iedereen dient voldoende zorg in acht te nemen voor deze soorten en hun directe leefomgeving.

In en nabij het plangebied kunnen ook soorten voorkomen die zijn beschermd onder de Wet natuurbescherming, maar waarvoor een provinciale vrijstelling van de verboden geldt, voor werkzaamheden die men uitvoert in het kader van ruimtelijke ontwikkeling en inrichting. Door de provinciale vrijstelling staat de aanwezigheid van deze soorten de geplande ontwikkeling niet in de weg. Daarnaast zijn mogelijk nog enkele essentiële elementen aanwezig, voor soorten waarvoor geen provinciale vrijstelling geldt. Zo blijkt uit de quick scan dat in en rondom het plangebied vogels kunnen broeden. Om overtreding van de wet te voorkomen wordt geadviseerd om de geplande ruimtelijke ontwikkeling buiten de broedperiode te starten. Op deze manier worden geen in gebruik zijnde nesten beschadigd of vernield. Essentiële elementen, zoals essentieel leefgebied of verblijfplaatsen, van andere beschermde soorten waarvoor geen provinciale vrijstelling geldt, zijn niet aanwezig. De bescherming van deze categorie soorten staat de ontwikkeling niet in de weg.

Conclusie

Met inachtneming van de zorgplicht en de broedende vogels kan worden uitgesloten dat sprake is van een belangrijk nadelig gevolg voor het milieu.

³ <https://www.aanpakstikstof.nl/actueel/nieuws/2021/06/18/stikstofwet-gaat-in-per-1-juli-2021>

⁴ Bsn jo artikel 2.5 Besluit natuurbescherming

4.3 Verkeer

4.3.1 Huidige situatie

De huidige situatie is een grasland. Daarmee is geen sprake van een verkeersaan-trekkende werking.

4.3.2 Effecten ontwikkeling

Aan de hand van CROW, ASVV 2021, d.d. oktober 2021, is de verkeersgeneratie be-paald. Aan de hand van de omgevingsadressendichtheid (CBS, 2020) wordt de ste-delijkheidsgraad van een gemeente vastgesteld. De gemeente Almelo wordt geclassi-ficeerd als 'sterk stedelijk'. Onderhavige locatie wordt beschouwd als 'rest bebouwde kom'. Navolgende tabel geeft de verkeersgeneratie per etmaal weer van de beoogde nieuwbouw waarbij het getal naar boven is afgerond. Zo wordt de worst-case situatie berekend.

Berekening verkeersgeneratie

kenmerk	aantal	kencij-fer	per	verkeersgeneratie gemid-deld (per etmaal)
Bedrijf arbeidsinten-sie/bezoekersextensief	5000 m2	9,2	100 m ² bvo	460
<i>totaal afgerond</i>				460

Bovenop de hierboven beschreven verkeersgeneratie wordt gerekend met een aan-trekkende werking voor middelzwaar vrachtverkeer van 1% van de totale verkeersge-generatie. In dit geval betreft dit, naar boven afgerond, gemiddeld per dag 5 middelzware vrachtverkeerbewegingen.

De planlocatie wordt ontsloten op de Burgemeester Schneiderssingel en vervolgens op de Bleskolsingel. De voorgenomen ontwikkeling leidt niet tot een dusdanige ver-keerstoename dat hierdoor verkeersafwikkelingproblemen zouden kunnen ontstaan. De omliggende infrastructuur heeft voldoende capaciteit om het extra verkeer te kun-nen opnemen in het heersende verkeersbeeld. Voor wat betreft verkeer worden daar-om geen negatieve milieueffecten verwacht op het gebied van doorstroming en veilig-hed.

4.4 Geluid

4.4.1 Huidige situatie

De locatie is gelegen in een stedelijk gebied, waar verwacht kan worden dat in de fei-telijke situatie reeds sprake is van een merkbaar geluidsniveau als gevolg van de om-liggende woningen.

4.4.2 Effecten ontwikkeling

Verkeersaantrekkende werking

In de toekomstige situatie zal het plangebied ingericht zijn met een bedrijfspand. Zoals in de voorgaande paragraaf is gesteld, is de (extra) verkeersaantrekking geschat op

circa 460 extra motorvoertuigen per weekdagemaal. Het verkeer zal worden ontsloten op de Burgemeester Schneiderssingel en vervolgens op de Bleskolksingel. In de buurt van het plangebied zijn vooral bedrijven gesitueerd. Voor de enkele geluidgevoelige objecten langs de Bleskolksingel gelegen is uit de Wet geluidhinder (Wgh) af te leiden dat bij een geluidstoename van 1,5 dB de geluidstoename merkbaar toeneemt en mogelijk maatregelen gewenst zijn. Deze toename komt neer op een verkeerstoename als gevolg van de ontwikkeling van circa 40% (licht verkeer). Zoals in de voorgaande paragraaf is gesteld, is de bijkomende verkeersaantrekkende werking geschat op circa 460 motorvoertuigen per etmaal. In de huidige situatie zouden er minder dan 1150 verkeersbewegingen/etmaal op de Bleskolksingel moeten zijn om een geluidstoename van meer dan 40% te veroorzaken. Omdat de Bleskolksingel een directe aftakking is van de provinciale weg N349 is het aannemelijk dat deze weg meer dan 1150 verkeersbewegingen per etmaal heeft.

Conclusie:

De theoretische situatie laat zien dat er geen merkbare geluidstoename zal komen langs de Bleskolksingel. De eventuele geluidstoename langs de Burgemeester Schneiderssingel is buiten beschouwing gelaten, omdat deze een toegangsweg is van het bedrijfsterrein. De bedrijfsbestemming is geen geluidgevoelige functie. Derhalve kan een belangrijk nadelig gevolg voor het milieu worden uitgesloten.

4.5 Luchtkwaliteit

4.5.1 Huidige situatie

Om inzicht te krijgen in de huidige luchtkwaliteit zijn de kaarten met de achtergrondconcentraties van stikstofdioxide (NO₂), fijnstof (PM₁₀) en zeer fijnstof (PM_{2,5}) bestudeerd. De navolgende tabel brengt de achtergrondconcentraties in de huidige situatie in beeld. Daarnaast is inzicht gegeven in de wettelijke grenswaarden voor de betreffende stoffen vanuit de 'Wet Luchtkwaliteit' (Titel 5.2 Wet milieubeheer); dit bedragen de jaargemiddelde immissieconcentraties. Zoals te zien is zijn de achtergrondconcentraties voor stikstofdioxide en fijnstof in de huidige situatie beneden de gestelde grenswaarden.

Kenmerk	Achtergrondconcentratie (2018, huidig)	Grenswaarde
Stikstofdioxide (NO ₂)	12 µg/m ³	40 µg/m ³
fijnstof (PM ₁₀)	15,1 µg/m ³	40 µg/m ³
zeer fijnstof (PM _{2,5})	8,3 µg/m ³	25 µg/m ³

Figuur 8: Stikstofdioxide en (zeer) fijnstof huidige situatie (Bron: Atlas Leefomgeving – cijfers 2020 RIVM).

4.5.2 Effecten ontwikkeling

Voorliggend plan voorziet in de realisatie van een bedrijfspand. Voor luchtkwaliteit wordt getoetst of iets 'in betekenende mate' bijdraagt aan het verslechteren van de luchtkwaliteit. Dit wordt gedaan aan de hand van de verkeersaantrekkende werking van een plan. Gezien de omvang van onderhavig plan, is het niet zondermeer aan te merken als NIBM conform de ministeriële regeling 'niet in betekenende mate' (NIBM), zoals weergegeven in navolgende uitsnede. Van plannen die boven de NIBM-grens

uitkomen, wordt gesteld dat deze mogelijk in betekenende mate bijdragen aan de verslechtering van de luchtkwaliteit.

Worst-case berekening voor de bijdrage van het extra verkeer als gevolg van een plan op de luchtkwaliteit, GCN2022

Jaar van planrealisatie	2023
Extra verkeer als gevolg van het plan	
Extra voertuigbewegingen (weekdaggemiddelde)	460
Aandeel vrachtverkeer	1,0%
Maximale bijdrage extra verkeer	
NO ₂ in µg/m ³	0,29
PM ₁₀ in µg/m ³	0,07
Grens voor "Niet In Betekenende Mate" in µg/m ³	1,2
Conclusie	
De bijdrage van het extra verkeer is niet-in-betekenende-mate; geen nader onderzoek nodig	

Figuur 9: Berekening NIBM-tool, op basis van 460 extra voertuigbewegingen, waarvan 1,0% vrachtverkeer (Bron: Infomil / ministerie van Infrastructuur en Milieu).

Conclusie

Het plan draagt niet in betekenende mate bij aan een verslechtering van de luchtkwaliteit. De normen worden ook niet overschreden. Er wordt geen nadelig effect verwacht voor het aspect 'lucht'.

5 Conclusie

In voorliggend rapport is beoordeeld of als gevolg van de realisatie van een bedrijfspand te Almelo nadelige effecten op het milieu zijn te verwachten. De navolgende tabel geeft een overzicht van de beoordeelde milieuaspecten en de daarbij behorende conclusies weer, zoals deze in hoofdstuk 4 aan bod zijn gekomen.

Aspect	Beoordeling milieueffecten
Natuur (gebiedsbescherming)	Het uitgevoerde stikstofonderzoek wijst uit dat significant negatieve effecten op Natura 2000 - gebieden niet aan de orde zijn. Hiermee worden geen negatieve milieueffecten verwacht.
Natuur (soortenbescherming)	Het uitgevoerde quickscan natuur wijst uit dat significant negatieve effecten op beschermde soorten niet aan de orde zijn. Hiermee worden geen negatieve milieueffecten verwacht.
Verkeer	De nieuwe ontwikkeling zorgt voor een verkeersaantrekkende werking zonder te verwachten afwikkelingsproblemen op de bestaande infrastructuur. Gezien voorgaande worden wat betreft verkeer geen negatieve milieueffecten verwacht.
Geluid	Als gevolg van de nieuwe ontwikkeling zal er sprake zijn van een verkeersaantrekkende werking ten opzichte van de huidige situatie. Het bedrijfsterrein is niet geluidgevoelig. Er zou echter sprake kunnen zijn van een toename van geluidshinder op enkele woningen in de buurt. De toename van het verkeer op de omliggende wegen is echter minder dan 40% (licht verkeer) ten opzichte van de huidige verkeersintensiteit. Gezien voorgaande is geen sprake van een negatief milieueffect.
Lucht	Er zijn geen nadelige gevolgen te verwachten. Het plan draagt 'Niet in Betekenende Mate' bij aan een verslechtering van de luchtkwaliteit en gezien de bestaande achtergrondconcentraties en de planbijdrage is geen sprake van een wezenlijke verslechtering.

De uitkomst van de in voorgaande hoofdstukken uitgevoerde toets is dat er geen sprake is van bijzondere omstandigheden ten aanzien van de kenmerken en locatie van het plan die zouden kunnen leiden tot belangrijke nadelige gevolgen voor het milieu. De conclusie is dan ook dat belangrijke nadelige milieugevolgen zijn uitgesloten. Het volgen van een m.e.r.-(beoordelings-) procedure is daarom niet nodig.

Gebruikte onderzoeken/bronnen

Onderzoeken

SAB (2022) Quickscan natuur Bleskolksingel. Projectnummer: 220167. 31 mei 2022

SAB (2022). Onderzoek stikstofdepositie. Bleskolksingel. Projectnummer: 220167. 3 mei 2022

Bronnen

Risicokaart www.risicokaart.nl

Atlas leefomgeving <http://www.atlasleefomgeving.nl/kijken>

Publieke Dienstverlening op de kaart (PDOK) <http://pdokviewer.pdok.nl/>

Milieu-kenniscentrum Infomil <http://www.infomil.nl/>

CBS-Statline, statistische informatie <http://statline.cbs.nl/Statweb/>

Wetgeving, overheidsportal <http://wetten.overheid.nl/zoeken>

Gemeente Arnhem cijfers bevolking [Staat van de Stad - Bevolking - Arnhem \(incijfers.nl\)](http://staatvandestad-bevolking-arnhem.incijfers.nl)

AERIUS Calculator, kaartbeeld Natura 2000 <https://calculator.aerius.nl/calculator/>

Google Maps www.google.nl/maps

Natura 2000 Database

<http://www.synbiosys.alterra.nl/natura2000/gebiedendatabase.aspx>

Nieuwbouw PAM Almelo Peters en Lammerink architecten 14 februari 2022.