

Quickscan natuurwaardenonderzoek

Ootmarsumsestraat 451 te Almelo

In het kader van de Wet natuurbescherming

## Colofon

Quickscan natuurwaardenonderzoek Ootmarsumsestraat 451 te Almelo

In het kader van de Wet natuurbescherming

Uitgevoerd door:                      Natuurbank Overijssel

Opdrachtgever:                      BJZ.NU  
Contactpersoon:                      dhr. W. Bekke  
  Twentepoort Oost 16a  
  7609 RG ALMELO

Projectnummer en versie: 1458, versie 1.0		Status: definitief
Projectleider: Ing. P. Leemreise	Veldmedewerker(s): Ing. P. Leemreise	Rapportdatum: 20-4-2018
Ligging projectgebied: Ootmarsumsestraat 451 te Almelo		

Correspondentieadres:  
Aladnaweg 18  
7122 RR Aalten

E:        info@natuurbankoverijssel.nl  
Tel:     0543-451142 / 0614-435700



# Inhoudsopgave

Samenvatting.....	3
1 Inleiding.....	4
2 Het plangebied.....	5
2.1 Situering.....	5
2.2 Beschrijving van het plangebied.....	5
3 Voorgenomen activiteiten.....	6
3.1 Algemeen.....	6
3.2 Mogelijk effect van de voorgenomen activiteiten op beschermde soorten en/of –nesten.....	6
3.3 Vaststellen van de invloedssfeer.....	6
3.4 Vaststellen van het onderzoeksgebied.....	6
4 Gebiedsbescherming.....	7
4.1 Natuurnetwerk Nederland.....	7
4.2 Slotconclusie.....	8
5 Soortenbescherming; het onderzoek.....	9
5.1 Verwachting.....	9
5.2 Methode.....	9
5.3 Resultaten.....	11
5.4 Toetsingskader.....	12
5.5 Wettelijke consequenties van de beoogde ingreep.....	13
5.6 Historische gegevens en overige bronnen.....	15
5.7 Volledigheid van het onderzoek.....	15
6 Samenvatting en conclusies.....	16

## Samenvatting

Er zijn concrete plannen voor de herontwikkeling van perceel aan de Ootmarsumsestraat 451 te Almelo. Omdat negatieve effecten van de voorgenomen activiteiten op beschermde flora- en faunasoorten op voorhand niet uit te sluiten zijn, is initiatiefnemer verplicht om de wettelijke consequenties van de voorgenomen activiteiten (vooraf) te onderzoeken.

Het onderzoeksgebied is op 12 april 2018 onderzocht op de aanwezigheid van beschermde planten en dieren en beschermde nesten, holen, vaste rust- en voortplantingslocaties en andere beschermde functies. Ook is gekeken of de voorgenomen activiteiten een negatief effect hebben op beschermd (natuur)gebied.

Het plangebied behoort vermoedelijk tot het functionele leefgebied van sommige vogel-, amfibieën- en beschermde grondgebonden zoogdiersoorten. Deze soorten benutten het onderzoeksgebied hoofdzakelijk als foerageergebied, maar mogelijk bezetten sommige amfibieënsoorten er een (winter)rustplaats. Voor de amfibieënsoorten, die een (winter)rustplaats in het plangebied bezetten, geldt een vrijstelling van de verbodsbepalingen 'doden en verwonden' en het 'beschadigen en vernielen van rustplaatsen'. De functie van het plangebied als foerageergebied voor de in het plangebied voorkomende vogel-, grondgebonden zoogdier- en amfibieënsoorten is niet beschermd. De functie en betekenis van het plangebied als foerageergebied van vleermuizen wordt door uitvoering van de voorgenomen activiteiten niet aangetast.

Het plangebied behoort niet tot het Natuurnetwerk Nederland of Natura2000. Omdat de bescherming van het Natuurnetwerk Nederland geen externe werking heeft, leiden de voorgenomen activiteiten niet tot wettelijke consequenties.

De voorgenomen activiteiten worden gezien als 'ruimtelijke ontwikkeling'. Voor een aantal algemeen voorkomende en talrijke faunasoorten<sup>1</sup> geldt in Overijssel een vrijstelling van de verbodsbepalingen 'doden, verwonden en het opzettelijk beschadigen en vernielen van rust- en voortplantingslocaties', als gevolg van werkzaamheden die in het kader van een ruimtelijke ontwikkeling worden uitgevoerd. Voor beschermde soorten die niet op deze vrijstellingslijst staan, is een ontheffing vereist om ze te mogen verwonden en doden en om opzettelijk rust- en voortplantingslocaties te mogen beschadigen en te vernielen.

### *Conclusie*

*De voorgenomen activiteiten leiden niet tot wettelijke consequenties in het kader soort- of gebiedsbescherming. Er hoeft geen nader onderzoek uitgevoerd te worden en er hoeft geen ontheffing of vergunning aangevraagd te worden om de werkzaamheden uit te mogen voeren in overeenstemming met wet- en regelgeving voor beschermde soorten en –gebieden. In het kader van de zorgplicht wordt geadviseerd om het plangebied bouwrijp te maken buiten de winterrustperiode van amfibieën.*

---

<sup>1</sup> Zie bijlage 2 van dit rapport

## **1 Inleiding**

Er zijn concrete plannen voor de herontwikkeling van perceel aan de Ootmarsumsestraat 451 te Almelo. Omdat negatieve effecten van de voorgenomen activiteiten op beschermde flora- en faunasoorten op voorhand niet uit te sluiten zijn, is initiatiefnemer verplicht om de wettelijke consequenties van de voorgenomen activiteiten (vooraf) te onderzoeken.

In voorliggend rapport worden de bevindingen van het uitgevoerde onderzoek gepresenteerd. Naast een beschrijving van het onderzoeksgebied, de onderzoeksopzet en de resultaten van het onderzoek, worden de wettelijke consequenties van de voorgenomen activiteiten weergegeven.

Er is in het onderzoeksgebied gekeken naar de aanwezigheid van beschermde planten en dieren en beschermde nesten, holen, vaste rust- en voortplantingslocaties en andere beschermde functies. Ook is gekeken of de voorgenomen activiteiten een negatief effect hebben op beschermd (natuur)gebied.

Op basis van de onderzoeksresultaten worden de wettelijke consequenties bepaald van de voorgenomen activiteiten in het kader van de Wet natuurbescherming (soorten en Natura2000-gebied) en de Omgevingsverordening Overijssel 2017 (Natuurnetwerk Nederland).

## 2 Het plangebied

### 2.1 Situering

Het plangebied is gesitueerd op een perceel aan Ootmarsumsestraat 451 te Almelo. Het ligt in de stad en wordt aan alle zijden omgeven door stedelijk gebied. Op onderstaande afbeelding wordt de globale ligging van het plangebied weergegeven met de cirkel.

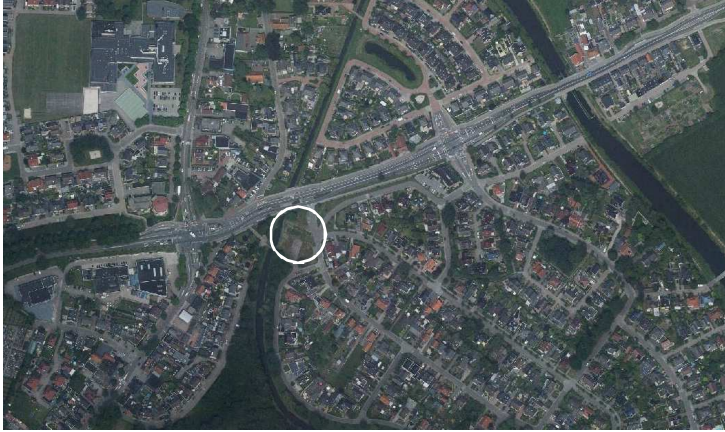

*Globale ligging van het plangebied. De ligging van het plangebied wordt met de cirkel aangeduid (bron kaart: Provincie Overijssel).*

### 2.2 Beschrijving van het plangebied

Het plangebied vormt een slooplocatie en bestaat uit verharding (erfverharding en betonvloeren) en braakland (o.a. met open zand en een pioniervegetatie). In het plangebied zijn de vloeren en fundering van het gebouw dat gesloopt is nog zichtbaar. Op onderstaande luchtfoto wordt het plangebied in detail weergegeven, evenals de begrenzing.



*Detailweergave van het plangebied. De begrenzing wordt met de gele lijn aangeduid (Bron luchtfoto: PDOK).*

### **3 Voorgenomen activiteiten**

#### **3.1 Algemeen**

Het voornemen bestaat om in het plangebied een woonzorgvoorziening op te richten met 26 woonzorgeenheden. De volgende activiteiten worden getoetst op relevantie t.a.v. de Wet natuurbescherming:

- Verwijderen fundering en erfverharding;
- Bouwrijp maken plangebied;
- Bouwen woonzorgvoorziening;

#### **3.2 Mogelijk effect van de voorgenomen activiteiten op beschermde soorten en/of –nesten**

De voorgenomen activiteiten hebben mogelijk een negatieve invloed op beschermde soorten en beschermd (natuur)gebied. We onderscheiden de volgende negatieve invloeden:

Mogelijke tijdelijke invloeden:

- Verstoren rust- en voortplantingsplaatsen als gevolg van geluid, stof en trillingen tijdens de werkzaamheden

Mogelijke permanente invloeden:

- Mogelijk afname/verdwijnen van beschermde vaste rust- of verblijfplaatsen en/of jaar rond beschermde nesten;
- Vernielen/verdwijnen van beschermde soorten;
- Aantasting van de kwaliteit van het leefgebied van beschermde soorten;

#### **3.3 Vaststellen van de invloedsfeer**

Naast een tijdelijk effect in het onderzoeksgebied, kan het voorkomen dat een voorgenomen activiteit een negatief effect heeft op beschermde soorten of beschermd natuurgebied buiten het onderzoeksgebied. Dit noemen we de invloedsfeer. De omvang van de invloedsfeer wordt bepaald door de duur, aard en omvang van de tijdelijke en/of permanente nieuwe situatie. Het effect van de voorgenomen activiteit op een beschermde soort verschilt per soort en/of soortgroep.

In deze studie wordt alleen gekeken naar de uitvoering van de fysieke werkzaamheden, zoals het bouwrijp maken van het plangebied en het bouwen van de woonzorgvoorziening.

*Beoordeling van de invloedsfeer van de voorgenomen activiteit:*

De invloedsfeer van de voorgenomen activiteit is lokaal. Mogelijk zijn tijdens de werkzaamheden geluid, stof en trillingen waarneembaar buiten het plangebied, maar deze effecten zijn echter incidenteel en kortstondig zodat deze niet zullen leiden tot een significante verstoring van beschermde faunasoorten of de aantasting van beschermde habitats.

#### **3.4 Vaststellen van het onderzoeksgebied**

Vanwege de lokale invloedsfeer wordt het onderzoeksgebied gelijk gesteld aan het plangebied.

## 4 Gebiedsbescherming

### 4.1 Natuurnetwerk Nederland

Provincies zijn verantwoordelijk voor de veiligstelling en ontwikkeling van het Natuurnetwerk Nederland (verder NNN genoemd). De beoordeling of de voorgenomen activiteit past in het NNN, dient met name uitgevoerd te worden in de afweging van een 'goede ruimtelijke ordening' als onderdeel van de ruimtelijke onderbouwing. De aanwezigheid van beschermde planten en dieren is daarbij niet direct van belang.

Vanwege het grote belang voor de biodiversiteit en de betekenis voor de kwaliteit van de leefomgeving en regionale economie geldt een beschermingsregime voor het gehele NNN (voorheen EHS). Voor het NNN geldt de verplichting tot instandhouding van de wezenlijke kenmerken en waarden van het gebied. In de verordening is het "nee, tenzij"-regime vast gelegd. Dit betekent dat (nieuwe) plannen, projecten of handelingen niet zijn toegestaan indien zij de wezenlijke kenmerken of waarden van het gebied significant aantasten. Er kan echter aanleiding zijn om toch ontwikkelingen toe te staan. De mogelijkheid om een uitzondering te maken op de algemene lijn van behoud en duurzame ontwikkeling van wezenlijke kenmerken en waarden, is aan strikte voorwaarden gebonden. Uiteraard geldt ook hier dat de generieke regeling van toepassing blijft (zoals de toepassing van de principes van zuinig en zorgvuldig ruimtegebruik, ontwikkelingsperspectieven en gebiedskenmerken) Het ruimtelijk beleid voor het NNN is gericht op 'behoud, herstel en ontwikkeling van de wezenlijke kenmerken en waarden van het NNN' waarbij tevens zoveel mogelijk rekening wordt gehouden met de andere belangen die in het gebied aanwezig zijn.

De kernkwaliteiten binnen het NNN zijn natuurkwaliteit, landschappelijke kwaliteiten en beleving van rust. Voor grootschalige ontwikkelingen die niet passen binnen de doelstelling van het NNN is geen ruimte, tenzij er sprake is van een zwaarwegend maatschappelijk belang waar niet op een andere manier aan kan worden voldaan. Daarbij worden de zogenaamde NNN-spelregels gehanteerd: herbegrenzing van het NNN, saldering van negatieve effecten en toepassing van het compensatiebeginsel. Het 'nee, tenzij'-principe en de overige spelregels hebben is opgenomen in de provinciale Omgevingsverordening van Overijssel. Er is door toepassing van de spelregels ruimte voor het aanpassen van de begrenzing als daarmee de doelen op een betere manier kunnen worden bereikt.

#### Ligging t.o.v. het Natuurnetwerk Nederland

Het plangebied behoort niet tot het Natuurnetwerk Nederland. Gronden die tot het Natuurnetwerk Nederland behoren liggen op minimaal 3,9 kilometer afstand van het plangebied. Op onderstaande afbeelding wordt de ligging van het Natuurnetwerk Nederland in de omgeving van het plangebied weergegeven.

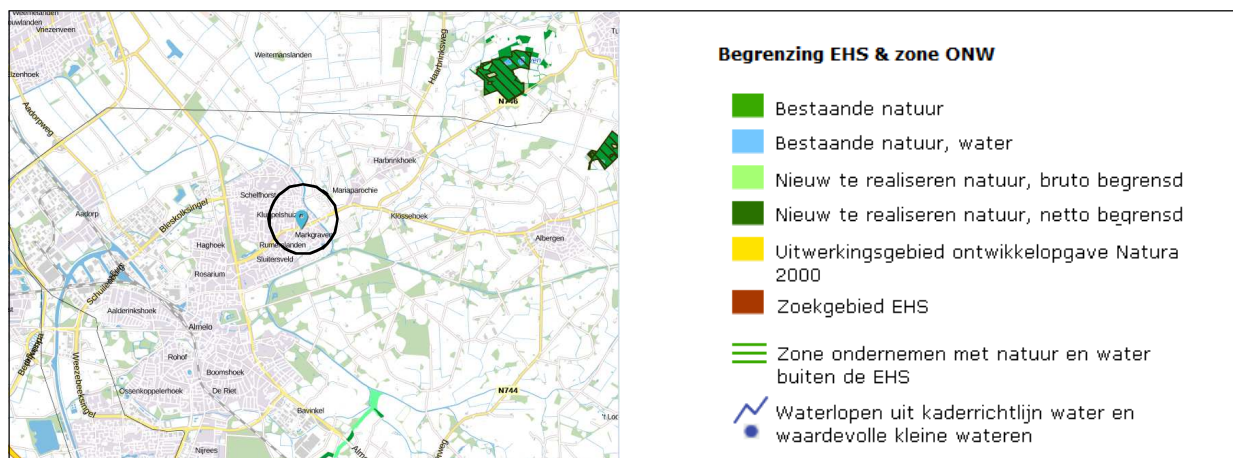

Ligging van Natuurnetwerk Nederland in de omgeving van het plangebied. De ligging van het plangebied wordt met de blauwe marker in de cirkel aangeduid (bron: Ruimtelijke plannen)



### *Effectbeoordeling*

De voorgenomen activiteiten hebben geen negatief effect op beschermd (natuur)gebied.

### *Beschermingsregime*

Het plangebied ligt buiten het Natuurnetwerk Nederland (en Natura2000). Omdat de bescherming van het Natuurnetwerk Nederland geen externe werking heeft, leiden de voorgenomen activiteiten niet tot wettelijke consequenties. Vanwege de lokale invloedssfeer hebben de voorgenomen activiteiten geen negatief effect op gronden buiten het plangebied, zoals Natura2000-gebied.

### **4.2 Slotconclusie**

Het plangebied ligt niet in of direct naast gronden die tot het Natuurnetwerk Nederland behoren. De voorgenomen activiteiten hebben geen negatief effect op beschermd (natuur)gebied. Er hoeft geen nader onderzoek uitgevoerd te worden en er hoeft geen ontheffing of vergunning aangevraagd te worden in het kader van gebiedsbescherming.

## 5 Soortenbescherming; het onderzoek

### 5.1 Verwachting

Op basis van bronnenonderzoek, landschappelijke karakteristieken, beheer, omvang en gebruik van het onderzoeksgebied is het niet uitgesloten dat (beschermde) soorten van onderstaande soortgroepen in het gebied voorkomen:

- Vogels;
- Amfibieën;
- Grondgebonden zoogdieren;
- Vleermuizen;

### 5.2 Methode

In het kader van het natuurwaardenonderzoek is het plangebied op 12 april 2018 tijdens de daglichtperiode (middag) bezocht. Het onderzoeksgebied is te voet onderzocht op de aanwezigheid en potentiële aanwezigheid van beschermde flora- en faunawaarden. Het gebied is visueel en auditief onderzocht. Tijdens het veldbezoek is gebruik gemaakt van een verrekijker (Swarovski 12x60) en zijn de in dit rapport opgenomen afbeeldingen gemaakt.

Bij het bepalen van de mogelijke aantasting van beschermde soorten is gebruik gemaakt van de volgende bronnen:

- Veldbezoek door ervaren ecooloog;<sup>2</sup>
- Aanvullend bronnenonderzoek (o.a. internet);

Specifieke relevante literatuurbronnen zijn o.a.

- Atlas van de amfibieën en reptielen van Nederland;
- Atlas van de zoogdieren van Nederland;
- Nieuwe atlas van de Nederlandse flora;

### Het weer tijdens het veldbezoek

Half bewolkt, droog, temperatuur 17°C, wind 1-2 Bft.

### Vogels

Het gebied is visueel en auditief onderzocht op het voorkomen van broedvogels. De onderzoeksperiode is beperkt geschikt om alle potentiële broedvogelsoorten in het onderzoeksgebied vast te kunnen stellen omdat het onderzoek is uitgevoerd buiten de broedtijd van de meeste vogelsoorten en de meeste zomergasten (trekvogels) nog niet zijn teruggekeerd op de broedplaatsen. Half april bezetten standvogels en deeltrekkers als kauw, merel, zanglijster, heggenmus, winterkoning, ringmus, huismuis, koolmees, pimpelmees, grote lijster, kerkuil, steenuil en groenling al wel een territorium en hebben soorten als zwarte kraai, houtduif, turkse tortel, merel en wilde eend soms al een bezet nest. Op basis van een beoordeling van de landschappelijke kenmerken kan een goede inschatting gemaakt worden van de functie van het onderzoeksgebied voor vogels en of de uitgevoerde inventarisatie voldoet aan de gestelde eisen voor onderzoek naar vogels.

### Grondgebonden zoogdieren

Het onderzoeksgebied is visueel onderzocht op het voorkomen van beschermde grondgebonden zoogdieren. De onderzoeksperiode is geschikt voor verspreidingsonderzoek naar deze dieren, al bezetten ze geen voortplantingslocaties in deze tijd van het jaar. Er is in het onderzoeksgebied gezocht naar grondgebonden zoogdieren, verblijfplaatsen en sporen die op de aanwezigheid van grondgebonden zoogdieren in het onderzoeksgebied duiden zoals smeerranden, holen, nesten, graaf-, krab- en bijtsporen,

---

<sup>2</sup> Het onderzoek is uitgevoerd door Ing. P.E.B. Leemreide. Hij heeft ruim 30 jaar ervaring als veldbioloog. Eerst specifiek op het gebied van vogelstudie, later meer integraal met een tweede specialisatie op het gebied van grondgebonden kleine zoogdieren en vleermuizen. Hij voert jaarlijks ca. 200 quickscan natuurwaardenonderzoeken uit, verspreid over heel Nederland.

haren, prooiresten, pootafdrukken en uitwerpselen. Daarbij is tevens rekening gehouden met de ligging van het plangebied ten opzichte van het (normale) verspreidingsgebied van verschillende grondgebonden zoogdiersoorten.

### **Vleermuizen**

De onderzoeksperiode is beperkt geschikt voor onderzoek naar verblijfplaatsen van vleermuizen. De meeste vleermuissoorten bezetten nog een winterverblijfplaats in deze tijd van het jaar, al dan niet op enige afstand van de zomerverblijfplaatsen. De gewone dwergvleermuis bezet doorgaans al wel de zomerverblijfplaatsen in deze periode van het jaar. De onderzoeksperiode is ongeschikt voor onderzoek naar kraamkolonies en paarverblijven van vleermuizen.

Er is in het onderzoeksgebied gezocht naar potentiële verblijfplaatsen van vleermuizen in bouwwerken (kelders). Potentiële verblijfplaatsen zoals gebouwen en holenbomen ontbreken. De mogelijke betekenis van het onderzoeksgebied als foerageergebied en vliegroute voor vleermuizen is bepaald op basis van een visuele beoordeling van de landschappelijke karakteristieken van het plangebied. Het onderzoek is uitgevoerd buiten de periode dat vleermuizen foerageren of lijnvormige landschapselementen benutten als vliegroute.

### **Amfibieën**

De onderzoeksperiode is beperkt geschikt voor verspreidingsonderzoek naar amfibieën. Sommige amfibieënsoorten hebben in deze tijd van het jaar de winterrustplaats verlaten en bezetten een rust- en/of voortplantingsplaats, sommige andere soorten bevinden zich nog in de winterverblijfplaats. Op basis van een beoordeling van landschappelijke kenmerken kan een goede inschatting gemaakt worden van de functie van het onderzoeksgebied voor amfibieën en of de uitgevoerde inventarisatie voldoet aan de gestelde eisen voor onderzoek naar deze soorten. Daarbij is tevens rekening gehouden met de ligging van het plangebied ten opzichte van het (normale) verspreidingsgebied van verschillende amfibieënsoorten.

### **Overige soorten**

Het onderzoeksgebied is niet onderzocht op het voorkomen van overige beschermde faunasoorten als reptielen, vissen, dag- en nachtvlinders, bladmossen, sporenplantenvaren (kleine vlotvaren), haften (oeveraas) en kreeftachtigen (Europese rivierkreeft) omdat het onderzoeksgebied geen geschikte habitat vormt voor deze soorten.

### 5.3 Resultaten

In deze paragraaf worden de resultaten van het veldbezoek gepresenteerd. Alleen soorten die in het onderzoeksgebied vastgesteld zijn, zeer waarschijnlijk in het onderzoeksgebied voorkomen of soorten waarvan het onderzoeksgebied een (essentieel) onderdeel van het functionele leefgebied vormt, worden in deze paragraaf besproken. Het onderzoeksgebied behoort niet tot de groeiplaats van beschermde plantensoorten.

#### Vogels

Het plangebied behoort mogelijk tot het functionele leefgebied van sommige vogelsoorten als groenling, houtduif, witte kwikstaart en merel. Vogels benutten het plangebied uitsluitend als foerageergebied; ze bezetten er geen nestplaats. Door uitvoering van de voorgenomen activiteiten zal de geschiktheid van het plangebied als foerageergebied voor vogels vermoedelijk afnemen.

*Te beoordelen activiteit in het kader van de Wnb:*

- *Bouwen zorgappartementencomplex.*

#### Grondgebonden zoogdieren

Er zijn tijdens het veldbezoek geen grondgebonden zoogdieren waargenomen, maar gelet op de inrichting en het gevoerde beheer, behoort het plangebied mogelijk tot het functionele leefgebied van sommige algemene- en weinig kritische soorten als bruine rat, huismuis en egel. Voorgenoemde soorten benutten het plangebied uitsluitend als foerageergebied. Er zijn geen aanwijzingen gevonden dat grondgebonden zoogdiersoorten er een rust- of voortplantingslocatie bezetten. Door uitvoering van de voorgenomen activiteiten worden vermoedelijk geen grondgebonden zoogdieren verwond of gedood en worden geen rust- en/of voortplantingslocaties beschadigd of vernield. Door uitvoering van de voorgenomen activiteiten zal de geschiktheid van het plangebied als foerageergebied voor grondgebonden zoogdieren afnemen.

*Te beoordelen activiteit in het kader van de Wnb:*

- *Bouwrijp maken plangebied.*

#### Vleermuizen

##### *Verblijfplaatsen*

Er zijn geen vleermuizen waargenomen en er zijn geen potentiële verblijfplaatsen van vleermuizen in het plangebied aangetroffen. Potentiële verblijfplaatsen, zoals holenbomen, gebouwen of andere bouwwerken, die vleermuizen de kans bieden een verblijfplaats te bezetten in het plangebied, ontbreken in het plangebied. Door uitvoering van de voorgenomen activiteiten worden geen vleermuizen verwond of gedood en worden geen verblijfplaatsen beschadigd of vernield.

*Te beoordelen activiteit in het kader van de Wnb:*

- *Geen.*

##### *Foerageergebied*

Het veldbezoek is uitgevoerd buiten de periode van de dag waarop vleermuizen foerageren. Op basis van een beoordeling van de inrichting, het gevoerde beheer en de ligging in het landschap kan wel een goede inschatting gemaakt worden van de betekenis van het plangebied als foerageergebied.

De inrichting en het gevoerde beheer maken het plangebied tot een weinig geschikt foerageergebied voor vleermuizen. Mogelijk vliegen vleermuizen over het plangebied terwijl ze foerageren rond de randen en kronen van bomen of boven de vegetatie net buiten het plangebied. Door uitvoering van de voorgenomen activiteiten wordt het foerageergebied van vleermuizen niet aangetast.

*Te beoordelen activiteit in het kader van de Wnb:*

- *Geen.*

### *Vliegroule*

Het veldbezoek is uitgevoerd buiten de periode van de dag waarop vleermuizen gebruik maken van vliegroutes. Op basis van een beoordeling van de inrichting, het gevoerde beheer en de ligging in het landschap kan wel een goede inschatting gemaakt worden van de betekenis van het plangebied als foerageergebied.

Sommige vleermuissoorten benutten lijnvormige elementen ter geleiding tijdens het foerageren en om van verblijfplaats naar foerageergebied te vliegen (en van foerageergebied naar verblijfplaats). Lijnvormige elementen die benut worden als vliegroute kunnen bestaan uit houtopstanden en wateren, maar ook een rij lantarenpalen, rasterpalen en gevels van woningen.

Het plangebied vormt geen verbindend element in een lijnvormig landschapselement en maakt daarom geen onderdeel uit van een vliegroute voor vleermuizen. Uitvoering van de voorgenomen activiteiten heeft geen negatief effect op vliegroutes van vleermuizen.

*Te beoordelen activiteit in het kader van de Wnb:*

- *Geen.*

### **Amfibieën**

De inrichting en het gevoerde beheer maken het plangebied tot een weinig geschikt functioneel leefgebied voor amfibieën. Mogelijk benutten sommige algemene- en weinig kritische amfibieënsoorten als bruine kikker, kleine watersalamander, bastaardkikker en gewone pad het plangebied als foerageergebied en bezetten ze er een (winter)rustplaats. Amfibieën bezetten geen voortplantingsbiotoop in het plangebied. Gelet op de inrichting en het gevoerde beheer, is de betekenis van het plangebied als functioneel leefgebied beperkt. Mogelijk bezetten jaarlijks enkele amfibieën een (winter)rustplaats in het plangebied. Door het uitvoeren van de voorgenomen activiteiten wordt de functie van het plangebied als foerageergebied aangetast, worden mogelijk amfibieën verwond en gedood en worden mogelijk (winter)rustplaatsen beschadigd en vernield.

*Te beoordelen activiteit in het kader van de Wnb:*

- *Bouwrijp maken plangebied.*

### **Overige soorten**

Er zijn geen andere beschermde soorten aangetroffen. Het gevoerde beheer en de inrichting maken het onderzoeksgebied tot een ongeschikt functioneel leefgebied voor deze soorten.

## **5.4 Toetsingskader**

Sinds 1 januari 2017 is de Wet natuurbescherming van kracht. Het is verboden om alle soorten die beschermd zijn volgens de Vogelrichtlijn, Habitatrichtlijn, het Verdrag van Bern en het Verdrag van Bonn, evenals de in paragraaf 3.2 en 3.3 van de Wet natuurbescherming genoemde soorten te doden en te verwonden, evenals het beschadigen en vernielen van voortplantingsplaatsen of rustplaatsen.

Verder is het verboden om plantensoorten in hun natuurlijke verspreidingsgebied opzettelijk te plukken en te verzamelen, af te snijden, te ontwortelen of te vernielen.

Voor sommige in de Wet natuurbescherming genoemde soorten geldt een ontheffing voor het opzettelijk doden en vangen en de vaste voortplantings- en rustplaatsen van deze soorten opzettelijk beschadigen of vernielen, als gevolg van werkzaamheden die uitgevoerd worden in het kader van een ruimtelijke ontwikkeling. In voorliggend geval is de vrijstellingsregeling van de Provincie Overijssel van kracht.

Ook gelden er bepaalde vrijstellingen voor het verbod op verwonden en doden mits er gewerkt wordt volgens een door de Minister goedgekeurde Gedragscode. Op het moment van schrijven van dit rapport is er geen goedgekeurde gedragscode van kracht voor de voorgenomen activiteiten.

### *Zorgplicht*

Artikel 1.11 van de Wet natuurbescherming voorziet in een algemene verplichting voor een ieder om voldoende zorg te dragen voor in het wild levende dieren en planten en hun directe leefomgeving.

De zorgplicht is als een open norm geformuleerd in het eerste lid van artikel 1.11. In het tweede lid wordt de zorgplicht iets geconcretiseerd door te bepalen dat de zorgplicht in elk geval inhoudt dat een ieder die weet of redelijkerwijs kan vermoeden dat door zijn handelen of nalaten nadelige gevolgen kunnen worden veroorzaakt voor in het wild levende dieren en planten:

1. dergelijke handelingen achterwege laat, dan wel,
2. indien dat achterwege laten redelijkerwijs niet kan worden gevegd, de noodzakelijke maatregelen treft om die gevolgen te voorkomen, of
3. voor zover die gevolgen niet kunnen worden voorkomen, deze zoveel mogelijk beperkt of ongedaan maakt.

### *Wettelijk kader*

Voorgenomen activiteit wordt gezien als 'ruimtelijke ontwikkeling'. In afwijking van de verboden in artikel 3.10, eerste lid, van de Wet natuurbescherming is het toegestaan om sommige soorten opzettelijk te doden en te vangen en de vaste voortplantingsplaatsen of rustplaatsen van deze soorten opzettelijk te beschadigen of te vernielen wanneer er geen andere bevredigende oplossing bestaat.

In het kader moet zorgplicht is de initiatiefnemer verplicht om schadelijke gevolgen voor in het wild levende dieren en planten zo veel mogelijk te voorkomen. Dit betreft maatwerk. Indien het mogelijk is om zinvolle concrete maatregelen m.b.t. de zorgplicht te benoemen, zijn deze opgenomen in dit rapport.

## **5.5 Wettelijke consequenties van de beoogde ingreep**

### **Vogels**

Door uitvoering van de voorgenomen activiteiten worden geen vogels verwond of gedood en worden geen vogelnesten beschadigd of vernield. De functie van het plangebied als foerageergebied is niet beschermd. Het uitvoeren van de voorgenomen activiteiten leidt niet tot wettelijke consequenties. Er hoeft geen nader onderzoek uitgevoerd te worden en er hoeft geen ontheffing van de verbodsbepalingen aangevraagd te worden om de voorgenomen activiteiten uit te mogen voeren in het kader van de Wnb.

*Wettelijke consequenties in het kader van de Wnb:*

- *Geen.*

### **Vleermuizen**

#### *Verblijfplaatsen*

Door uitvoering van de voorgenomen activiteiten worden geen vleermuizen verwond of gedood en worden geen rust- of verblijfplaatsen beschadigd of vernield. Het uitvoeren van de voorgenomen activiteiten leidt niet tot wettelijke consequenties in het kader van dit aspect van het functionele leefgebied van vleermuizen. Er hoeft geen nader onderzoek uitgevoerd te worden en er hoeft geen ontheffing van de verbodsbepalingen aangevraagd te worden om de voorgenomen activiteiten uit te mogen voeren in het kader van de Wnb.

*Wettelijke consequenties in het kader van de Wnb:*

- *Geen.*

### *Foerageergebied*

Door uitvoering van de voorgenomen activiteiten wordt de functie en betekenis van het plangebied als foerageergebied niet aangetast. Het uitvoeren van de voorgenomen activiteiten leidt niet tot wettelijke consequenties in het kader van dit aspect van het functionele leefgebied van vleermuizen. Er hoeft geen nader onderzoek uitgevoerd te worden en er hoeft geen ontheffing van de verbodsbepalingen aangevraagd te worden om de voorgenomen activiteiten uit te mogen voeren in het kader van de Wnb.

#### *Wettelijke consequenties:*

- Geen

### *Vliegrouete*

Het uitvoeren van de voorgenomen activiteiten heeft geen negatief effect op vliegrouetes van vleermuizen. Het uitvoeren van de voorgenomen activiteiten leidt niet tot wettelijke consequenties in het kader van dit aspect van het functionele leefgebied van vleermuizen. Er hoeft geen nader onderzoek uitgevoerd te worden en er hoeft geen ontheffing van de verbodsbepalingen aangevraagd te worden om de voorgenomen activiteiten uit te mogen voeren in het kader van de Wnb.

#### *Wettelijke consequenties:*

- Geen

### **Grondgebonden zoogdieren**

Door het uitvoeren van de voorgenomen activiteiten worden geen grondgebonden zoogdieren verwond of gedood en worden geen rust- en/of voortplantingslocaties beschadigd of vernield. De functie van het plangebied als foerageergebied is niet beschermd. Het uitvoeren van de voorgenomen activiteiten leidt niet tot wettelijke consequenties. Er hoeft geen nader onderzoek uitgevoerd te worden en er hoeft geen ontheffing van de verbodsbepalingen aangevraagd te worden om de voorgenomen activiteiten uit te mogen voeren in het kader van de Wnb. In het kader van de zorgplicht worden geen specifieke maatregelen voorgesteld.

#### *Wettelijke consequenties:*

- Geen

### **Amfibieën**

Door het uitvoeren van de voorgenomen activiteiten worden mogelijk amfibieën verwond en gedood en worden mogelijk (winter)rustplaatsen beschadigd en vernield. Voor de in het plangebied voorkomende soorten geldt een vrijstelling van de verbodsbepalingen 'doden en verwonden' en het 'beschadigen en vernielen van (winter)rustplaatsen en voortplantingslocaties'. Het uitvoeren van de voorgenomen activiteiten leidt niet tot wettelijke consequenties. Er hoeft geen nader onderzoek uitgevoerd te worden en er hoeft geen ontheffing van de verbodsbepalingen aangevraagd te worden om de voorgenomen activiteiten uit te mogen voeren in het kader van de Wnb. Om te voorkomen dat amfibieën in winterrust verwond of gedood worden, wordt geadviseerd om het plangebied bouwrijp te maken buiten de winterrustperiode.

#### *Wettelijke consequenties in het kader van de Wnb:*

- *Zorgplicht.*

### **Overige soorten**

Het onderzoeksgebied behoort niet tot functioneel leefgebied van andere beschermde flora- of faunasoorten. Vanwege de lokale invloedssfeer heeft de voorgenomen activiteit geen negatief effect op andere beschermde soorten. Nader onderzoek of het aanvragen van een ontheffing is niet noodzakelijk.

In onderstaande tabel worden de wettelijke consequenties samengevat weergegeven.

Soortgroep	Soorten planlocatie	Verbodsbepalingen*	aandachtspunt
Grondgebonden zoogdieren; foerageergebied	Diverse soorten	Niet van toepassing; functie is niet beschermd	Geen
Grondgebonden zoogdieren; rust- en voortplantingslocaties	Diverse soorten	Niet van toepassing; vrijstelling i.v.m. ruimtelijke ontwikkeling (of soort is niet beschermd)	Geen
Vogels; foerageergebied	Diverse soorten	Niet van toepassing, functie is niet beschermd	Geen
Vogels; bezette nesten (niet jaarrond beschermd)	Niet aanwezig	Niet van toepassing.	Geen
Vleermuizen; verblijfplaatsen & vliegroute	Niet aanwezig	Niet van toepassing.	Geen
Vleermuizen; foerageergebied	Mogelijk div. soorten	Niet van toepassing, geen negatief effect	Geen
Amfibieën; foerageergebied en (winter)rustplaatsen	Mogelijk div. soorten	Niet van toepassing; vrijstelling i.v.m. ruimtelijke ontwikkeling	Zorgplicht
Amfibieën; voortplantingslocatie	Niet aanwezig	Niet van toepassing.	Geen
Overige soorten	Niet aanwezig	Niet van toepassing.	Geen

*Samenvatting van de wettelijke consequenties.*

## 5.6 Historische gegevens en overige bronnen

Er zijn geen historische gegevens van het plangebied bekend.

## 5.7 Volledigheid van het onderzoek

Het onderzoek is volledig uitgevoerd met geschikte weersomstandigheden.



## 6 Samenvatting en conclusies

De voorgenomen activiteiten worden gezien als 'ruimtelijke ontwikkeling'. Voor een aantal algemeen voorkomende en talrijke faunasoorten<sup>3</sup> geldt in Overijssel een vrijstelling van de verbodsbepalingen 'doden, verwonden en het opzettelijk beschadigen en vernielen van rust- en voortplantingslocaties', als gevolg van werkzaamheden die in het kader van een ruimtelijke ontwikkeling worden uitgevoerd. Voor beschermde soorten die niet op deze vrijstellingslijst staan, is een ontheffing vereist om ze te mogen verwonden en doden en om opzettelijk rust- en voortplantingslocaties te mogen beschadigen en te vernielen.

Het plangebied behoort vermoedelijk tot het functionele leefgebied van sommige vogel-, amfibieën- en beschermde grondgebonden zoogdiersoorten. Deze soorten benutten het onderzoeksgebied hoofdzakelijk als foerageergebied, maar mogelijk bezetten sommige amfibieënsoorten er een (winter)rustplaats.

Voor de amfibieënsoorten, die een (winter)rustplaats in het plangebied bezetten, geldt een vrijstelling van de verbodsbepalingen 'doden en verwonden' en het 'beschadigen en vernielen van rust- en voortplantingslocaties'. De functie van het plangebied als foerageergebied voor de in het plangebied voorkomende vogel-, grondgebonden zoogdier- en amfibieënsoorten is niet beschermd. De functie en betekenis van het plangebied als foerageergebied van vleermuizen wordt door uitvoering van de voorgenomen activiteiten niet aangetast.

Het plangebied behoort niet tot het Natuurnetwerk Nederland of Natura2000. Omdat de bescherming van het Natuurnetwerk Nederland geen externe werking heeft, leiden de voorgenomen activiteiten niet tot wettelijke consequenties.

### *Conclusie*

*De voorgenomen activiteiten leiden niet tot wettelijke consequenties in het kader soort- of gebiedsbescherming. Er hoeft geen nader onderzoek uitgevoerd te worden en er hoeft geen ontheffing of vergunning aangevraagd te worden om de werkzaamheden uit te mogen voeren in overeenstemming met wet- en regelgeving voor beschermde soorten en –gebieden. In het kader van de zorgplicht wordt geadviseerd om het plangebied bouwrijp te maken buiten de winterrustperiode van amfibieën.*

---

<sup>3</sup> Zie bijlage 2 van dit rapport

Bijlagen:

Bijlage 1. De natuurkalender

Bijlage 2. Toelichting Wet natuurbescherming

Bijlage 3. Fotobijlage

Bijlage 4. Geraadpleegde bronnen:

**Bijlage 1 Natuurkalender**

	jan	feb	mrt	apr	mei	jun	jul	aug	sep	okt	nov	dec
<b>houtopstanden</b>												
afzetten / hakhoutbeheer												
dunnen												
verwijderen opslag / exoot, nazorg												
heg afzetten												
knotten												
opsnoeien / opkronen												
hoogstam wintersnoei												
hoogstam zomersnoei												
<b>bomen met winterslaapplaats vogels</b>												
vleermuisbomen zomerverblijf												
vleermuisbomen paarplaats												
<b>das</b>												
hazelmuis struweel en hakhoutbeheer												
boomkikker struweel												
<b>Grazige vegetaties</b>												
maaieren vochtig/nat grasland												
maaieren droog schraalgrasland												
<b>Wateren</b>												
poel opschonen												
boomkikker wateren												
geelbuikvuurpad kleinschalig												
geelbuikvuurpad grootschalig												
<b>Gebouwen m.b.t. vleermuizen</b>												
zomerverblijf												
winterverblijf												



Optimale periode voor werkzaamheden.



Acceptabele periode voor werkzaamheden.



De werkzaamheden verrichten onder voorwaarden zoals beschreven in protocol.

Geen werkzaamheden in deze periode.

Wanneer er wel gewerkt moet worden is een ontheffing verplicht.

## **Bijlage 2**

### **Toelichting Wet Natuurbescherming**

#### **Drie beschermingsregimes**

De Wet natuurbescherming kent een apart beschermingsregime voor soorten van de Vogelrichtlijn, een apart beschermingsregime voor soorten van de Habitatrichtlijn (het Verdrag van Bern en het Verdrag van Bonn) en een apart beschermingsregime voor andere soorten, die vanuit nationaal oogpunt beschermd worden. Elk van deze beschermingsregimes kent zijn eigen verbodsbepalingen en vereisten voor vrijstelling of ontheffing van de verboden. Alle vogels (ruim 700 soorten), zijn beschermd. Daarnaast worden ongeveer 230 overige Europese en nationale soorten beschermd.

Om af te mogen wijken van de verbodsbepalingen via een ontheffing of vrijstelling moet aan drie criteria zijn voldaan:

- Ten eerste mag alleen van de verbodsbepaling afgeweken worden als er geen andere bevredigende oplossing voor de handeling mogelijk is.
- Ten tweede moet tegenover de afwijking van het verbod een in de wet genoemd belang staan. De wet geeft voor de verschillende beschermingsregimes aan wat die belangen zijn zoals volksgezondheid of openbare veiligheid.
- Tenslotte mag de ingreep geen afbreuk doen aan de staat van instandhouding van de soort.

Als aan deze drie vereisten voldaan is, kan een ontheffing worden verleend. Voor een aantal handelingen zijn bovendien vrijstellingen mogelijk, bijvoorbeeld in de vorm van een provinciale verordening of een gedragscode.

#### **Soortenbescherming en het ‘nee, tenzij principe’**

De verbodsbepalingen voor vogels en Habitatrichtlijnsoorten in de Wet natuurbescherming sluiten vrijwel één op één aan bij de bepalingen uit de Vogelrichtlijn en de Habitatrichtlijn. De verbodsbepalingen zijn gericht op de bescherming van individuen van soorten.

Ook voor de andere soorten, die niet op grond van de Vogel- of Habitatrichtlijn maar vanuit nationaal oogpunt beschermd worden, geldt dat de verbodsbepalingen zien op het individu, maar of ontheffing verleend kan worden, wordt afgewogen tegen het effect van de ingreep op het populatieniveau van de soort.

#### **Zorgplicht voor dieren en planten**

Of dier- en plantensoorten nu wettelijk beschermd zijn of niet, iedereen moet voldoende rekening houden met in het wild levende dieren en planten en hun directe leefomgeving. De wet erkent daarmee de intrinsieke waarde van in het wild levende soorten. De Memorie van Toelichting zegt het zo: “De zorgplicht houdt in dat een ieder voldoende zorg in acht moet nemen voor de in het wild levende dieren en planten, alsmede voor hun directe leefomgeving. Overtreding van de zorgplicht is niet strafbaar gesteld; de zorgplicht kan wel door toepassing van bestuursdwang worden gehandhaafd”.

#### **Vrijstelling regelgeving**

Onder de Wet natuurbescherming is niet altijd een ontheffing nodig bij handelingen met gevolgen voor beschermde plant- en diersoorten. In (veel) gevallen kunt u gebruik maken van een vrijstelling. Een vrijstelling is een uitzondering op een wettelijk verbod, die wordt vastgesteld voor een van te voren bepaalde categorie van gevallen. Er zijn verschillende vrijstellingen van de verboden voor beschermde soorten mogelijk. Een bekende en reeds in de praktijk toegepaste vorm van vrijstelling is die van de gedragscode. In de Wet natuurbescherming zijn voor beschermde soorten ook andere vormen van vrijstelling geïntroduceerd, zoals door middel van een Programmatische Aanpak of via een provinciale verordening. Overigens is ook een vrijstelling in de vorm van een ministeriële regeling mogelijk.

Provinciale staten kunnen vrijstelling van de verbodsbepalingen verlenen. Dit moet worden geregeld in een provinciale verordening.

Gedragscodes die zijn opgesteld onder de Flora- en faunawet kunnen worden uitgebreid ten aanzien van soorten die op grond van de Wet natuurbescherming beschermd worden maar dat op grond van de Flora- en faunawet nog niet waren. Goedkeuring van een gedragscode op grond van de Flora- en faunawet blijft ook onder de Wet natuurbescherming geldig, voor de duur van de goedkeuring. Daarna dient de gedragscode voor goedkeuring getoetst te worden aan de Wet natuurbescherming.

### Welke soorten zijn beschermd?

De Wet natuurbescherming kent drie categorieën beschermde soorten:

1. Ten eerste worden alle van nature in Nederland in het wild levende vogels beschermd volgens het beschermingsregime van de Vogelrichtlijn.
2. Ten tweede worden soorten beschermd op grond van de Habitatrichtlijn, het Verdrag van Bern en het Verdrag van Bonn.
3. Tenslotte is er een beschermingsregime voor 'andere soorten' waaronder soorten vallen die vanuit nationaal oogpunt bescherming behoeven.

Beschermingsregime soorten Vogelrichtlijn § 3.1 Wn	Beschermingsregime soorten Habitatrichtlijn § 3.2 Wn	Beschermingsregime andere soorten § 3.3 Wn
Art 3.1 lid 1 Het is verboden in het wild levende vogels opzettelijk te doden of te vangen.	Art 3.5 lid 1 Het is verboden soorten in hun natuurlijke verspreidingsgebied opzettelijk te doden of te vangen	Art 3.10 lid 1a Het is verboden soorten opzettelijk te doden of te vangen
Art 3.1 lid 2 Het is verboden opzettelijk nesten, rustplaatsen en eieren van vogels te vernielen of te beschadigen, of nesten van vogels weg te nemen	Art 3.5 lid 4 Het is verboden de voortplantingsplaatsen of rustplaatsen van dieren te beschadigen of te vernielen	Art 3.10 lid 1b Het is verboden de vaste voortplantingsplaatsen of rustplaatsen van dieren opzettelijk te beschadigen of te vernielen
Art 3.1 lid 3 Het is verboden eieren te rapen en deze onder zich te hebben	Art 3.5 lid 3 Het is verboden eieren van dieren in de natuur opzettelijk te vernielen of te rapen	Niet van toepassing
Art 3.1 lid 4 en lid 5 Het is verboden vogels opzettelijk te storen, tenzij de storing niet van wezenlijke invloed is op de staat van instandhouding van de desbetreffende vogelsoort	Art 3.5 lid 2 Het is verboden dieren opzettelijk te verstoren	Niet van toepassing
Niet van toepassing	Art 3.5 lid 5 Het is verboden plantensoorten in hun natuurlijke verspreidingsgebied opzettelijk te plukken en te verzamelen, af te snijden, te ontwortelen of te vernielen	Art 3.10 lid 1c Het is verboden plantensoorten in hun natuurlijke verspreidingsgebied opzettelijk te plukken en te verzamelen, af te snijden, te ontwortelen of te vernielen

*Verbodsbepalingen Wet natuurbescherming*

### Vrijgestelde soorten

In afwijking van de verboden in artikel 3.10, eerste lid, van de Wet is het toegestaan de onderstaande soorten opzettelijk te doden, en te vangen en de vaste voortplantingsplaatsen of rustplaatsen van deze soorten opzettelijk te beschadigen of te vernielen wanneer er geen andere bevredigende oplossing bestaat. De vrijstelling is van kracht wanneer de handeling verband houdt met de volgende activiteiten:

- de ruimtelijke inrichting of ontwikkeling van gebieden, daaronder begrepen het daarop volgende gebruik van het ingerichte of ontwikkelde gebied;
- het bestendig beheer of onderhoud aan vaarwegen, watergangen, waterkeringen, waterstaatswerken, oevers, vliegvelden, wegen, spoorwegen of bermen, of in het kader van natuurbeheer.

Nederlandse naam	Wetenschappelijke naam
bruine kikker	<i>Rana temporaria</i>
gewone pad	<i>Bufo bufo</i>
kleine watersalamander	<i>Lissotriton vulgaris</i>
meerkikker	<i>Pelophylax ridibundus</i>
middelste groene kikker/bastaard kikker	<i>Pelophylax kl. esculentus</i>
aardmuis	<i>Microtus agrestis</i>
bosmuis	<i>Apodemus sylvaticus</i>
bunzing	<i>Mustela putorius</i>
dwergmuis	<i>Micromys minutus</i>
dwergs pitsmuis	<i>Sorex minutus</i>
egel	<i>Erinaceus europeus</i>
gewone bosspitsmuis	<i>Sorex araneus</i>
haas	<i>Lepus europeus</i>
hermelijn	<i>Mustela erminea</i>
huisspitsmuis	<i>Crocidura russula</i>
konijn	<i>Oryctolagus cuniculus</i>
ondergrondse woelmuis	<i>Pitymys subterraneus</i>
ree	<i>Capreolus capreolus</i>
rosse woelmuis	<i>Clethrionomys glareolus</i>
tweekleurige bosspitsmuis	<i>Sorex coronatus</i>
veldmuis	<i>Microtus arvalis</i>
vos	<i>Vulpes vulpes</i>
wezel	<i>Mustela nivalis</i>
woelrat	<i>Arvicola terrestris</i>

*Lijst met soorten waarvoor een vrijstelling van de verbodsbepalingen geldt in de Provincie Overijssel als gevolg van handelingen die in het kader van een ruimtelijke ontwikkeling worden uitgevoerd.*

**Bijlage 3. Fotobijlage. Impressie van het plangebied en de directe omgeving.**



#### **Bijlage 4. Geraadpleegde bronnen:**

Internet:

<https://www.synbiosys.alterra.nl/natura2000/>

<https://www.regelink.net/kenniscentrum/beschermde-soorten-wet-natuurbescherming/>

<http://www.netwerkgroenebureaus.nl/werken-aan-kwaliteit/vleermuisprotocol> (vleermuisprotocol)

<https://calculator.aerius.nl>

<http://www.ruimtelijkeplannen.nl>