



RAPPORT VERKENNEND BODEMONDERZOEK
conform NEN 5740
Nijreesweg - Almelo

Opdrachtgever:
Ad Fontem

Locatie:
Nijreesweg (ten oosten van Nijreesweg 3a)
7609 PA Almelo

Juli 2017



KRUSE GROEP
INFRA | MILIEU | SLOOPWERKEN | VASTGOED



Kruse Milieu BV

Bezoekadres:
Huyerseweg 33
7678 SC Geesteren

Internet:
info@krusegroep.nl
www.krusegroep.nl

Postadres:
Postbus 51
7650 AB Tubbergen

Bankgegevens:
ABN AMRO:
NL34ABNA0501538739

Tel: 0546 - 63 96 63

KvK: 06068751
BTW-nr: NL 8019.25.125.B01



Rapport Verkennend Bodemonderzoek conform NEN 5740 Nijreesweg - Almelo

Opdrachtgever:
Ad Fontem
Hoofdstraat 43
7625 PB Zenderen

Locatie:
Nijreesweg (ten oosten van Nijreesweg 3a)
7609 PA Almelo

Projectcode: 17040310

Rapportagedatum: 26 juli 2017

Auteur: ing. J. Lammers

INHOUD

	Pagina	
1	Inleiding	1
2	Locatiegegevens	2
2.1	Beschrijving huidige situatie	2
2.2	Historische gegevens	2
2.3	Bodemsamenstelling en geohydrologie	3
3	Uitvoering bodemonderzoek	4
3.1	Onderzoeksstrategie	4
3.2	Veldwerkzaamheden	4
3.3	Analyses	5
3.4	Toetsing chemische analyses	5
4	Resultaten	7
4.1	Algemeen	7
4.2	Veldwerkzaamheden	7
4.3	Resultaten en toetsing van de chemische analyses	8
5	Samenvatting, conclusies en aanbevelingen	10
6	Literatuur	12

Bijlagen

- I Regionale ligging locatie
Situatieschets met weergave boorlocaties
- II Boorstaten
Legenda boorstaten
- III Resultaten chemische analyses
Toetsing chemische analyses
- IV Verklaring van enkele gebruikte termen en afkortingen

1 Inleiding

Dit rapport beschrijft het verkennend bodemonderzoek, dat in opdracht van Ad Fontem op een terreindeel gelegen aan de Nijreesweg te Almelo (ten oosten van Nijreesweg 3a) door Kruse Milieu BV is uitgevoerd.

De aanleiding van dit onderzoek is de bestemmingsplanwijziging en de bouw van een woning. In het kader van de bestemmingsplanwijziging en de aanvraag van een omgevingsvergunning dient onderzoek te worden uitgevoerd naar de bodemkwaliteit.

Voorafgaande aan het bodemonderzoek heeft een standaard vooronderzoek plaatsgevonden op basis van norm NEN 5725. Uit de resultaten van dit vooronderzoek is gebleken dat de locatie als onverdacht kan worden beschouwd.

De onderzoeksopzet gaat uit van NEN 5740, "Bodem - Landbodem - Strategie voor het uitvoeren van verkennend bodemonderzoek - Onderzoek naar de milieuhygiënische kwaliteit van bodem en grond".

De doelstelling van het onderzoek is aan te tonen dat op de locatie redelijkerwijs gesproken geen verontreinigende stoffen aanwezig zijn in de grond of het freatisch grondwater.

Het veldwerk is uitgevoerd in juli 2017 conform BRL SIKB 2000 en de protocollen 2001 en 2002, waarvoor Kruse Milieu BV is gecertificeerd. Hierbij wordt verklaard dat Kruse Milieu BV financieel en juridisch onafhankelijk is van de opdrachtgever.

In dit rapport worden de resultaten besproken van het veld- en het laboratoriumonderzoek. De gemeten gehalten in de grond worden vergeleken met de achtergrondwaarden (AW 2000) en de interventiewaarden om vast te stellen of er al dan niet verontreinigingen aanwezig zijn. De in het grondwater gemeten gehalten worden vergeleken met de streef- en interventiewaarden.

2 Locatiegegevens

2.1 Beschrijving huidige situatie

Algemeen

De onderzoekslocatie is gelegen aan de Nijreesweg te Almelo, ten oosten van Nijreesweg 3a. De onderzoekslocatie heeft de RD-coördinaten $x = 241.88$ en $y = 484.26$ en het perceel is kadastraal bekend als: gemeente Almelo, sectie G, perceelnummer 3481.

Bebouwing en verharding

De onderzoekslocatie betreft het gehele perceel. Het te onderzoeken terrein is geheel grasland en er is geen bebouwing aanwezig.

Onderzoekslocatie

De onderzoekslocatie is onverhard en betreft het perceel tussen Nijreesweg 3a en 5 en heeft een oppervlakte van circa 1069 m².

In bijlage I is de regionale ligging van de locatie weergegeven en een situatieschets waarop boorlocaties zijn weergegeven.

2.2 Historische gegevens

Het vroegere gebruik van het terrein is van belang, omdat bronnen van verontreiniging aanwezig geweest kunnen zijn. Er is navraag gedaan bij de opdrachtgever (Ad Fontem) en bij de gemeente Almelo. De volgende informatie is verzameld:

- Voor zover bekend is er op het te onderzoeken terreindeel nooit sprake geweest van opslag in tanks van chemicaliën of brandstoffen, zoals huisbrandolie of diesel.
- Het te onderzoeken deel van het terrein is voor zover bekend nooit gebruikt voor werkzaamheden of (bedrijfs)activiteiten, die verontreinigend kunnen zijn.
- Voor zover bekend is het te onderzoeken terreindeel in het verleden niet opgehoogd en hebben er geen dempingen van lager gelegen delen of sloten plaatsgevonden.
- Voor zover bekend bevindt zich geen asbest op of in de bodem op de onderzoekslocatie.
- Er heeft op de onderzoekslocatie voor zover bekend nog niet eerder een bodemonderzoek plaatsgevonden. In de directe omgeving zijn meerdere bodemonderzoeken uitgevoerd. Het bodemonderzoek op het naastgelegen perceel wordt hieronder toegelicht.

Kruse Milieu BV, Verkennend bodemonderzoek Nijreesweg 5, d.d. 1 november 2011 met projectcode 11053410.

Dit onderzoek is uitgevoerd op het oostelijk gelegen perceel aan de Nijreesweg 5. Uit het onderzoek is het volgende gebleken:

- De bovengrond is (zeer) licht verontreinigd met lood, PCB en PAK;
- De ondergrond is zeer licht verontreinigd met PAK;
- Het grondwater is (zeer) licht verontreinigd met barium en tetrachlooretheen.

2.3 Bodemsamenstelling en geohydrologie

De regionale geohydrologische situatie rond de locatie is als volgt:

- Het maaiveld bevindt zich circa 12 meter boven NAP.
- Het gebied is gelegen ten westen van de “begraven stuwwal” Albergen- Tubbergen.
- Het watervoerend pakket wordt gevormd door matig fijne tot matig grove zanden uit het kwartaair. Deze laag is plaatselijk 15 meter dik. Het doorlatend vermogen is minder dan 250 m²/dag.
- De slecht doorlatende basis wordt gevormd door sterk slibhoudende fijne tertiare zanden en bevindt zich op een diepte van circa 5 m-NAP.
- Het freatische grondwater bevindt zich op circa 2.3 m-mv. De grondwaterstroming is globaal in noord- westelijke richting.

3 Uitvoering bodemonderzoek

3.1 Onderzoeksstrategie

De onderzoeksopzet op de locatie gaat uit van NEN 5740, "Bodem - Landbodem - Strategie voor het uitvoeren van verkennend bodemonderzoek - Onderzoek naar de milieuhygiënische kwaliteit van bodem en grond".

Op basis van de beschikbare informatie omtrent het historisch en huidig gebruik van de locatie, kan de onderzoekslocatie als niet verdacht worden beschouwd. De hypothese "onverdachte locatie" uit NEN 5740 wordt voor de locatie gebruikt. Deze hypothese gaat ervan uit dat op een locatie geen of slechts licht verhoogde gehalten worden gemeten.

In de norm NEN 5740 zijn voor onverdachte locaties richtlijnen gegeven voor een systematisch veldonderzoek, de bemonsteringsstrategie en de uit te voeren analyses. De gekozen onderzoeksstrategie is voldoende intensief voor het verkrijgen van inzicht in de bodemkwaliteit ten behoeve van een omgevingsvergunning, bestemmingsplanwijziging of eigendomsoverdracht. Tevens blijkt uit het vooronderzoek dat de onderzoekslocatie niet verdacht is met betrekking tot asbest. Derhalve is geen asbestonderzoek op de locatie noodzakelijk. Tijdens het veldwerk zal visueel worden gelet op de aanwezigheid van asbest op en in de bodem

Bij het verkennend bodemonderzoek worden de volgende uitgangspunten in acht genomen:

- in door mensen bewoonde gebieden kunnen door jarenlang gebruik van de grond verhoogde gehalten aan PAK en/of zware metalen voorkomen. Deze worden over het algemeen aangeduid als *lokale achtergrondwaarden*. Deze gehalten zijn vaak gerelateerd aan het voorkomen van puin- en/of kooldeeltjes in de bodem
- in humeuze of veenhoudende bodems worden regelmatig verhoogde gehalten minerale olie waargenomen. Deze gehalten worden veroorzaakt door humuszuren en overig organisch materiaal, dat van nature aanwezig is en door een florisilbehandeling niet geheel wordt verwijderd. Tijdens chemische analyses worden deze verbindingen gedetecteerd als de zware fractie van minerale olie (C27 tot C40). Bij veenbodems betreft het gehalten van 50 tot 100 mg/kg droge stof; bij humeuze bodemlagen gaat het om bijdrages van 10 tot 50 mg/kg droge stof. Deze gehalten kunnen worden beschouwd als *natuurlijke achtergrondwaarden*
- in het grondwater kunnen van nature verhoogde gehalten aan zware metalen en fenolen voorkomen. Deze worden doorgaans aangeduid als *natuurlijke achtergrondwaarden*. Een voorbeeld wordt gevormd door (sterk) verhoogde arseengehalten in gebieden, die zeer ijzerrijk zijn. Door kwel kunnen bij hoge grondwaterstanden eveneens verhoogde gehalten aan arseen in de grond ontstaan. Ook deze gehalten kunnen worden beschouwd als *natuurlijke achtergrondwaarden*.

3.2 Veldwerkzaamheden

Het onderzoek is uitgevoerd volgens de onderzoeksstrategie voor onverdachte locaties uit NEN 5740. Bij de boringen en monsternemingen is gewerkt volgens de geldende NEN- en NPR-voorschriften, alsmede conform BRL SIKB 2000 en de protocollen 2001 en 2002, waarvoor Kruse Milieu BV is gecertificeerd.

Op een terreindeel van circa 1069 m² worden in totaal 8 boringen verricht met behulp van een Edelmanboor, waarvan 6 tot 0.50 meter en 2 tot 2.0 meter diepte of tot de grondwaterspiegel.

Voor het meten van het grondwaterpeil en het nemen van grondwatermonsters wordt één diepe boring overeenkomstig NEN 5766 afgewerkt tot peilbuis.

Van iedere boring wordt de samenstelling van de bodem beschreven volgens NEN 5104. Het opgeboorde materiaal wordt tevens beoordeeld door zintuiglijke waarneming op verontreinigingskenmerken zoals afwijkende geur en/of kleur.

3.3 Analyses

De chemische analyses worden uitgevoerd door Eurofins Analytico BV te Barneveld, een door de Raad voor Accreditatie erkend laboratorium voor analyses conform de AS3000-protocollen. Voor het uitvoeren van deze analyses worden in een verkennend onderzoek van deze omvang twee mengmonsters samengesteld en er wordt één grondwatermonster genomen.

De samenstelling van de mengmonsters vindt plaats op basis van de zintuiglijke waarnemingen, de bodemopbouw en/of posities van de boringen. De samenstelling van de mengmonsters staat vermeld in paragraaf 4.2 in tabel 2.

De monsters worden volgens de voorschriften uit NEN 5740 onderzocht. In tabel 1 is weergegeven welke chemische analyses worden uitgevoerd.

Tabel 1: Analysepakket per mengmonster

Monster	Analysepakket
Bovengrond (1x) Ondergrond (1x)	Zware metalen (Ba, Cd, Co, Cu, Hg, Mo, Ni, Pb en Zn), minerale olie, PCB, PAK (10), organisch stof, lutum en droge stof
Grondwater (1x)	Zware metalen (Ba, Cd, Co, Cu, Hg, Mo, Ni, Pb en Zn), minerale olie, vluchtige aromaten (BTEX), naftaleen, styreen en gechlореerde koolwaterstoffen (oplosmiddelen standaardpakket), zuurgraad (pH), elektrisch geleidingsvermogen (EC) en troebelheidsmeting

Algemene opmerkingen

- Op de grondmengmonsters wordt standaard een florisilbehandeling uitgevoerd om verstoring van de analyse op minerale olie door natuurlijke humuszuren tegen te gaan.
- De zuurgraad (pH), het elektrisch geleidingsvermogen (EC) en troebelheidsmeting, van het grondwater worden in het veld gemeten. Filtratie van het grondwater voor de metalenanalyse vindt eveneens in het veld plaats.

3.4 Toetsing chemische analyses

De resultaten van de chemische analyses uit het bodemonderzoek worden beoordeeld aan de hand van de gecorrigeerde achtergrond-, streef- en interventiewaarden voor verontreinigingen in de bodem uit de Circulaire bodemsanering per 1 juli 2013 en tabel 1 van bijlage B, Regeling bodemkwaliteit van het ministerie van I&M.

De achtergrondwaarden voor grond zijn vastgelegd in de Regeling bodemkwaliteit (Staatsblad, 22 november 2012). De interventiewaarden voor grond en grondwater zijn vastgelegd in de Circulaire bodemsanering.

De toetsing aan de eisen in de Wet Bodembescherming en de Circulaire Bodemsanering is beoogd om te beoordelen of er sprake is van een ernstig gevaar voor de volksgezondheid en/of het milieu. Hierbij worden de volgende waarden onderscheiden:

achtergrondwaarde (AW) voor grond: het niveau waarbij sprake is van een duurzame kwaliteit van de grond; bij overschrijding wordt gesproken van een lichte verontreiniging;

streefwaarde (S) voor grondwater: het niveau waarbij sprake is van een duurzame kwaliteit van het grondwater; bij overschrijding wordt gesproken van een lichte verontreiniging;

interventiewaarde bodem (I): het niveau waarbij de functionele eigenschappen van de bodem voor mens, plant of dier ernstig verminderd zijn of ernstig bedreigd worden; bij overschrijding wordt gesproken van een sterke verontreiniging.

tussenwaarde (T): Gelijk aan het gemiddelde van de achtergrond- of streefwaarde en de interventiewaarde, dus $(A+I)/2$ (grond) of $(S+I)/2$ (grondwater). Wanneer bij een verkennend onderzoek een component met concentratie boven deze waarde wordt gevonden is in principe een nader onderzoek nodig.

Bij de toetsing van de analyseresultaten aan de landelijke achtergrondwaarden en de interventiewaarden worden deze eerst omgerekend naar een gestandaardiseerde meetwaarde (GSSD). Bij de toetsing van de grondresultaten wordt daarbij gebruik gemaakt van de gemeten percentages lutum en organische stof in de grond(meng)monsters.

De analyseresultaten van de grond- en grondwatermonsters zijn volgens BoToVa getoetst aan de achtergrond-, streef- en interventiewaarden. Het toetsingsresultaat is overeenkomstig BoToVa als volgt aangeduid:

- concentratie kleiner of gelijk aan AW of S;
- * concentratie groter dan AW of S en kleiner of gelijk aan T;
- ** concentratie groter dan T en kleiner of gelijk aan I.
- *** concentratie groter dan I.

Een locatie wordt als verontreinigd beschouwd als de GSSD groter is dan de achtergrondwaarde of streefwaarde. Voor een aantal stoffen kan de rapportagegrens bepalend zijn voor de achtergrondwaarde of streefwaarde. De locatie wordt niet verontreinigd verklaard als geen van de onderzochte stoffen in de bodem aanwezig is met een concentratie hoger dan de achtergrondwaarde of streefwaarde.

4 Resultaten

4.1 Algemeen

In dit hoofdstuk wordt een beschrijving gegeven van de veldwerkzaamheden en de analyseresultaten. De uitgevoerde veldwerkzaamheden en waarnemingen, de samenstelling van de mengmonsters en de grondwatergegevens worden beschreven in paragraaf 4.2. De resultaten van de chemische analyses worden weergegeven in paragraaf 4.3. en deze worden besproken in paragraaf 4.4.

4.2 Veldwerkzaamheden

De veldwerkzaamheden zijn in juli 2017 uitgevoerd door de heren J. Hartman en R. Veltmaat. De veldwerkers zijn conform BRL SIKB 2000 gecertificeerd en erkend (certificaatnummer K44441/07).

Op 4 juli 2017 zijn in totaal 8 boringen verricht met behulp van een Edelmanboor, waarvan er 2 zijn doorgezet tot 2.0 meter minus maaiveld (m-mv) of tot het grondwatervniveau. De situering van de monsterpunten is weergegeven op de situatieschets van bijlage I.

Tijdens de boorwerkzaamheden is de bodemopbouw beschreven en is de grond zintuiglijk beoordeeld op eventuele aanwezigheid van verontreinigingen. De boorbeschrijvingen zijn weergegeven in bijlage II.

De bodem op de onderzoekslocatie bestaat tot circa 0.5 meter minus maaiveld (m-mv) uit zeer fijn, zwak siltig en zwak humeus zand, tot circa 1.30 m-mv bestaat de bodem uit matig fijn en zwak siltig zand. Daaronder is tot circa 2.0 m-mv zeer fijn, matig en uiterst siltig en zwak grindig zand met brokken leem aangetroffen. Tot einde boordiepte (3.40 m-mv) is zeer grof, zwak siltig zand aangetroffen. In de bodem zijn oerhoudende lagen aangetroffen. Er zijn geen bodemvreemde materialen waargenomen, die zouden kunnen duiden op een bodemverontreiniging. Door de veldwerker zijn visueel geen asbestverdachte materialen waargenomen op het maaiveld of in de bodem.

Op basis van de zintuiglijke waarnemingen, bodemsamenstelling en/of geografische positie van de boringen zijn de mengmonsters samengesteld, zoals in tabel 2 staat omschreven.

Tabel 2: Samenstelling mengmonsters.

Mengmonster	Boringnummer	Traject (diepte in m -mv)	Analyse
Bovengrond (BG)	1, 6, 7 en 8	0 - 0.50	Standaard pakket
	2 en 5	0 - 0.40	
	3	0 - 0.35	
	4	0 - 0.45	
Ondergrond (OG)	1	0.60 - 1.10	Standaard pakket
	1	1.20 - 1.70	
	1	1.70 - 2.00	
	2	0.40 - 0.90	
	2	1.00 - 1.50	

Boring 1 is doorgezet tot circa 2.90 m-mv. Wanneer het grondwater werd bereikt, werd een zuigerboor gebruikt om een PVC-peilbuis te kunnen plaatsen. De peilbuis bestaat uit een filter met een lengte van 1.0 meter, gekoppeld aan een blinde stijgbuis. Ter hoogte van het filter, met een diameter van 28 x 32 mm, is filtergrind in het boorgat gestort. Rondom het filter is een filterkous aangebracht. Er is bentoniet in het boorgat gestort om directe indringing van hemelwater in het filter tegen te gaan. De rest van het boorgat is opgevuld met het oorspronkelijke bodemmateriaal. Vervolgens is de peilbuis doorgepompt.

Op 17 juli 2017 is de peilbuis bemonsterd. Het voorpompen en bemonsteren heeft conform NEN 5744 plaatsgevonden met een laag debiet (tussen 100 en 500 ml/min). Er is op toegezien dat de grondwaterstand tijdens het voorpompen niet meer dan 50 cm is gedaald en dat er is bemonsterd met hetzelfde (of lager) debiet als waarmee is voorgepompt.

De grondwatergegevens staan weergegeven in tabel 3.

Tabel 3: Weergave gegevens grondwater.

Peilbuis	Filterstelling (m-mv)	Grondwaterstand (m-mv)	pH (-)	EC ($\mu\text{S/cm}$)	Troebelheid (NTU)	Toestroming
1	2.40 - 3.40	1.42	6.5	821	66	Goed

De waarde voor de pH wordt als normaal geacht, de EC-waarde wordt als licht verhoogd beschouwd. In het grondwatermonster is een hogere troebelheid gemeten dan voor natuurlijke troebelheid verwacht wordt (≥ 10 NTU). De peilbuis heeft voldoende rusttijd gehad na plaatsing (minimaal een week). Ook is de peilbuis zorgvuldig en met een voldoende laag debiet afgepompt waardoor aangenomen wordt dat er geen sprake is geweest van een verstoord bodemevenwicht tijdens monsterneming, en dat de gemeten waarde voor troebelheid een natuurlijke oorzaak heeft (zwevende stoffen als lutum of silt in het grondwater). Zwevende delen kunnen leiden tot verhoogde meetwaarden in het grondwater als gevolg van matrixstoringen bij de analyse en ab- en adsorptie organische verbindingen en zware metalen aan deze zwevende delen.

4.3 Resultaten en toetsing van de chemische analyses

In algemene zin dient opgemerkt te worden dat indien de analyses zijn uitgevoerd op mengmonsters, de gehalten hoger kunnen zijn in de individuele monsters.

De analyseresultaten en de toetsingstabellen zijn weergegeven in bijlage III. Bij de toetsing van de analyseresultaten aan de landelijke achtergrondwaarden en de interventiewaarden worden deze eerst omgerekend naar een gestandaardiseerde meetwaarde (GSSD). Bij de toetsing van de grondresultaten wordt daarbij gebruik gemaakt van de gemeten percentages lutum en organische stof in de grondmengmonsters. De analyseresultaten van de grond- en grondwatermonsters zijn volgens BoToVa getoetst aan de achtergrond-, streef- en interventiewaarden.

In het mengmonster van de bovengrond en in het grondwatermonster zijn enkele van de onderzochte stoffen in een verhoogde concentratie ten opzichte van de betreffende achtergrond- en streefwaardes aangetoond. Deze is weergegeven in tabel 4. In het mengmonster van de ondergrond zijn geen verhoogde concentraties ten opzichte van de achtergrondwaarden gemeten van de onderzochte stoffen.

Tabel 4: Verhoogde concentraties (mg/kg droge stof of µg/l).

Monster	Component	Gemeten concentratie	GSSD	Achtergrondwaarde ¹ of Streefwaarde	Interventiewaarde
BG	Kwik Lood	0.13 69	0.1832 * 104 *	0.15 50	36 530
Peilbuis 1	Barium Tetrachlooretheen	160 0.27	160 * 0.27 *	50 0.01	625 40

¹ AW2000

In de vierde kolom van tabel 4 wordt het toetsingsresultaat overeenkomstig BoToVa als volgt aangeduid:

- concentratie kleiner of gelijk aan AW of S;
- * concentratie groter dan AW of S en kleiner of gelijk aan T;
- ** concentratie groter dan T en kleiner of gelijk aan I;
- *** concentratie groter dan I.

4.4 Bespreking resultaten chemische analyses

Zoals in de vorige paragraaf is weergegeven, zijn er enkele verontreinigingen aangetoond. In deze paragraaf worden mogelijke verklaringen gegeven voor de analyseresultaten.

Bovengrond - Kwik en lood

Zoals reeds beschreven in paragraaf 3.1, zijn verontreinigingen in de grond met metalen niet ongebruikelijk op locaties in een bebouwde omgeving. Aangezien de tussenwaarden niet worden overschreden, is het uitvoeren van een nader onderzoek niet noodzakelijk.

Grondwater - Barium

Het licht verhoogde bariumgehalte in het grondwater is mogelijk te wijten aan een plaatselijk (natuurlijk) verhoogde achtergrondwaarde. In de ondergrond zijn roesthoudende lagen waargenomen, wat duidt op de natuurlijke aanwezigheid van metalen in de bodem. Aangezien de tussenwaarde niet wordt overschreden, wordt het uitvoeren van nader onderzoek niet noodzakelijk geacht.

Grondwater - Tetrachlooretheen

Het licht verhoogde gehalte tetrachlooretheen is op basis van de beschikbare gegevens niet direct verklaarbaar. In paragraaf 2.2. is aangegeven dat er op het naastgelegen perceel in 2011 ook een lichte verontreiniging van tetrachlooretheen is aangetoond. Aangezien de tussenwaarde niet wordt overschreden, is het uitvoeren van een nader onderzoek niet noodzakelijk.

5 Samenvatting, conclusies en aanbevelingen

Algemeen

In opdracht van Ad Fontem is in een verkennend bodemonderzoek de bodem onderzocht op een terrein met een oppervlakte van circa 1069 m² gelegen aan de Nijreesweg in Almelo, tussen Nijreesweg 3a en 5. De aanleiding van dit onderzoek is de bestemmingsplanwijziging en de bouw van een woning. In het kader van de bestemmingsplanwijziging en de aanvraag van een omgevingsvergunning dient onderzoek te worden uitgevoerd naar de bodemkwaliteit. Voorafgaande aan het verkennend bodemonderzoek is uitgegaan van een onverdachte locatie.

Resultaten veldwerk

Er zijn in totaal 8 boringen verricht met behulp van een Edelmanboor, waarvan er 2 zijn doorgezet tot 2.0 m-mv of tot het grondwaterniveau. Eén van de diepe boringen is afgewerkt tot peilbuis.

De bodem op de onderzoekslocatie bestaat tot circa 0.5 meter minus maaiveld (m-mv) uit zeer fijn, zwak siltig en zwak humeus zand, tot circa 1.30 m-mv bestaat de bodem uit matig fijn en zwak siltig zand. Daaronder is tot circa 2.0 m-mv zeer fijn, matig en uiterst siltig en zwak grindig zand met brokken leem aangetroffen. Tot einde boordiepte (3.40 m-mv) is zeer grof, zwak siltig zand aangetroffen. In de bodem zijn oerhoudende lagen aangetroffen. Er zijn geen bodemvreemde materialen waargenomen, die zouden kunnen duiden op een bodemverontreiniging. Door de veldwerker zijn visueel geen asbestverdachte materialen waargenomen op het maaiveld of in de bodem. Het freatische grondwater is in peilbuis 1 aangetroffen op 1.42 meter min maaiveld.

Resultaten chemische analyses

Op basis van de resultaten van de chemische analyses is het volgende geconcludeerd:

- Het mengmonster van de bovengrond is licht verontreinigd met kwik en lood;
- Het mengmonster van de ondergrond is niet verontreinigd;
- Het grondwater is licht verontreinigd met barium en tetrachlooretheen.

Hypothese

De hypothese "onverdachte locatie" dient te worden verworpen, aangezien enkele overschrijdingen van de achtergrond- en streefwaarden zijn aangetoond.

Conclusies en aanbevelingen

In de bovengrond en het grondwater zijn enkele (zeer) lichte verontreinigingen aangetoond. Voor een beschrijving en mogelijke verklaringen wordt verwezen naar de paragrafen 4.3 en 4.4. De ondergrond is niet verontreinigd. Aangezien de tussenwaarden niet worden overschreden, is er geen reden om een nader onderzoek uit te voeren.

Slotconclusie

Uit milieukundig oogpunt is er naar onze mening geen bezwaar tegen de voorgenomen bestemmingsplanwijziging en de nieuwbouwplannen, aangezien de vastgestelde verontreinigingen geen risico's voor de volksgezondheid opleveren. De bodem wordt geschikt geacht voor het huidige en toekomstige gebruik (wonen met tuin).

Standaard slotopmerkingen

Het volgende dient opgemerkt te worden: gezien het verkennende karakter van dit onderzoek is het, ondanks de zorgvuldigheid waarmee het is uitgevoerd, altijd mogelijk dat eventueel lokaal voorkomende verontreinigingen niet zijn ontdekt. Hoewel voldaan wordt aan de geldende wet- en regelgeving, wordt tijdens een verkennend of nader bodemonderzoek een beperkt aantal boringen, inspectiegaten of inspectiesleuven verricht. Vermeld dient tevens te worden dat op basis van voorliggend onderzoek geen conclusies kunnen worden getrokken omtrent de bodemkwaliteit van andere terreindelen of aangrenzende percelen.

Tenslotte dient in acht genomen te worden dat elk bodemonderzoek een momentopname is. Eventuele toekomstige calamiteiten (bijvoorbeeld brand of morsing van bodemvreemde vloeistoffen), sloopwerkzaamheden of bouwrijp maken en aanvoer van grond van elders kunnen de bodemkwaliteit (sterk) beïnvloeden.

6 Literatuur

Informatie van de gemeente Almelo

Verkennd bodemonderzoek Nijreesweg 5 (Kruse Milieu BV, d.d. 1 november 2011 met projectcode 11053410)

NEN 5707, "Bodem - Inspectie, monsterneming en analyse van asbest in bodem en partijen grond", NNI Delft, augustus 2015

NEN 5725, "Bodem. Leidraad bij het uitvoeren van vooronderzoek bij verkennend, oriënterend en nader onderzoek", NNI Delft, januari 2009

NEN 5740, "Bodem - Landbodem - Strategie voor het uitvoeren van verkennend bodemonderzoek - Onderzoek naar de milieuhygiënische kwaliteit van bodem en grond", NNI Delft, januari 2009

NTA 5755, "Bodem - Landbodem. Strategie voor het uitvoeren van nader onderzoek - Onderzoek naar de aard en omvang van bodemverontreiniging", NNI Delft, juli 2010

NEN 5897, "Monsterneming en analyse van asbest in onbewerkt bouw- en sloopafval en recyclinggranulaat" NNI Delft, augustus 2015

Circulaire bodemsanering per 1 juli 2013, Ministerie van I&M

Topografische kaarten Topografische Dienst Emmen

Grondwaterkaart van Nederland, TNO Grondwater en Geo-Energie, Delft

Archief Kruse Milieu BV

www.overijssel.nl, bodem- en wateratlas

www.ahn.nl

www.topotijdreis.nl

www.dinoloket.nl

Bijlage I
Regionale ligging locatie
Situatieschets Kruse Milieu BV met boorlocaties

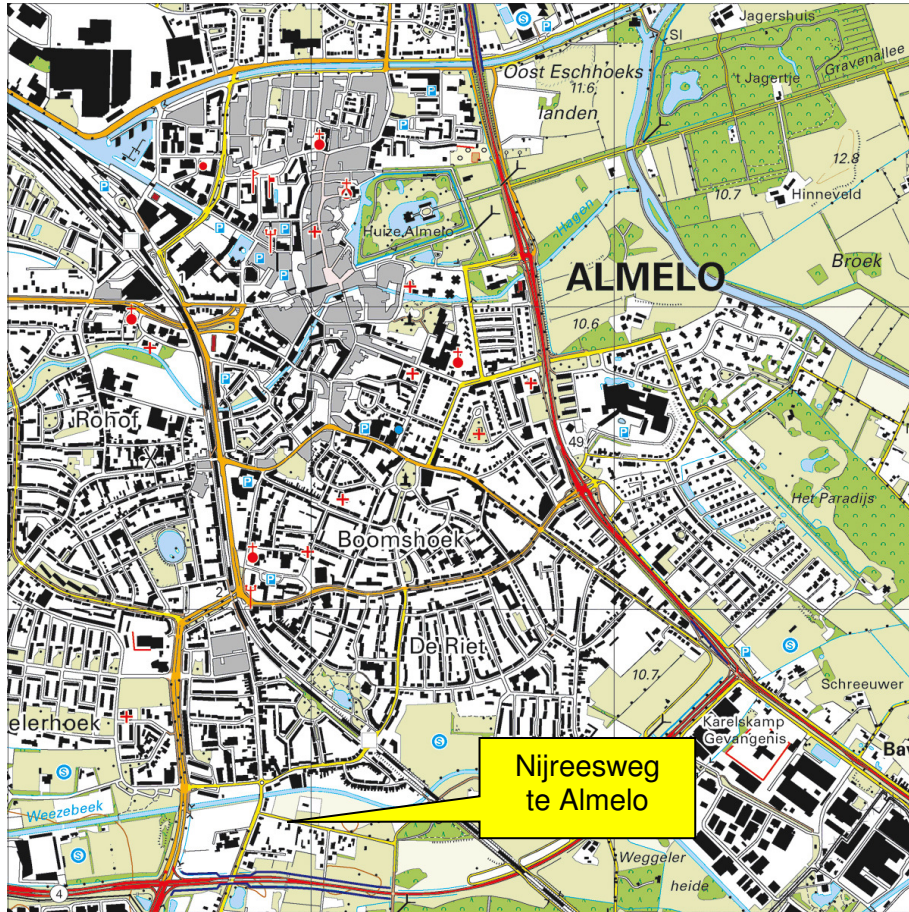

Kruse Milieu BV

Topografische kaart

Projectnummer: 17040310

Schaal: 1:25000

Bijlage: I

Kaartblad: 28 G

Kaartmateriaal: Topografische dienst Kadaster

Ad Fontem
Nijreesweg
7609 PA Almelo

Verkennend bodemonderzoek

Nijreesweg

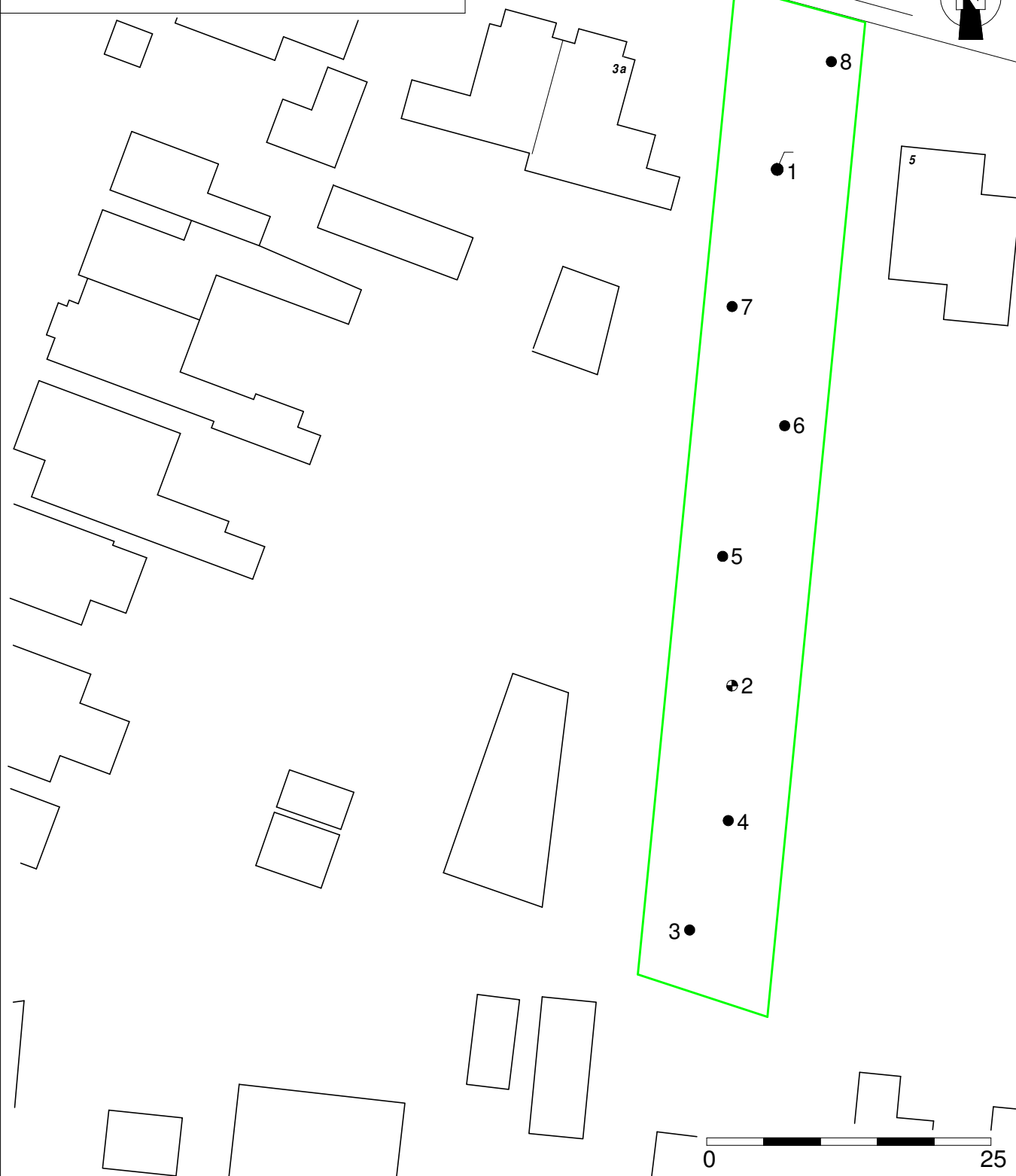

- = Onderzoekslocatie
- = Boring tot 0.5 meter diepte
- = Inspectiegat 30x30x50 cm
- ⊙ = Boring tot 1.0 meter diepte
- ⊕ = Boring tot 1.5/2.0 meter diepte
- = Peilbuis

0 25

Kruse Milieu BV

Huyrenseweg 33 Tel: 0546 - 639663
7678 SC Geesteren www.krusegroep.nl

Veldwerker: JH/RV Tekenaar: JK

Projectcode : 17030410
Schaal : 1:500 (A4-formaat)
Datum : Juli 2017

Bijlage II
Boorstaten

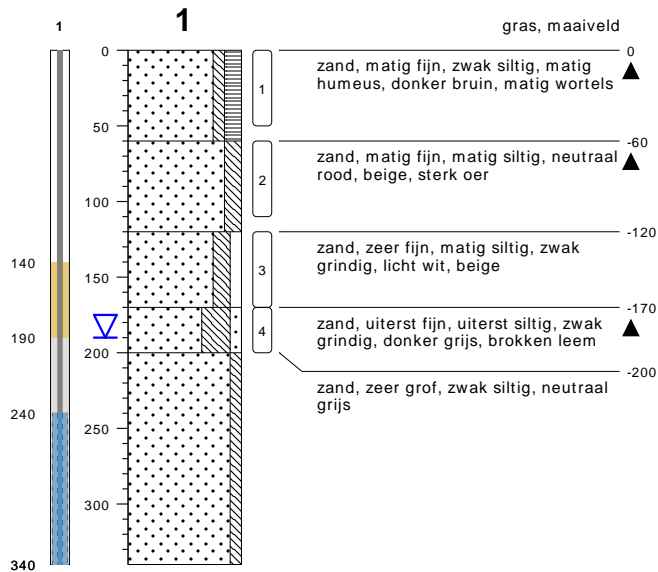

type **peilbuis met 1 filter**
 datum **04-07-2017**
 boormeester **Riemer Veltmaat**

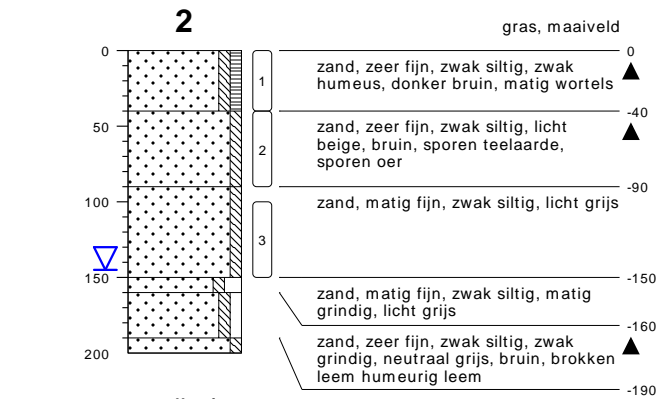

type **grondboring**
 datum **04-07-2017**
 boormeester **Jan Hartman**

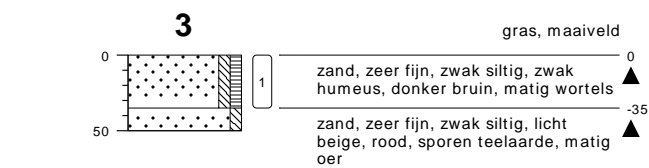

type **grondboring**
 datum **04-07-2017**
 boormeester **Jan Hartman**

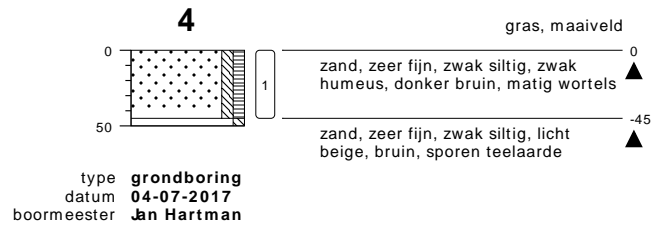

type **grondboring**
 datum **04-07-2017**
 boormeester **Jan Hartman**

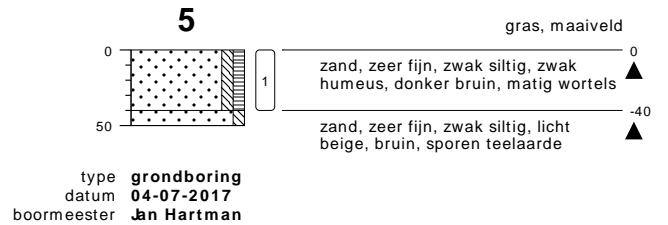

type **grondboring**
 datum **04-07-2017**
 boormeester **Jan Hartman**



type **grondboring**
 datum **04-07-2017**
 boormeester **Jan Hartman**



type **grondboring**
 datum **04-07-2017**
 boormeester **Jan Hartman**



type **grondboring**
 datum **04-07-2017**
 boormeester **Jan Hartman**

bodemprofielen schaal 1:50

onderzoek **Nijreesweg - Almelo**
 projectcode **17040310**
 datum **05-07-2017**
 getekend conform **NEN 5104**
 pagina **1 van 2**



KRUSE GROEP
 INFRA | MILIEU | SLOOPWERKEN | VASTGOED

PEILBUIS

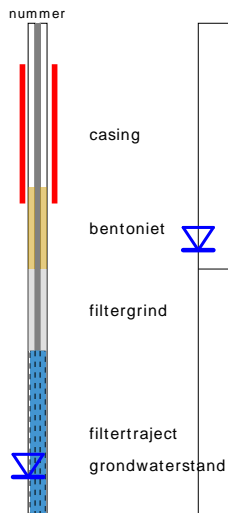

BORING



OLIE OP WATER REACTIE (OW)

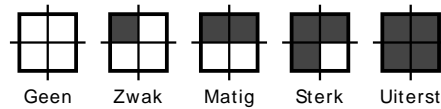

GEUR INTENSITEIT (GI)

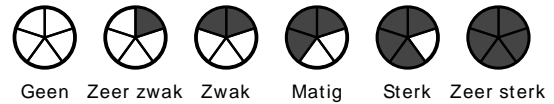

GRONDSOORTEN



MATE VAN BIJMENGING

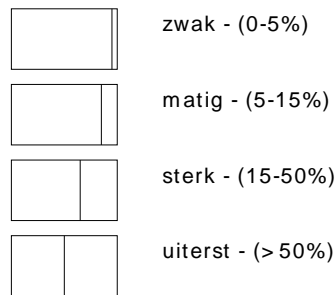

VERHARDINGEN

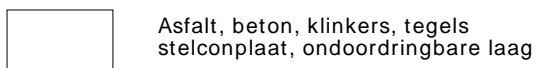

GRADATIE ZAND

uf = uiterst fijn (63-105 um)
 zf = zeer fijn (105-150 um)
 mf = matig fijn (150-210 um)
 mg = matig grof (210-300 um)
 zg = zeer grof (300-420 um)
 ug = uiterst grof (420-2000 um)

OVERIG

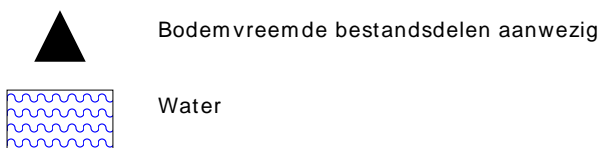

GRADATIE GRIND

f = fijn (2-5.6 mm)
 mg = matig grof (5.6-16 mm)
 zg = zeer grof (16-63 mm)

Bijlage III
Resultaten chemische analyses



Kruse Milieu BV
T.a.v. J. Kienstra
Huyerenweg 33
7678 SC GEESTEREN

Analyscertificaat

Datum: 12-Jul-2017

Hierbij ontvangt u de resultaten van het navolgende laboratoriumonderzoek.

Certificaatnummer/Versie	2017087960/1
Uw project/verslagnummer	17040310
Uw projectnaam	Nijreesweg - Almelo
Uw ordernummer	
Monster(s) ontvangen	04-Jul-2017

Dit certificaat mag uitsluitend in zijn geheel worden gereproduceerd.
De analyse resultaten hebben alleen betrekking op het beproefde object.

De grondmonsters worden tot 4 weken na datum ontvangst bewaard en watermonsters tot 2 weken na datum ontvangst. Zonder tegenbericht worden de monsters nadien afgevoerd.
Indien de monsters langer bewaard dienen te blijven verzoeken wij U dit exemplaar uiterlijk 1 werkdag voor afloop van de standaardbewaarperiode ondertekend aan ons te retourneren. Voor de kosten van het langer bewaren van monsters verwijzen wij naar de prijslijst.

Bewaren tot:

Datum:

Naam:

Handtekening:

Wij vertrouwen erop uw opdracht hiermee naar verwachting te hebben uitgevoerd, mocht U naar aanleiding van dit analyscertificaat nog vragen hebben verzoeken wij U contact op te nemen met de afdeling Verkoop en Advies.

Met vriendelijke groet,

Eurofins Analytico B.V.



Ing. A. Veldhuizen
Technical Manager

Eurofins Analytico B.V.

Gildeweg 42-46
3771 NB Barneveld
P.O. Box 459
3770 AL Barneveld NL

Tel. +31 (0)34 242 63 00
Fax +31 (0)34 242 63 99
E-mail info-env@eurofins.nl
Site www.eurofins.nl

BNP Paribas S.A. 227 9245 25
IBAN: NL71BNPA0227924525
BIC: BNPANL2A
KvK/CoC No. 09088623
BTW/VAT No. NL 8043.14.883.B01

Eurofins Analytico B.V. is ISO 14001: 2004 gecertificeerd door TÜV en erkend door het Vlaamse Gewest (OVAM en Dep. Omgeving), het Brusselse Gewest (BIM), het Waalse Gewest (DGRNE-OWD) en door de overheid van Luxemburg (MEV).

Analysecertificaat

Uw project/verslagnummer	17040310	Certificaatnummer/Versie	2017087960/1
Uw projectnaam	Nijreesweg - Almelo	Startdatum	05-Jul-2017
Uw ordernummer		Rapportagedatum	12-Jul-2017/09:40
Monsternemer		Bijlage	A, B, C
Monstermatrix	Grond (AS3000)	Pagina	1/2

Analyse	Eenheid	1	2
Voorbehandeling			
Cryogeen malen AS3000		Uitgevoerd	Uitgevoerd
Bodemkundige analyses			
S Droge stof	% (m/m)	90.6	86.8
S Organische stof	% (m/m) ds	4.4	0.8
Q Gloeirest	% (m/m) ds	95.5	99.0
S Korrelgrootte < 2 µm (Lutum)	% (m/m) ds	<2.0	2.1
Metalen			
S Barium (Ba)	mg/kg ds	31	<20
S Cadmium (Cd)	mg/kg ds	0.24	<0.20
S Kobalt (Co)	mg/kg ds	<3.0	<3.0
S Koper (Cu)	mg/kg ds	15	<5.0
S Kwik (Hg)	mg/kg ds	0.13	<0.050
S Molybdeen (Mo)	mg/kg ds	<1.5	<1.5
S Nikkel (Ni)	mg/kg ds	<4.0	<4.0
S Lood (Pb)	mg/kg ds	69	<10
S Zink (Zn)	mg/kg ds	55	<20
Minerale olie			
Minerale olie (C10-C12)	mg/kg ds	<3.0	<3.0
Minerale olie (C12-C16)	mg/kg ds	<5.0	<5.0
Minerale olie (C16-C21)	mg/kg ds	<5.0	<5.0
Minerale olie (C21-C30)	mg/kg ds	12	<11
Minerale olie (C30-C35)	mg/kg ds	12	5.1
Minerale olie (C35-C40)	mg/kg ds	<6.0	<6.0
S Minerale olie totaal (C10-C40)	mg/kg ds	<35	<35
Polychloorbifenylen, PCB			
S PCB 28	mg/kg ds	<0.0010	<0.0010
S PCB 52	mg/kg ds	<0.0010	<0.0010
S PCB 101	mg/kg ds	<0.0010	<0.0010
S PCB 118	mg/kg ds	<0.0010	<0.0010

Nr.	Monsterschrijving	Datum monstername	Monster nr.
1	BG -, 1: 0-50, 2: 0-40, 3: 0-35, 4: 0-45, 5: 0-40, 6: 0-50, 7: 0-50, 8: 0-50	04-Jul-2017	9616491
2	OG -, 1: 60-110, 1: 120-170, 1: 170-200, 2: 40-90, 2: 100-150	04-Jul-2017	9616492

Eurofins Analytico B.V.

Gildeweg 42-46
3771 NB Barneveld
P.O. Box 459
3770 AL Barneveld NL

Tel. +31 (0)34 242 63 00
Fax +31 (0)34 242 63 99
E-mail info-env@eurofins.nl
Site www.eurofins.nl

BNP Paribas S.A. 227 9245 25
IBAN: NL71BNPA0227924525
BIC: BNPANL2A
KvK/CoC No. 09088623
BTW/VAT No. NL 8043.14.883.B01



Q: door RvA geaccrediteerde verrichting
R: AP04 erkende verrichting
S: AS 3000 erkende verrichting
V: VLAREL erkende verrichting
M: MCERTS erkend

Dit certificaat mag uitsluitend in zijn geheel worden gereproduceerd.
Eurofins Analytico B.V. is ISO 14001: 2004 gecertificeerd door TÜV en erkend door het Vlaamse Gewest (OVAM en Dep. Omgeving), het Brusselse Gewest (BIM), het Waalse Gewest (DGRNE-OWD) en door de overheid van Luxemburg (MEV).





Analysecertificaat

Uw project/verslagnummer	17040310	Certificaatnummer/Versie	2017087960/1
Uw projectnaam	Nijreesweg - Almelo	Startdatum	05-Jul-2017
Uw ordernummer		Rapportagedatum	12-Jul-2017/09:40
Monsternemer		Bijlage	A, B, C
Monstermatrix	Grond (AS3000)	Pagina	2/2

Analyse	Eenheid	1	2
S PCB 138	mg/kg ds	<0.0010	<0.0010
S PCB 153	mg/kg ds	<0.0010	<0.0010
S PCB 180	mg/kg ds	<0.0010	<0.0010
S PCB (som 7) (factor 0,7)	mg/kg ds	0.0049 ¹⁾	0.0049 ¹⁾
Polycyclische Aromatische Koolwaterstoffen, PAK			
S Naftaleen	mg/kg ds	<0.050	<0.050
S Fenanthreen	mg/kg ds	0.096	<0.050
S Anthraceen	mg/kg ds	<0.050	<0.050
S Fluorantheen	mg/kg ds	0.23	<0.050
S Benzo(a)anthraceen	mg/kg ds	0.14	<0.050
S Chryseen	mg/kg ds	0.16	<0.050
S Benzo(k)fluorantheen	mg/kg ds	0.092	<0.050
S Benzo(a)pyreen	mg/kg ds	0.14	<0.050
S Benzo(ghi)peryleen	mg/kg ds	0.11	<0.050
S Indeno(123-cd)pyreen	mg/kg ds	0.12	<0.050
S PAK VROM (10) (factor 0,7)	mg/kg ds	1.2	0.35 ¹⁾

Nr.	Monsterschrijving	Datum monstername	Monster nr.
1	BG -, 1: 0-50, 2: 0-40, 3: 0-35, 4: 0-45, 5: 0-40, 6: 0-50, 7: 0-50, 8: 0-50	04-Jul-2017	9616491
2	OG -, 1: 60-110, 1: 120-170, 1: 170-200, 2: 40-90, 2: 100-150	04-Jul-2017	9616492

Q: door RvA geaccrediteerde verrichting
 R: AP04 erkende verrichting
 S: AS 3000 erkende verrichting
 V: VLAREL erkende verrichting
 M: MCERTS erkend

Akkoord
Pr.coörd.

Eurofins Analytico B.V.

Dit certificaat mag uitsluitend in zijn geheel worden gereproduceerd.
 Eurofins Analytico B.V. is ISO 14001: 2004 gecertificeerd door TÜV en erkend door het Vlaamse Gewest (OVAM en Dep. Omgeving), het Brusselse Gewest (BIM), het Waalse Gewest (DGRNE-OWD) en door de overheid van Luxemburg (MEV).



Gildeweg 42-46 Tel. +31 (0)34 242 63 00
 3771 NB Barneveld Fax +31 (0)34 242 63 99
 P.O. Box 459 E-mail info-env@eurofins.nl
 3770 AL Barneveld NL Site www.eurofins.nl

BNP Paribas S.A. 227 9245 25
 IBAN: NL71BNPA0227924525
 BIC: BNPANL2A
 KvK/CoC No. 09088623
 BTW/VAT No. NL 8043.14.883.B01



Bijlage (A) met deelmonsterinformatie behorende bij analysecertificaat 2017087960/1

Pagina 1/1

Monster nr.	Boornr	Omschrijving	Van	Tot	Barcode	Monsteromschrijving
9616491	1		0	50	0534169259	BG -, 1: 0-50, 2: 0-40, 3: 0-35,
9616491	8		0	50	0534169133	
9616491	7		0	50	0534169146	
9616491	6		0	50	0534169171	
9616491	5		0	40	0534169176	
9616491	2		0	40	0534169172	
9616491	4		0	45	0534169169	
9616491	3		0	35	0534169170	
9616492	1		60	110	0534169265	OG -, 1: 60-110, 1: 120-170, 1:
9616492	1		120	170	0534169266	
9616492	1		170	200	0534169262	
9616492	2		40	90	0534169175	
9616492	2		100	150	0534169173	



Eurofins Analytico B.V.

Gildeweg 42-46
 3771 NB Barneveld
 P.O. Box 459
 3770 AL Barneveld NL

Tel. +31 (0)34 242 63 00
 Fax +31 (0)34 242 63 99
 E-mail info-env@eurofins.nl
 Site www.eurofins.nl

BNP Paribas S.A. 227 9245 25
 IBAN: NL71BNPA0227924525
 BIC: BNPANL2A
 KvK/CoC No. 09088623
 BTW/VAT No. NL 8043.14.883.B01

Eurofins Analytico B.V. is ISO 14001: 2004 gecertificeerd door TÜV en erkend door het Vlaamse Gewest (OVAM en Dep. Omgeving), het Brusselse Gewest (BIM), het Waalse Gewest (DGRNE-OWD) en door de overheid van Luxemburg (MEV).

**Bijlage (B) met opmerkingen behorende bij analysecertificaat 2017087960/1**

Pagina 1/1

Opmerking 1)De toetswaarde van de som is gelijk aan de sommatie van $0,7 \cdot RG$ **Eurofins Analytico B.V.**

Gildeweg 42-46 Tel. +31 (0)34 242 63 00
3771 NB Barneveld Fax +31 (0)34 242 63 99
P.O. Box 459 E-mail info-env@eurofins.nl
3770 AL Barneveld NL Site www.eurofins.nl

BNP Paribas S.A. 227 9245 25
IBAN: NL71BNPA0227924525
BIC: BNPNL2A
KvK/CoC No. 09088623
BTW/VAT No. NL 8043.14.883.B01

Eurofins Analytico B.V. is ISO 14001: 2004 gecertificeerd door TÜV en erkend door het Vlaamse Gewest (OVAM en Dep. Omgeving), het Brusselse Gewest (BIM), het Waalse Gewest (DGRNE-OWD) en door de overheid van Luxemburg (MEV).

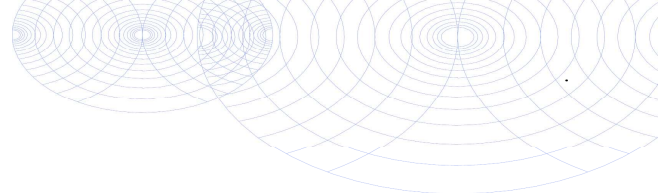

Bijlage (C) met methodeverwijzingen behorende bij analysecertificaat 2017087960/1

Pagina 1/1

Analyse	Methode	Techniek	Methode referentie
Cryogeen malen AS3000	W0106	Voorbehandeling	Cf. AS3000
Droge Stof	W0104	Gravimetrie	Cf. pb 3010-2 en gw. NEN-EN 15934
Organische stof (gloeiverlies)	W0109	Gravimetrie	Cf. pb 3010-3 en cf. NEN 5754
Korrelgrootte < 2 µm (lutum)	W0171	Sedimentatie	Cf. pb 3010-4 en cf. NEN 5753
Barium (Ba)	W0423	ICP-MS	Cf. pb 3010-5 en cf. NEN-EN-ISO 17294-2
Cadmium (Cd)	W0423	ICP-MS	Cf. pb 3010-5 en cf. NEN-EN-ISO 17294-2
Kobalt (Co)	W0423	ICP-MS	Cf. pb 3010-5 en cf. NEN-EN-ISO 17294-2
Koper (Cu)	W0423	ICP-MS	Cf. pb 3010-5 en cf. NEN-EN-ISO 17294-2
Kwik (Hg)	W0423	ICP-MS	Cf. pb 3010-5 en cf. NEN-EN-ISO 17294-2
Molybdeen (Mo)	W0423	ICP-MS	Cf. pb 3010-5 en cf. NEN-EN-ISO 17294-2
Nikkel (Ni)	W0423	ICP-MS	Cf. pb 3010-5 en cf. NEN-EN-ISO 17294-2
Lood (Pb)	W0423	ICP-MS	Cf. pb 3010-5 en cf. NEN-EN-ISO 17294-2
Zink (Zn)	W0423	ICP-MS	Cf. pb 3010-5 en cf. NEN-EN-ISO 17294-2
Minerale Olie (C10-C40)	W0202	GC-FID	Cf. pb 3010-7 en gw. NEN-EN-ISO 16703
PCB (7)	W0271	GC-MS	Cf. pb 3010-8 en gw. NEN 6980
PAK (10) (VROM)	W0271	GC-MS	Cf. pb. 3010-6 en gw. NEN-ISO 18287
PAK som AS3000/AP04	W0271	GC-MS	Cf. pb. 3010-6 en gw. NEN-ISO 18287

Nadere informatie over de toegepaste onderzoeksmethoden alsmede een classificatie van de meetonzekerheid staan vermeld in ons overzicht "Specificaties analysemethoden", versie juni 2016.



Eurofins Analytico B.V.

Gildeweg 42-46
3771 NB Barneveld
P.O. Box 459
3770 AL Barneveld NL

Tel. +31 (0)34 242 63 00
Fax +31 (0)34 242 63 99
E-mail info-env@eurofins.nl
Site www.eurofins.nl

BNP Paribas S.A. 227 9245 25
IBAN: NL71BNPA0227924525
BIC: BNPANL2A
KvK/CoC No. 09088623
BTW/VAT No. NL 8043.14.883.B01

Eurofins Analytico B.V. is ISO 14001: 2004 gecertificeerd door TÜV en erkend door het Vlaamse Gewest (OVAM en Dep. Omgeving), het Brusselse Gewest (BIM), het Waalse Gewest (DGRNE-OWD) en door de overheid van Luxemburg (MEV).

BoToVa T12 Toetsing Wbb grond

Projectnummer 17040310
 Projectnaam Nijreesweg - Almelo
 Datum monstername 04-07-2017
 Monsternemer J. Hartman
 Certificaatnummer 2017087960
 Startdatum 05-07-2017
 Rapportagedatum 12-07-2017

Analyse	Eenheid	1	GSSD	Oordeel	RG	AW	T	I
Bodemtype correctie								
Organische stof		4.4						
Korrelgrootte < 2 µm (Lutum)		2						
Voorbehandeling								
Cryogeen malen AS3000		Uitgevoerd						
Bodemkundige analyses								
Droge stof	% (m/m)	90.6	90.6					
Organische stof	% (m/m) ds	4.4	4.4					
Gloeirest	% (m/m) ds	95.5						
Korrelgrootte < 2 µm (Lutum)	% (m/m) ds	<2.0	1.4					
Metalen								
Barium (Ba)	mg/kg ds	31	120.1		20	190	555	920
Cadmium (Cd)	mg/kg ds	0.24	0.372	-	0.2	0.6	6.8	13
Kobalt (Co)	mg/kg ds	<3.0	7.383	-	3	15	103	190
Koper (Cu)	mg/kg ds	15	28.66	-	5	40	115	190
Kwik (Hg)	mg/kg ds	0.13	0.1832	*	0.05	0.15	18.1	36
Molybdeen (Mo)	mg/kg ds	<1.5	1.05	-	1.5	1.5	95.8	190
Nikkel (Ni)	mg/kg ds	<4.0	8.167	-	4	35	67.5	100
Lood (Pb)	mg/kg ds	69	104	*	10	50	290	530
Zink (Zn)	mg/kg ds	55	123	-	20	140	430	720
Minerale olie								
Minerale olie (C10-C12)	mg/kg ds	<3.0						
Minerale olie (C12-C16)	mg/kg ds	<5.0						
Minerale olie (C16-C21)	mg/kg ds	<5.0						
Minerale olie (C21-C30)	mg/kg ds	12						
Minerale olie (C30-C35)	mg/kg ds	12						
Minerale olie (C35-C40)	mg/kg ds	<6.0						
Minerale olie totaal (C10-C40)	mg/kg ds	<35	55.68	-	35	190	2600	5000
Polychloorbifenylen, PCB								
PCB 28	mg/kg ds	<0.0010	0.0015					
PCB 52	mg/kg ds	<0.0010	0.0015					
PCB 101	mg/kg ds	<0.0010	0.0015					
PCB 118	mg/kg ds	<0.0010	0.0015					
PCB 138	mg/kg ds	<0.0010	0.0015					
PCB 153	mg/kg ds	<0.0010	0.0015					
PCB 180	mg/kg ds	<0.0010	0.0015					
PCB (som 7) (factor 0,7)	mg/kg ds	0.0049	0.0111	-	0.007	0.02	0.51	1
Polycyclische Aromatische Koolwaterstoffen, PAH								
Naftaleen	mg/kg ds	<0.050	0.035					
Fenantheen	mg/kg ds	0.096	0.096					
Anthraceen	mg/kg ds	<0.050	0.035					
Fluorantheen	mg/kg ds	0.23	0.23					
Benzo(a)anthraceen	mg/kg ds	0.14	0.14					
Chryseen	mg/kg ds	0.16	0.16					
Benzo(k)fluorantheen	mg/kg ds	0.092	0.092					
Benzo(a)pyreen	mg/kg ds	0.14	0.14					
Benzo(ghi)peryleen	mg/kg ds	0.11	0.11					
Indeno(1,23-cd)pyreen	mg/kg ds	0.12	0.12					
PAK VROM (10) (factor 0,7)	mg/kg ds	1.2	1.158	-	0.35	1.5	20.8	40

Legenda

Nr. Analytico-nr Monster
 1 9616491 BG -, 1: 0-50, 2: 0-40, 3: 0-35, 4: 0-45, 5: 0-40, 6: 0-50, 7: 0-50, 8: 0-50

Eindoordeel: Overschrijding Achtergrondwaarde

Gebruikte afkortingen

- kleiner dan of gelijk aan Achtergrondwaarde
 * groter dan Achtergrondwaarde
 ** groter dan Tussenwaarde
 *** groter dan Interventiewaarde

GSSD Gestandaardiseerd gehalte
 RG Vereiste Rapportagegrens
 AW Achtergrondwaarde
 T Tussenwaarde
 I Interventiewaarde

Deze toetsing is uitgevoerd met behulp van BoToVa.

Zie voor info: <http://www.rwsleefomgeving.nl/onderwerpen/bodem-ondergrond/bbk/instrumenten/botova/>

BoToVa T12 Toetsing Wbb grond

Projectnummer 17040310
 Projectnaam Nijreesweg - Almelo
 Datum monsternamen 04-07-2017
 Monsternemer J. Hartman
 Certificaatnummer 2017087960
 Startdatum 05-07-2017
 Rapportagedatum 12-07-2017

Analyse	Eenheid	2	GSSD	Oordeel	RG	AW	T	I
Bodemtype correctie								
Organische stof			0.8					
Korrelgrootte < 2 µm (Lutum)			2.1					
Voorbehandeling								
Cryogeen malen AS3000								
Bodemkundige analyses								
Droge stof	% (m/m)		86.8	86.8				
Organische stof	% (m/m) ds		0.8	0.8				
Gloeirest	% (m/m) ds		99					
Korrelgrootte < 2 µm (Lutum)	% (m/m) ds		2.1	2.1				
Metalen								
Barium (Ba)	mg/kg ds	<20	53.58		20	190	555	920
Cadmium (Cd)	mg/kg ds	<0.20	0.2406	-	0.2	0.6	6.8	13
Kobalt (Co)	mg/kg ds	<3.0	7.303	-	3	15	103	190
Koper (Cu)	mg/kg ds	<5.0	7.216	-	5	40	115	190
Kwik (Hg)	mg/kg ds	<0.050	0.0502	-	0.05	0.15	18.1	36
Molybdeen (Mo)	mg/kg ds	<1.5	1.05	-	1.5	1.5	95.8	190
Nikkel (Ni)	mg/kg ds	<4.0	8.099	-	4	35	67.5	100
Lood (Pb)	mg/kg ds	<10	11	-	10	50	290	530
Zink (Zn)	mg/kg ds	<20	33.05	-	20	140	430	720
Minerale olie								
Minerale olie (C10-C12)	mg/kg ds	<3.0						
Minerale olie (C12-C16)	mg/kg ds	<5.0						
Minerale olie (C16-C21)	mg/kg ds	<5.0						
Minerale olie (C21-C30)	mg/kg ds	<11						
Minerale olie (C30-C35)	mg/kg ds	5.1						
Minerale olie (C35-C40)	mg/kg ds	<6.0						
Minerale olie totaal (C10-C40)	mg/kg ds	<35	122.5	-	35	190	2600	5000
Polychloorbifenylen, PCB								
PCB 28	mg/kg ds	<0.0010	0.0035					
PCB 52	mg/kg ds	<0.0010	0.0035					
PCB 101	mg/kg ds	<0.0010	0.0035					
PCB 118	mg/kg ds	<0.0010	0.0035					
PCB 138	mg/kg ds	<0.0010	0.0035					
PCB 153	mg/kg ds	<0.0010	0.0035					
PCB 180	mg/kg ds	<0.0010	0.0035					
PCB (som 7) (factor 0,7)	mg/kg ds	0.0049	0.0245	-	0.007	0.02	0.51	1
Polycyclische Aromatische Koolwaterstoffen, PAH								
Naftaleen	mg/kg ds	<0.050	0.035					
Fenantheen	mg/kg ds	<0.050	0.035					
Anthraceen	mg/kg ds	<0.050	0.035					
Fluorantheen	mg/kg ds	<0.050	0.035					
Benzo(a)anthraceen	mg/kg ds	<0.050	0.035					
Chryseen	mg/kg ds	<0.050	0.035					
Benzo(k)fluorantheen	mg/kg ds	<0.050	0.035					
Benzo(a)pyreen	mg/kg ds	<0.050	0.035					
Benzo(ghi)peryleen	mg/kg ds	<0.050	0.035					
Indeno(123-cd)pyreen	mg/kg ds	<0.050	0.035					
PAK VROM (10) (factor 0,7)	mg/kg ds	0.35	0.35	-	0.35	1.5	20.8	40

Legenda

Nr. Analytico-nr Monster
 2 9616492 OG -, 1: 60-110, 1: 120-170, 1: 170-200, 2: 40-90, 2: 100-150

Eindoordeel: Voldoet aan Achtergrondwaarde

Gebruikte afkortingen

- kleiner dan of gelijk aan Achtergrondwaarde
 * groter dan Achtergrondwaarde
 ** groter dan Tussenwaarde
 *** groter dan Interventiewaarde

GSSD Gestandaardiseerd gehalte
 RG Vereiste Rapportagegrens
 AW Achtergrondwaarde
 T Tussenwaarde
 I Interventiewaarde

Deze toetsing is uitgevoerd met behulp van BoToVa.

Zie voor info: <http://www.rwsleefomgeving.nl/onderwerpen/bodem-ondergrond/bbk/instrumenten/botova/>



Kruse Milieu BV
T.a.v. J. Kienstra
Huyerenweg 33
7678 SC GEESTEREN

Analyscertificaat

Datum: 25-Jul-2017

Hierbij ontvangt u de resultaten van het navolgende laboratoriumonderzoek.

Certificaatnummer/Versie	2017095140/1
Uw project/verslagnummer	17040310
Uw projectnaam	Nijreesweg - Almelo
Uw ordernummer	
Monster(s) ontvangen	19-Jul-2017

Dit certificaat mag uitsluitend in zijn geheel worden gereproduceerd.
De analyse resultaten hebben alleen betrekking op het beproefde object.

De grondmonsters worden tot 4 weken na datum ontvangst bewaard en watermonsters tot 2 weken na datum ontvangst. Zonder tegenbericht worden de monsters nadien afgevoerd.
Indien de monsters langer bewaard dienen te blijven verzoeken wij U dit exemplaar uiterlijk 1 werkdag voor afloop van de standaardbewaarperiode ondertekend aan ons te retourneren. Voor de kosten van het langer bewaren van monsters verwijzen wij naar de prijslijst.

Bewaren tot:

Datum:

Naam:

Handtekening:

Wij vertrouwen erop uw opdracht hiermee naar verwachting te hebben uitgevoerd, mocht U naar aanleiding van dit analyscertificaat nog vragen hebben verzoeken wij U contact op te nemen met de afdeling Verkoop en Advies.

Met vriendelijke groet,

Eurofins Analytico B.V.



Ing. A. Veldhuizen
Technical Manager

Eurofins Analytico B.V.

Gildeweg 42-46
3771 NB Barneveld
P.O. Box 459
3770 AL Barneveld NL

Tel. +31 (0)34 242 63 00
Fax +31 (0)34 242 63 99
E-mail info-env@eurofins.nl
Site www.eurofins.nl

BNP Paribas S.A. 227 9245 25
IBAN: NL71BNPA0227924525
BIC: BNPANL2A
KvK/CoC No. 09088623
BTW/VAT No. NL 8043.14.883.B01

Eurofins Analytico B.V. is ISO 14001: 2004 gecertificeerd door TÜV en erkend door het Vlaamse Gewest (OVAM en Dep. Omgeving), het Brusselse Gewest (BIM), het Waalse Gewest (DGRNE-OWD) en door de overheid van Luxemburg (MEV).



Analysecertificaat

Uw project/verslagnummer 17040310
 Uw projectnaam Nijreesweg - Almelo
 Uw ordernummer

Certificaatnummer/Versie 2017095140/1
 Startdatum 19-Jul-2017
 Rapportagedatum 25-Jul-2017/15:07
 Bijlage A, B, C
 Pagina 1/2

Monsternemer Riemer Veltmaat
 Monstermatrix Water (AS3000)

Analyse	Eenheid	1
Metalen		
S Barium (Ba)	µg/L	160
S Cadmium (Cd)	µg/L	<0.20
S Kobalt (Co)	µg/L	<2.0
S Koper (Cu)	µg/L	3.5
S Kwik (Hg)	µg/L	<0.050
S Molybdeen (Mo)	µg/L	<2.0
S Nikkel (Ni)	µg/L	9.0
S Lood (Pb)	µg/L	<2.0
S Zink (Zn)	µg/L	16
Vluchtige Aromatische Koolwaterstoffen		
S Benzeen	µg/L	<0.20
S Toluene	µg/L	<0.20
S Ethylbenzeen	µg/L	<0.20
S o-Xyleen	µg/L	<0.10
S m, p-Xyleen	µg/L	<0.20
S Xylenen (som) factor 0,7	µg/L	0.21 ¹⁾
BTEX (som)	µg/L	<0.90
S Naftaleen	µg/L	<0.020
S Styreen	µg/L	<0.20
Vluchtige organische halogeenkoolwaterstoffen		
S Dichloormethaan	µg/L	<0.20
S Trichloormethaan	µg/L	<0.20
S Tetrachloormethaan	µg/L	<0.10
S Trichlooretheen	µg/L	<0.20
S Tetrachlooretheen	µg/L	0.27
S 1,1-Dichloorethaan	µg/L	<0.20
S 1,2-Dichloorethaan	µg/L	<0.20
S 1,1,1-Trichloorethaan	µg/L	<0.10
S 1,1,2-Trichloorethaan	µg/L	<0.10
S cis 1,2-Dichlooretheen	µg/L	<0.10

Nr. Monsteromschrijving

1 Peilbuis 1 -

Datum monsternamen

19-Jul-2017

Monster nr.

9637405

Eurofins Analytico B.V.

Gildeweg 42-46
 3771 NB Barneveld
 P.O. Box 459
 3770 AL Barneveld NL
 Tel. +31 (0)34 242 63 00
 Fax +31 (0)34 242 63 99
 E-mail info-env@eurofins.nl
 Site www.eurofins.nl

BNP Paribas S.A. 227 9245 25
 IBAN: NL71BNPA0227924525
 BIC: BNPANL2A
 KvK/CoC No. 09088623
 BTW/VAT No. NL 8043.14.883.B01



Q: door RvA geaccrediteerde verrichting
 R: AP04 erkende verrichting
 S: AS 3000 erkende verrichting
 V: VLAREL erkende verrichting
 M: MCERTS erkend

Dit certificaat mag uitsluitend in zijn geheel worden gereproduceerd.
 Eurofins Analytico B.V. is ISO 14001: 2004 gecertificeerd door TÜV en erkend door het Vlaamse Gewest (OVAM en Dep. Omgeving), het Brusselse Gewest (BIM), het Waalse Gewest (DGRNE-OWD) en door de overheid van Luxemburg (MEV).





Analysecertificaat

Uw project/verslagnummer 17040310
 Uw projectnaam Nijreesweg - Almelo
 Uw ordernummer

Certificaatnummer/Versie 2017095140/1
 Startdatum 19-Jul-2017
 Rapportagedatum 25-Jul-2017/15:07
 Bijlage A, B, C
 Pagina 2/2

Monsternemer Riemer Veltmaat
 Monstermatrix Water (AS3000)

Analyse	Eenheid	1
S trans 1,2-Dichlooretheen	µg/L	<0.10
CKW (som)	µg/L	<1.6
S Tribroommethaan	µg/L	<0.20
S Vinylchloride	µg/L	<0.10
S 1,1-Dichlooretheen	µg/L	<0.10
S 1,2-Dichloorethenen (Som) factor 0,7	µg/L	0.14 ¹⁾
S 1,1-Dichloorpropaan	µg/L	<0.20
S 1,2-Dichloorpropaan	µg/L	<0.20
S 1,3-Dichloorpropaan	µg/L	<0.20
S Dichloorpropanen som factor 0.7	µg/L	0.42
Minerale olie		
Minerale olie (C10-C12)	µg/L	<10
Minerale olie (C12-C16)	µg/L	<10
Minerale olie (C16-C21)	µg/L	<10
Minerale olie (C21-C30)	µg/L	<15
Minerale olie (C30-C35)	µg/L	<10
Minerale olie (C35-C40)	µg/L	<10
S Minerale olie totaal (C10-C40)	µg/L	<50

Nr. Monsterschrijving

1 Peilbuis 1 -

Datum monstername

19-Jul-2017

Monster nr.

9637405

Eurofins Analytico B.V.

Gildeweg 42-46
 3771 NB Barneveld
 P.O. Box 459
 3770 AL Barneveld NL
 Tel. +31 (0)34 242 63 00
 Fax +31 (0)34 242 63 99
 E-mail info-env@eurofins.nl
 Site www.eurofins.nl

BNP Paribas S.A. 227 9245 25
 IBAN: NL71BNPA0227924525
 BIC: BNPANL2A
 KvK/CoC No. 09088623
 BTW/VAT No. NL 8043.14.883.B01



Q: door RvA geaccrediteerde verrichting
 A: AP04 erkende verrichting
 S: AS 3000 erkende verrichting
 V: VLAREL erkende verrichting
 M: MCERTS erkend

Dit certificaat mag uitsluitend in zijn geheel worden gereproduceerd.
 Eurofins Analytico B.V. is ISO 14001: 2004 gecertificeerd door TÜV en erkend door het Vlaamse Gewest (OVAM en Dep. Omgeving), het Brusselse Gewest (BIM), het Waalse Gewest (DGRNE-OWD) en door de overheid van Luxemburg (MEV).

Akkoord
 Pr.coörd.





Bijlage (A) met deelmonsterinformatie behorende bij analysecertificaat 2017095140/1

Pagina 1/1

Monster nr.	Boornr	Omschrijving	Van	Tot	Barcode	Monsteromschrijving
9637405	1		240	340	0691753410	Peilbuis 1 -
9637405	1		240	340	0800588382	



Eurofins Analytico B.V.

Gildeweg 42-46
 3771 NB Barneveld
 P.O. Box 459
 3770 AL Barneveld NL
 Tel. +31 (0)34 242 63 00
 Fax +31 (0)34 242 63 99
 E-mail info-env@eurofins.nl
 Site www.eurofins.nl

BNP Paribas S.A. 227 9245 25
 IBAN: NL71BNPA0227924525
 BIC: BNPANL2A
 KvK/CoC No. 09088623
 BTW/VAT No. NL 8043.14.883.B01

Eurofins Analytico B.V. is ISO 14001: 2004 gecertificeerd door TÜV en erkend door het Vlaamse Gewest (OVAM en Dep. Omgeving), het Brusselse Gewest (BIM), het Waalse Gewest (DGRNE-OWD) en door de overheid van Luxemburg (MEV).

**Bijlage (B) met opmerkingen behorende bij analysecertificaat 2017095140/1**

Pagina 1/1

Opmerking 1)De toetswaarde van de som is gelijk aan de sommatie van $0,7 \cdot RG$ **Eurofins Analytico B.V.**

Gildeweg 42-46 Tel. +31 (0)34 242 63 00
3771 NB Barneveld Fax +31 (0)34 242 63 99
P.O. Box 459 E-mail info-env@eurofins.nl
3770 AL Barneveld NL Site www.eurofins.nl

BNP Paribas S.A. 227 9245 25
IBAN: NL71BNPA0227924525
BIC: BNPNL2A
KvK/CoC No. 09088623
BTW/VAT No. NL 8043.14.883.B01

Eurofins Analytico B.V. is ISO 14001: 2004 gecertificeerd door TÜV
en erkend door het Vlaamse Gewest (OVAM en Dep. Omgeving),
het Brusselse Gewest (BIM), het Waalse Gewest (DGRNE-OWD)
en door de overheid van Luxemburg (MEV).



Bijlage (C) met methodeverwijzingen behorende bij analysecertificaat 2017095140/1

Pagina 1/1

Analyse	Methode	Techniek	Methode referentie
Barium (Ba)	W0421	ICP-MS	Cf. pb 3110-3 en cf. NEN-EN-ISO 17294-2
Cadmium (Cd)	W0421	ICP-MS	Cf. pb 3110-3 en cf. NEN-EN-ISO 17294-2
Kobalt (Co)	W0421	ICP-MS	Cf. pb 3110-3 en cf. NEN-EN-ISO 17294-2
Koper (Cu)	W0421	ICP-MS	Cf. pb 3110-3 en cf. NEN-EN-ISO 17294-2
Kwik (Hg)	W0421	ICP-MS	Cf. pb 3110-3 en cf. NEN-EN-ISO 17294-2
Molybdeen (Mo)	W0421	ICP-MS	Cf. pb 3110-3 en cf. NEN-EN-ISO 17294-2
Nikkel (Ni)	W0421	ICP-MS	Cf. pb 3110-3 en cf. NEN-EN-ISO 17294-2
Lood (Pb)	W0421	ICP-MS	Cf. pb 3110-3 en cf. NEN-EN-ISO 17294-2
Zink (Zn)	W0421	ICP-MS	Cf. pb 3110-3 en cf. NEN-EN-ISO 17294-2
Aromaten (BTEXN)	W0254	HS-GC-MS	Cf. pb 3130-1
Xylenen som AS3000	W0254	HS-GC-MS	Cf. pb 3130-1
Styreen	W0254	HS-GC-MS	Cf. pb 3130-1
VOC (11)	W0254	HS-GC-MS	Cf. pb 3130-1
Tribroommethaan (Bromoform)	W0254	HS-GC-MS	Cf. pb 3130-1
Vinylchloride	W0254	HS-GC-MS	Cf. pb 3130-1
1,1-Dichlooretheen	W0254	HS-GC-MS	Cf. pb 3130-1
DiChEtheen som AS3000	W0254	HS-GC-MS	Cf. pb 3130-1
1,1-Dichloorpropan	W0254	HS-GC-MS	Cf. pb 3130-1
1,2-Dichloorpropan	W0254	HS-GC-MS	Cf. pb 3130-1
1,3-Dichloorpropan	W0254	HS-GC-MS	Cf. pb 3130-1
DiChlprop. som AS3000	W0254	HS-GC-MS	Cf. pb 3130-1
Minerale olie (C10-C40)	W0215	GC-FID	Cf. pb 3110-5

Nadere informatie over de toegepaste onderzoeksmethoden alsmede een classificatie van de meetonzekerheid staan vermeld in ons overzicht "Specificaties analysemethoden", versie juni 2016.



Eurofins Analytico B.V.

Gildeweg 42-46
3771 NB Barneveld
P.O. Box 459
3770 AL Barneveld NL

Tel. +31 (0)34 242 63 00
Fax +31 (0)34 242 63 99
E-mail info-env@eurofins.nl
Site www.eurofins.nl

BNP Paribas S.A. 227 9245 25
IBAN: NL71BNP0227924525
BIC: BNPANL2A
KvK/CoC No. 09088623
BTW/VAT No. NL 8043.14.883.B01

Eurofins Analytico B.V. is ISO 14001: 2004 gecertificeerd door TÜV en erkend door het Vlaamse Gewest (OVAM en Dep. Omgeving), het Brusselse Gewest (BIM), het Waalse Gewest (DGRNE-OWD) en door de overheid van Luxemburg (MEV).

BoToVa T13 Toetsing Wbb grondwater (ondiep)

Projectnummer 17040310
 Projectnaam Nijreesweg - Almelo
 Datum monsternamen 19-07-2017
 Monsternemer Riemer Veltmaat
 Certificaatnummer 2017095140
 Startdatum 19-07-2017
 Rapportagedatum 25-07-2017

Analyse	Eenheid	1	GSSD	Oordeel	RG	S	T	I
Metalen								
Barium (Ba)	µg/L	160	160	*	20	50	338	625
Cadmium (Cd)	µg/L	<0.20	0.14	-	0.2	0.4	3.2	6
Kobalt (Co)	µg/L	<2.0	1.4	-	2	20	60	100
Koper (Cu)	µg/L	3.5	3.5	-	2	15	45	75
Kwik (Hg)	µg/L	<0.050	0.035	-	0.05	0.05	0.175	0.3
Molybdeen (Mo)	µg/L	<2.0	1.4	-	2	5	153	300
Nikkel (Ni)	µg/L	9	9	-	3	15	45	75
Lood (Pb)	µg/L	<2.0	1.4	-	2	15	45	75
Zink (Zn)	µg/L	16	16	-	10	65	433	800
Vluchtige Aromatische Koolwaterstoffen								
Benzeen	µg/L	<0.20	0.14	-	0.2	0.2	15.1	30
Tolueen	µg/L	<0.20	0.14	-	0.2	7	504	1000
Ethylbenzeen	µg/L	<0.20	0.14	-	0.2	4	77	150
o-Xyleen	µg/L	<0.10	0.07	-	-	-	-	-
m,p-Xyleen	µg/L	<0.20	0.14	-	-	-	-	-
Xylenen (som) factor 0,7	µg/L	0.21	0.21	-	0.2	0.2	35.1	70
BTEX (som)	µg/L	<0.90	-	-	-	-	-	-
Naftaleen	µg/L	<0.020	0.014	-	0.02	0.01	35	70
Styreen	µg/L	<0.20	0.14	-	0.2	6	153	300
Vluchtige organische halogeenkoolwaterstoffen								
Dichloormethaan	µg/L	<0.20	0.14	-	0.2	0.01	500	1000
Trichloormethaan	µg/L	<0.20	0.14	-	0.2	6	203	400
Tetrachloormethaan	µg/L	<0.10	0.07	-	0.1	0.01	5	10
Trichlooretheen	µg/L	<0.20	0.14	-	0.2	24	262	500
Tetrachlooretheen	µg/L	0.27	0.27	*	0.1	0.01	20	40
1,1-Dichloorethaan	µg/L	<0.20	0.14	-	0.2	7	454	900
1,2-Dichloorethaan	µg/L	<0.20	0.14	-	0.2	7	204	400
1,1,1-Trichloorethaan	µg/L	<0.10	0.07	-	0.1	0.01	150	300
1,1,2-Trichloorethaan	µg/L	<0.10	0.07	-	0.1	0.01	65	130
cis 1,2-Dichlooretheen	µg/L	<0.10	0.07	-	-	-	-	-
trans 1,2-Dichlooretheen	µg/L	<0.10	0.07	-	-	-	-	-
CKW (som)	µg/L	<1.6	-	-	-	-	-	-
Tribroommethaan	µg/L	<0.20	0.14	-	-	-	-	630
Vinylchloride	µg/L	<0.10	0.07	-	0.2	0.01	2.5	5
1,1-Dichlooretheen	µg/L	<0.10	0.07	-	0.1	0.01	5	10
1,2-Dichloorethenen (Som) factor 0,7	µg/L	0.14	0.14	-	0.2	0.01	10	20
1,1-Dichloorpropan	µg/L	<0.20	0.14	-	-	-	-	-
1,2-Dichloorpropan	µg/L	<0.20	0.14	-	-	-	-	-
1,3-Dichloorpropan	µg/L	<0.20	0.14	-	-	-	-	-
Dichloorpropanen som factor 0.7	µg/L	0.42	0.42	-	0.6	0.8	40.4	80
Minerale olie								
Minerale olie (C10-C12)	µg/L	<10	-	-	-	-	-	-
Minerale olie (C12-C16)	µg/L	<10	-	-	-	-	-	-
Minerale olie (C16-C21)	µg/L	<10	-	-	-	-	-	-
Minerale olie (C21-C30)	µg/L	<15	-	-	-	-	-	-
Minerale olie (C30-C35)	µg/L	<10	-	-	-	-	-	-
Minerale olie (C35-C40)	µg/L	<10	-	-	-	-	-	-
Minerale olie totaal (C10-C40)	µg/L	<50	35	-	50	50	325	600
Extra parameters								
som 16 aromatische oplosmiddelen	µg/L		0.77	Geen oordeel mogelijk				

Legenda

Nr. Analytico-nr Monster
 1 9637405 Peilbuis 1 -

Eindoordeel: Overschrijding Streefwaarde

Gebruikte afkortingen

- kleiner dan of gelijk aan Streefwaarde
 * groter dan Streefwaarde
 ** groter dan Tussenwaarde
 *** groter dan Interventiewaarde

GSSD Gestandaardiseerd gehalte
 RG Vereiste Rapportagegrens
 S Streefwaarde
 T Tussenwaarde
 I Interventiewaarde

Deze toetsing is uitgevoerd met behulp van BoToVa.

Zie voor info: <http://www.rwsleefomgeving.nl/onderwerpen/bodem-ondergrond/bbk/instrumenten/botova/>

Bijlage IV
Verklaring van enkele gebruikte termen en afkortingen

Termen

De gehalten van de chemische componenten in de bodem en in het grondwater worden getoetst aan de zogenaamde achtergrond- of streef- en interventiewaarden uit de Circulaire Bodemsanering 2006. Deze waarden worden gecorrigeerd voor de gehalten lutum en organische stof (humus) voor de betreffende bodem. Deze gehalten worden in het laboratorium bepaald.

Achtergrondwaarden:	De gehalten zoals die op dit moment voorkomen in de bodem van natuur- en landbouwgronden waarvoor geldt dat er geen sprake is van belasting door lokale verontreinigingsbronnen.
Streefwaarden:	Waarden, die het niveau aangeven, waarbij sprake is van een duurzame bodemkwaliteit. Gebruikt symbool: S. De streefwaarde wordt alleen voor grondwater gebruikt.
Interventiewaarden:	Waarden, die aangeven wanneer de functionele eigenschappen van de bodem voor mens, dier en plant, ernstig zijn of dreigen te worden verminderd. Gebruikt symbool: I.
Tussenwaarde:	Gelijk aan het gemiddelde van de achtergrond- of streefwaarde en de interventiewaarde, dus $(A+I)/2$ (grond) of $(S+I)/2$ (grondwater). Wanneer bij een verkennend onderzoek een component met concentratie boven deze waarde wordt gevonden is in principe een nader onderzoek nodig. Gebruikt symbool: T.

Overige termen, die in dit rapport worden gebruikt, zijn als volgt te definiëren:

Niet verontreinigd:	Gehalte van elke component overschrijdt de achtergrond- of streefwaarde niet.
Zeer licht verontreinigd:	Gehalte van een component ligt boven de achtergrond- of streefwaarde, maar overschrijdt het dubbele van de achtergrond- of streefwaarde niet.
Licht verontreinigd:	Gehalte van een component is hoger dan het dubbele van de Achtergrond- of streefwaarde, maar overschrijdt de tussenwaarde niet.
Matig verontreinigd:	Gehalte van een component is hoger dan de tussenwaarde, maar overschrijdt de interventiewaarde niet.
Sterk verontreinigd:	Gehalte van een component is hoger dan de interventiewaarde, maar overschrijdt het tienvoud van de interventiewaarde niet.
Zeer sterk verontreinigd:	Gehalte van een component is hoger dan het tienvoud van de interventiewaarde.
NEN5740:	Nederlandse norm "Bodem. Onderzoeksstrategie bij verkennend bodemonderzoek." Een verkennend onderzoek heeft tot doel met relatief beperkt onderzoek vast te stellen of er sprake is van een bodemverontreiniging op de onderzoekslocatie.
Verdachte locatie:	Locatie, waarvan op basis van vooronderzoek of historische informatie wordt verwacht dat er verontreiniging aanwezig is.
Nulsituatie:	Huidige chemische kwaliteit van grond en grondwater ten aanzien van bodemverontreinigende stoffen.
Nader onderzoek:	Bodemonderzoek, waarin de ernst en de omvang van een eerder aangetoonde verontreiniging wordt vastgesteld.

Afkortingen

AMvB	Algemene Maatregel van Bestuur
BG	Bovengrond
BOOT	Besluit Opslaan in Ondergrondse Tanks
BSB	Stichting Bodemsanering Bedrijfsterreinen
BSB	Bouwstoffenbesluit
BTEX	Benzeen, Toluëen, Ethylbenzeen, Xylenen
BTEXN	Afkorting voor vluchtige aromaten (BTEX) en Naftaleen
BZV	Biologisch zuurstofverbruik
CZV	Chemisch zuurstofverbruik
EC	Elektrisch geleidingsvermogen
EOCI	Extraheerbare organochloorverbindingen
EOX	Extraheerbare organohalogeenvverbindingen
GHG	Gemiddeld hoogste grondwaterstand
GLG	Gemiddeld laagste grondwaterstand
GWS	Actuele grondwaterstand
HBO	Huisbrandolie
HCB	Hexachloorbenzeen
HCH	Hexachloorhexaan
MM	Mengmonster
MVR	Ministeriële Vrijstellingsregeling
NEN	Nederlandse norm
NNI	Nederlands Normalisatie Instituut
NPR	Nederlandse praktijkrichtlijn
NVN	Nederlandse voornorm
OCB's	Chloorpesticiden
OG	Ondergrond
OW-test	Olie/water-test
PAK's	Polycyclische aromatische koolwaterstoffen
PCB's	Polychloorbifenylen
pH	Zuurgraad
SUBAT	Stichting Uitvoering Bodemsanering Amovering Tankstations
VC	Vinylchloride
VNG	Vereniging van Nederlandse Gemeenten
VROM	Volkshuisvesting, Ruimtelijke Ordening en Milieubeheer
VOCI	Vluchtige organochloorverbindingen, zoals per en tri
As	Arseen
Ba	Barium
Cd	Cadmium
Cr	Chroom
Co	Kobalt
Cu	Koper
Fe	IJzer
Hg	Kwik
Mn	Mangaan
Mo	Molybdeen
Na	Natrium
Ni	Nikkel
Pb	Lood
St	Tin
Zn	Zink