

# Verkennend natuuronderzoek locatie Hoitink Bornerbroek

Onderzoek naar het voorkomen van beschermde natuurwaarden



**Datum:** 01-11-2017  
**Auteur:** A. Tuitert  
**Opdrachtgever:** Aveco de Bondt  
**Rapportnummer:** AT/2017/01.11  
**Versie:** D1



## 1 Inleiding

### 1.1 Aanleiding

Voor het perceel 'Hoitink' gelegen tussen de Entersestraat, de Lohuisstraat en de Lange Voort in Bornerbroek bestaan herontwikkelingsplannen. Het betreft een braakliggend terrein bestaande uit grasland, een onverharde parkeerplaats en enkele bomen en boschages. In opdracht van Aveco de Bondt is een verkennend natuuronderzoek voor deze locatie uitgevoerd. Voorliggend rapport bevat de uitkomsten van het verkennend natuuronderzoek.

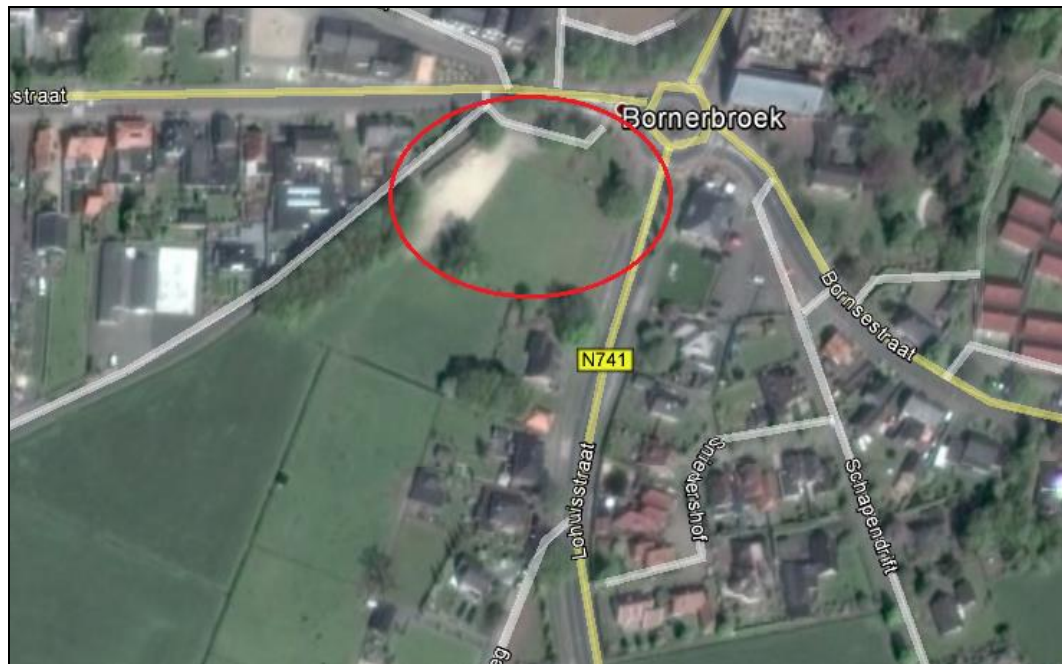

Figuur 1.1: Globale ligging plangebied (rood omcirkeld).

### 1.2 Doelstelling

De doelstelling van dit onderzoek is om duidelijkheid te verkrijgen over de vraag of door de voorgenomen ruimtelijke ontwikkeling verbodsbepalingen uit de wet- en regelgeving voor natuur worden overtreden ten aanzien van beschermde soorten of gebieden. Indien sprake is van effecten op beschermde soorten, dan is voor de ingreep mogelijk een ont-heffing vereist op grond van de Wet natuurbescherming. Indien sprake is van effecten op beschermde gebieden, dan is voor de ingreep mogelijk een vergunning op grond van de Wet natuurbescherming vereist.

## 2 Wettelijk kader

### 2.1 Wet natuurbescherming; Natura 2000

De Wet natuurbescherming heeft als doel het beschermen van Natura 2000-gebieden (Vogel- en Habitatrichtlijn) in Nederland. Projecten of handelingen die negatieve effecten op deze beschermde gebieden kunnen hebben, zijn in beginsel niet toegestaan. Ten aanzien van Natura 2000 zijn er beperkte wijzigingen in de Wet natuurbescherming ten opzichte van de bepalingen uit de Natuurbeschermingswet 1998. Voor beschermde natuurmonumenten geldt dat de beschermingsstatus van deze gebieden in de nieuwe wet vervalt. Toetsing aan (oude doelen van) beschermde natuurmonumenten is derhalve vanaf het moment van inwerkingtreding van de Wet natuurbescherming niet meer aan de orde.

In dit kader is ook toetsing nodig van effecten in het kader van de externe werking van toepassing. Bij de toetsing zijn er de volgende procedurevarianten:

- Geen nader onderzoek: effecten kunnen op voorhand worden uitgesloten (er zijn geen Natura 2000-gebieden in de omgeving aanwezig)
- Voortoets: effecten kunnen niet op voorhand worden uitgesloten
- Verslechteringstoets: effecten kunnen op basis van de Voortoets niet worden uitgesloten, significantie hiervan wel
- Passende beoordeling: significantie van effecten kan op basis van de Voortoets of Verslechteringstoets niet worden uitgesloten
- ADC-toets: indien significantie van effecten op basis van de Passende beoordeling niet kan worden uitgesloten. Aangetoond dient te worden dat er geen alternatieven zijn met minder effecten, er sprake is dwingende redenen van groot openbaar belang en in compensatie is voorzien.

Indien negatieve effecten op Natura 2000-gebieden niet zijn uit te sluiten is in ieder geval een vergunning noodzakelijk op grond van artikel 2.7 Wet natuurbescherming.

### 2.2 Wet natuurbescherming; Soortenbescherming

In de Wet natuurbescherming is de soortenbescherming in Nederland geregeld. In de wet zijn lijsten opgenomen met beschermde soorten. In de Wet natuurbescherming worden drie verschillende beschermingsregimes gehanteerd waaraan verschillende verbodsbe-  
palingen zijn gekoppeld:

#### Soorten Vogelrichtlijn (artikel 3.1 e.v.):

- lid 1) Het is verboden opzettelijk van nature in Nederland in het wild levende vogels van soorten als bedoeld in artikel 1 van de Vogelrichtlijn te doden of te vangen;
- lid 2) Het is verboden opzettelijk nesten, rustplaatsen en eieren van vogels als bedoeld in het eerste lid te vernielen of te beschadigen, of nesten van vogels weg te nemen;
- lid 3) Het is verboden eieren van vogels als bedoeld in het eerste lid te rapen en deze onder zich te hebben;
- lid 4) Het is verboden vogels als bedoeld in het eerste lid opzettelijk te storen;
- lid 5) Het verbod, bedoeld in het vierde lid, is niet van toepassing indien de storing niet van wezenlijke invloed is op de staat van instandhouding van de desbetreffende vogelsoort.

#### Soorten Habitatrichtlijn (artikel 3.5 e.v.):

- lid 1) Het is verboden in het wild levende dieren van soorten, genoemd in bijlage IV, onderdeel a, bij de Habitatrichtlijn, bijlage II bij het Verdrag van Bern of bijlage I bij het Verdrag van Bonn, in hun natuurlijk verspreidingsgebied opzettelijk te doden of te vangen;
- lid 2) Het is verboden dieren als bedoeld in het eerste lid opzettelijk te verstoren;
- lid 3) Het is verboden eieren van dieren als bedoeld in het eerste lid in de natuur opzettelijk te vernielen of te rapen;
- lid 4) Het is verboden de voortplantingsplaatsen of rustplaatsen van dieren als bedoeld in het eerste lid te beschadigen of te vernielen;
- lid 5) Het is verboden planten van soorten, genoemd in bijlage IV, onderdeel b, bij de Habitatrichtlijn of bijlage I bij het Verdrag van Bern, in hun natuurlijke verspreidingsgebied opzettelijk te plukken en te verzamelen, af te snijden, te ontwortelen of te vernielen.

#### Andere Soorten (artikel 3.10 e.v.)

- lid 1) Onverminderd artikel 3.5, eerste, vierde en vijfde lid, is het verboden:
  - onderdeel a. in het wild levende zoogdieren, amfibieën, reptielen, vissen, dagvlinders, libellen en kevers van de soorten, genoemd in de bijlage, onderdeel A, bij deze wet, opzettelijk te doden of te vangen;
  - onderdeel b. de vaste voortplantingsplaatsen of rustplaatsen van dieren als bedoeld in onderdeel a opzettelijk te beschadigen of te vernielen, of
  - onderdeel c. vaatplanten van de soorten, genoemd in de bijlage, onderdeel B, bij deze wet, in hun natuurlijke verspreidingsgebied opzettelijk te plukken en te verzamelen, af te snijden, te ontwortelen of te vernielen.

Ten aanzien van de andere beschermde soorten geldt dat het bevoegd gezag (provincies c.q. ministerie van EZ) de vrijheid hebben om soorten binnen deze categorie vrij te stellen van de verbodsbepalingen uit ontheffingsplicht artikel 3.10 uit de Wet natuurbescherming. Voor beschermde soorten die niet zijn vrijgesteld dient bij overtreding van de verbodsbepalingen uit de Wn een ontheffing te worden aangevraagd. Voor vogels geldt in afwijking hierop dat voor verstoring geen ontheffing nodig is, indien de gunstige staat van instandhouding niet in het geding is. Het is ook mogelijk om voor beide categorie soorten te werken volgens een goedgekeurde gedragscode die is afgestemd op de nieuwe wet. Er is dan geen ontheffing nodig.

#### 2.3           Beleid ten aanzien van het Natuurnetwerk Nederland/Ecologische Hoofdstructuur

In de Wet ruimtelijke ordening (Wro) is het ruimtelijk beleid op rijks-, provinciaal, en gemeentelijk niveau vastgesteld, waarin onder andere de bescherming van het Natuurnetwerk Nederland (NNN)/Ecologische Hoofdstructuur (EHS) is verankerd. De EHS werd officieel geïntroduceerd in het Natuurbeleidsplan en is daarna opgenomen in de Nota Ruimte, welke inmiddels vervangen is door de Structuurvisie infrastructuur en ruimte (SVIR). Kaderstellende regels ten aanzien van o.a. NNN/EHS zijn opgenomen in het Besluit algemene regels ruimtelijke ordening (Barro). Bij geplande ingrepen die binnen het NNN/EHS vallen moet het belang van de natuurbescherming worden afgewogen tegen andere belangen, indien de voorgenomen ingreep negatief uitwerkt op de aanwezige natuurwaarden. De kern van de afweging vormt het 'nee, tenzij'-principe. Dit wil zeggen dat schadelijke ingrepen **niet** zijn toegestaan, **tenzij** er andere belangen zijn die de ingreep rechtvaardigen. In dat geval zijn compenserende maatregelen voorgeschreven.

Concrete beleidsregels ten aanzien van de NNN/EHS in Overijssel zijn opgenomen in de vigerende provinciale ruimtelijke verordening van de provincie Overijssel.

### 3 Bureauonderzoek

#### 3.1 Werkwijze

Op basis van bestaande inventarisatiegegevens is een bureauonderzoek uitgevoerd naar de aanwezigheid van beschermde gebieden en/of soorten in (de omgeving van) het plangebied. Hiervoor zijn o.a. verspreidingsatlassen gebruikt en digitale media als [www.waarneming.nl](http://www.waarneming.nl) en [www.telmeel.nl](http://www.telmeel.nl). Aan de hand van deze bureaustudie is een inschatting gemaakt van welke beschermde gebieden en/of soorten er mogelijk in (de omgeving van) het plangebied voorkomen.

#### 3.2 Natura 2000-gebieden

Het plangebied maakt geen onderdeel uit van de begrenzing van een Natura 2000-gebied. Het dichtstbijzijnde Natura 2000-gebied is de Borkeld op ca. 9 km afstand van het plangebied. Andere Natura 2000-gebieden liggen op grotere afstand (> 10 km) van het plangebied.

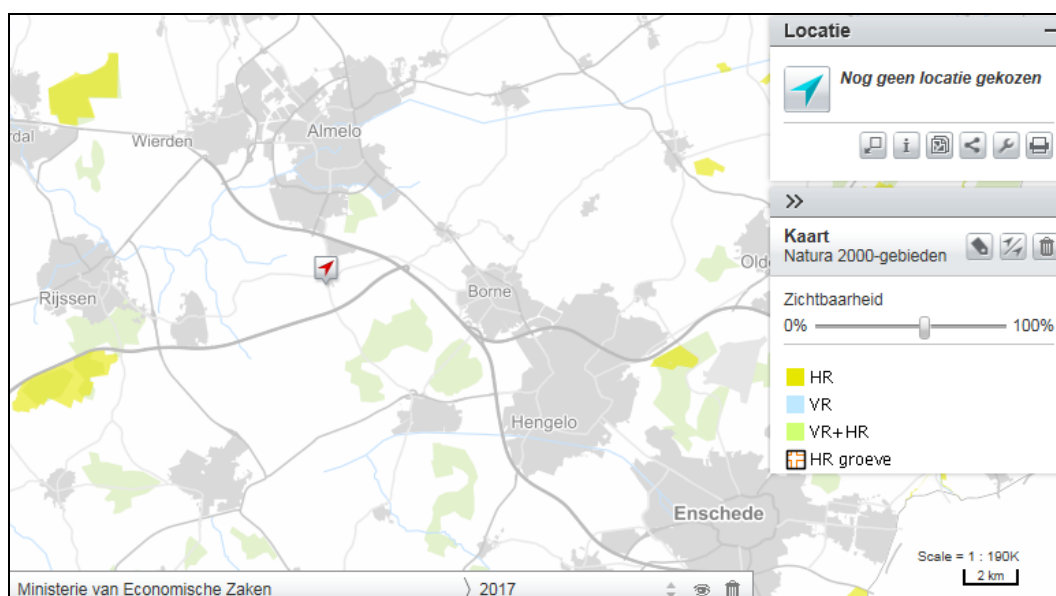

Figuur 3.2: Ligging Natura 2000-gebieden ten opzichte van het plangebied (rode pijl). Bron: Atlas Leefomgeving IPO.

Het plangebied ligt in het stedelijk gebied van Bornerbroek en is niet zichtbaar vanuit de omliggende Natura 2000-gebieden. Van optische verstoring van soorten in Natura 2000-gebieden is derhalve geen sprake. Gelet op de ligging van het plangebied in het stedelijk gebied van Bornerbroek, de grote afstand tot de omliggende Natura 2000-gebieden (> 9 km) en de beperkte impact van de ingreep (reguliere bouwwerkzaamheden), kan verstoring van soorten in Natura 2000-gebieden door licht en geluid of andere storingsfactoren zoals stikstofdepositie worden uitgesloten. Significante gevolgen voor Natura 2000-gebieden kunnen op voorhand worden uitgesloten. Verdere toetsing in de vorm van een verslecheringstoets of een passende beoordeling of het aanvragen van een vergunning op grond van de Wet natuurbescherming is niet aan de orde.

#### 3.3 Natuurnetwerk Nederland

Het plangebied ligt niet binnen de begrenzing van het Natuurnetwerk Nederland (NNN). De dichtstbijzijnde NNN-gebieden liggen op > 700 meter afstand van het plangebied. Aangezien het plangebied buiten de begrenzing van het NNN ligt en de provinciale ruimtelijke verordening van Overijssel geen bepalingen ten aanzien van externe werking kent, is nadere toetsing aan de bepalingen uit de vigerende provinciale ruimtelijke verordening van de provincie Overijssel ten aanzien van NNN niet noodzakelijk.

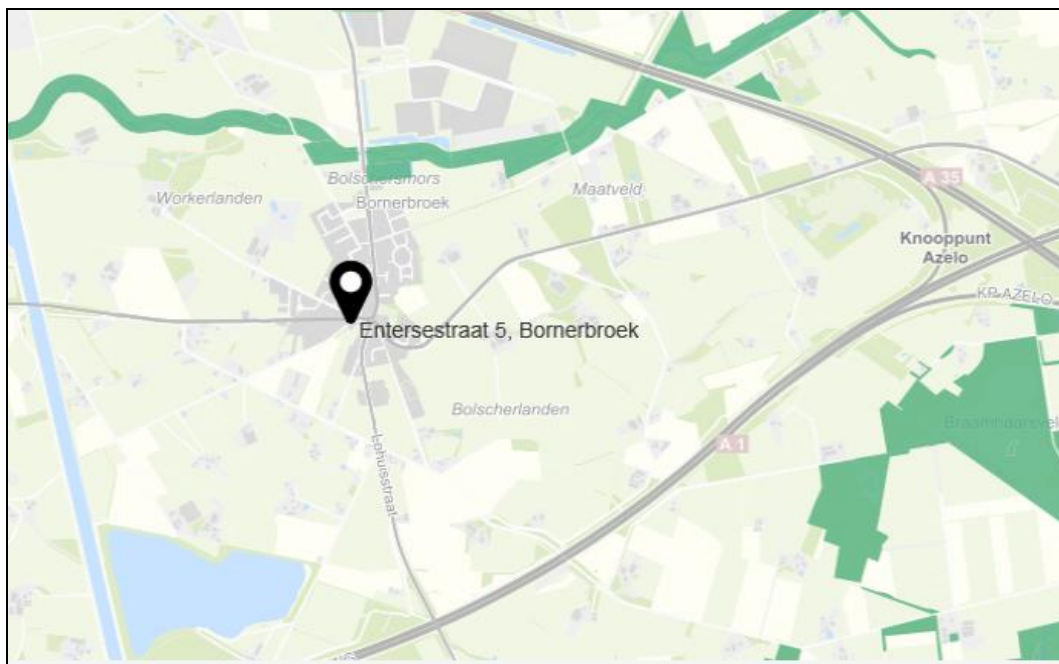

*Figuur 3.3: Ligging GNN/EHS (groen gearceerd) ten opzichte van het plangebied (zwarte pijl).  
Bron: Atlas Leefomgeving IPO.*

## 4 Verkennend veldbezoek

### 4.1 Werkwijze

Op 21 juni 2017 heeft een verkennend veldbezoek in het plangebied plaatsgevonden. Op basis van een expertoordeel is aan de hand van biotoopeisen van beschermde soorten en habitatkenmerken in het plangebied beoordeeld welke beschermde soorten er in het plangebied kunnen voorkomen. Het veldonderzoek heeft een verkennend karakter en kan niet worden gezien als uitputtende soorteninventarisatie.



*Figuur 4.1: Foto plangebied.*

### 4.2 Flora

Er zijn geen verspreidingsgegevens van beschermde plantensoorten bekend uit het plangebied. Het plangebied bestaat uit een intensief beheerd grasland, een onverhard parkeerterrein en enkele bosschages en heeft derhalve een beperkte waarde voor vaatplanten. Er zijn tijdens het veldbezoek geen beschermde soorten vaatplanten aangetroffen in het plangebied en deze zijn gelet op het ontbreken van geschikt biotoop ook niet te verwachten. Nader onderzoek naar planten of het aanvragen van een ontheffing op grond van de Wet natuurbescherming is niet aan de orde.

### 4.3 Vogels

Tijdens de veldbezoeken zijn enkele algemeen voorkomende zangvogels aangetroffen in het plangebied. De bossingel langs de Lange Voort wordt door tientallen kauwtjes en zwarte kraaien gebruikt als slaapplaats. Deze singel ligt voor het grootste gedeelte buiten het plangebied. Verder zijn koolmees, roodborst, winterkoning en houtduif aangetroffen tijdens het veldbezoek. In de bomen binnen het plangebied zijn geen grote nesten aangetroffen die door roofvogels als nestplaats gebruikt (kunnen) worden. Er zijn ook geen nesten van de roek aangetroffen. Aanwezigheid van jaarrond beschermde nestplaatsen van vogels kan derhalve op voorhand worden uitgesloten.

In de NDFF is wel een waarneming uit 2015 van een overvliegende buizerd bekend uit het plangebied. Binnen een straal van 2 km van het plangebied zijn geen nesten van de buizerd bekend. Het plangebied vormt geen essentieel onderdeel van de functionele leefomgeving van een buizerd territorium.

In de ruimere omgeving van het plangebied (op ca. 1,5 en 1,8 km) zijn twee territoria van de steenuil aanwezig volgens de NDFF. Het plangebied valt echter buiten de reikwijdte van deze territoria en maakt daarmee geen onderdeel uit van de functionele leefomgeving van deze steenuil territoria.

Voor de mogelijk in het plangebied broedende vogelsoorten waarvan het nest niet jaar- rond is beschermd, geldt dat vernietiging of versterking van in gebruik zijnde vogelnesten tijdens het broedseizoen voorkomen dient te worden, bijvoorbeeld door te werken buiten het broedseizoen op plaatsen waar vogels kunnen broeden.

#### 4.4 Zoogdieren

##### 4.4.1 *Vleermuizen*

Er is geen bebouwing in het plangebied aanwezig die kan dienen als verblijfplaats voor vleermuizen. De bomen in het plangebied zijn onderzocht op geschiktheid als verblijfplaats voor vleermuizen. Er zijn geen holtes aangetroffen die geschikt zijn als verblijfplaats voor vleermuizen. Aanwezigheid van vaste rust- en verblijfplaatsen van vleermuizen in het plangebied kan op voorhand worden uitgesloten. Het plangebied is geschikt als foerageergebied voor vleermuizen. In de directe omgeving is ook veel groen aanwezig dat kan dienen als foerageergebied voor vleermuizen. Van essentieel foerageergebied dat van wezenlijk belang is voor de functionaliteit van buiten het plangebied gelegen verblijfplaatsen van vleermuizen is geen sprake. In het plangebied bevinden zich geen lijnvormige landschapselementen die door vleermuizen als vliegroute gebruikt kunnen worden. Nader veldonderzoek of het aanvragen van een ontheffing is derhalve niet aan de orde.

##### 4.4.2 *Overige zoogdiersoorten*

Tijdens het verkennend veldbezoek zijn geen (sporen van) andere zoogdiersoorten aangetroffen in het plangebied. Er zijn geen burchten of vluchtpijpen van de das aangetroffen in de bosschages en geen wissels, graafsporen of latrineputjes die duiden op aanwezigheid van de das in het plangebied. In de bomen binnen het plangebied zijn ook geen nesten van eekhoorn of grote holtes die geschikt zijn als verblijfplaats voor de boommarter aangetroffen. Vaste rust- en verblijfplaatsen van zwaardere beschermde overige zoogdiersoorten zijn niet in het plangebied aanwezig.

Wel kunnen in het plangebied algemeen voorkomende muizensoorten en soorten als egel, wezel en bunzing voorkomen. Dit zijn andere beschermde soorten (art. 3.10 Wn) waarvoor een provinciale vrijstelling van de verbodsbepalingen uit de Wn bij ruimtelijke ingrepen geldt. Nader onderzoek naar overige zoogdiersoorten of het aanvragen van een ontheffing op grond van de Wet natuurbescherming is niet aan de orde.

Het plangebied is ook geschikt als foerageergebied voor de steenmarter, die in de omgeving voorkomt. Gelet op de beperkte omvang van het plangebied en het feit dat aangrenzend aan het plangebied veel geschikt foerageergebied voor de steenmarter aanwezig blijft, kan worden uitgesloten dat essentieel foerageergebied van de steenmarter verloren gaat.

#### 4.5 Vissen, amfibieën en reptielen

Er zijn geen verspreidingsgegevens van beschermde soorten amfibieën, reptielen en vissen bekend uit het plangebied. In het plangebied is geen geschikte biotoop aanwezig voor niet vrijgestelde beschermde soorten vissen, amfibieën en reptielen. Er is geen oppervlaktewater aanwezig wat kan dienen als leefgebied en/of voortplantingsplaats en geen begroeiing die geschikt is als overwinteringshabitat in de omgeving van geschikt voortplantingswater. Nader onderzoek naar vissen, amfibieën en reptielen of het aanvragen van een ontheffing op grond van de Wet natuurbescherming is niet aan de orde.



#### 4.6 Ongewervelden

Er zijn geen verspreidingsgegevens van beschermde soorten ongewervelden bekend uit het plangebied. Tijdens het verkennend veldbezoek zijn geen beschermde soorten ongewervelden in het plangebied aangetroffen. Het plangebied bevat ook geen geschikt biotoop voor beschermde soorten libellen, dagvlinders of andere soorten ongewervelden. De aanwezigheid van beschermde soorten ongewervelden in het plangebied kan derhalve worden uitgesloten. Nader onderzoek naar ongewervelden of het aanvragen van een ontheffing op grond van de Wet natuurbescherming is niet aan de orde.

## 5 Conclusie

### 5.1 Wet natuurbescherming; Natura 2000

De voorgenomen herontwikkeling van het plangebied leidt niet tot een overtreding van de verbodsbepalingen uit de Wet natuurbescherming ten aanzien van Natura 2000. Verdere toetsing in de vorm van een verslechteringstoets of een passende beoordeling of het aanvragen van een vergunning op grond van de Wet natuurbescherming is niet aan de orde.

### 5.2 Wet natuurbescherming; soortenbescherming

Het plangebied vormt in beperkte mate geschikt leefgebied de algemeen voorkomende zoogdiersoorten zoals enkele muizensoorten en de egel. Het betreft andere beschermde soorten (art. 3.10 Wn), waarvoor een provinciale vrijstelling van de verbodsbepalingen uit de Wet natuurbescherming geldt. Nader onderzoek of het aanvragen van een ontheffing op grond van de Wet natuurbescherming is niet aan de orde.

In het plangebied zijn geen verblijfplaatsen van soorten aanwezig van zwaarder beschermde (niet-vrijgestelde) soorten. Het plangebied vormt ook geen essentieel leefgebied voor dergelijke zwaarder beschermde soorten. Nader onderzoek of het aanvragen van een ontheffing op grond van de Wet natuurbescherming is niet aan de orde.

In de begroeiing in het plangebied kunnen algemeen voorkomende zangvogels broeden. Vernietiging of verstoring van in gebruik zijnde vogelnesten tijdens het broedseizoen dient voorkomen te worden, bijvoorbeeld door te werken buiten het broedseizoen op plaatsen waar vogels kunnen broeden. Nesten van vogels met een jaarrond beschermde nestplaats zoals roofvogels en uilen zijn niet in het plangebied aanwezig.

### 5.3 Natuurnetwerk Nederland

De voorgenomen herontwikkeling van het plangebied leidt niet tot een overtreding van de verbodsbepalingen uit de vigerende provinciale ruimtelijke verordening van de provincie Overijssel ten aanzien van het Natuurnetwerk Nederland. Verdere toetsing in de vorm van een "Nee, tenzij-toets" is niet aan de orde.