

Quickscan Natuurwaardenonderzoek

Bolkshoeksweg 50 in Almelo

In het kader van de Wet natuurbescherming

Colofon

Quickscan Natuurwaardenonderzoek Bolkshoeksweg 50 in Almelo

In het kader van de Flora- & Faunawet en Natuurbeschermingswet

Uitgevoerd door: Natuurbank Overijssel

Opdrachtgever: Ad Fontem
Contactpersoon: K. Klieverik
 Hoofdstraat 43
 7625PB Zenderen

Projectnummer en versie: 947, versie 1.1		Status: definitief
Projectleider: Ing. P. Leemreise	Veldmedewerker(s): Ing. P. Leemreise	Rapportdatum: 26-7-2017
Ligging projectgebied: Bolkshoeksweg 50 in Almelo		

Correspondentieadres:
Aladnaweg 18
7122 RR Aalten
info@natuurbankoverijssel.nl



[@natuurbankOverijssel](https://twitter.com/natuurbankOverijssel)

Corrigendum in verband met de Wet natuurbescherming

1. Inleiding

In voorliggend rapport is de voorgenomen (ruimtelijke) ingreep getoetst aan de Flora- en faunawet. Vanaf 1 januari 2017 is de nieuwe Wet natuurbescherming in werking getreden. Deze wet vervangt drie wetten: de Natuurbeschermingswet 1998, de Boswet en de Flora- en faunawet. Met deze wet worden de Europese natuurbeschermingsrichtlijnen (de Vogel- en Habitatrichtlijn) zo helder mogelijk geïmplementeerd. Bovendien sluit het instrumentarium van de Wet natuurbescherming aan op het huidige omgevingsrecht en de toekomstige Omgevingswet.

Met de Wet natuurbescherming komt de bevoegdheid voor het verlenen van ontheffingen en vrijstellingen in het kader van de Wet natuurbescherming bij ruimtelijke ingrepen in principe bij de provincies te liggen. In onderstaande tekst wordt het nieuwe wettelijk kader gepresenteerd en afgesloten met een toetsing van de onderzoeksresultaten van het uitgevoerde onderzoek aan de Wet natuurbescherming.

2. De Wet natuurbescherming

2.1 Drie beschermingsregimes

De Wet natuurbescherming kent een apart beschermingsregime voor soorten van de Vogelrichtlijn, een apart beschermingsregime voor soorten van de Habitatrichtlijn (het Verdrag van Bern en het Verdrag van Bonn) en een apart beschermingsregime voor andere soorten, die vanuit nationaal oogpunt beschermd worden. Elk van deze beschermingsregimes kent zijn eigen verbodsbepalingen en vereisten voor vrijstelling of ontheffing van de verboden. Alle vogels (ruim 700 soorten), zijn beschermd. Daarnaast worden ongeveer 230 overige Europese en nationale soorten beschermd.

Om af te mogen wijken van de verbodsbepalingen via een ontheffing of vrijstelling moet aan drie criteria zijn voldaan:

- Ten eerste mag alleen van de verbodsbepaling afgeweken worden als er geen andere bevredigende oplossing voor de handeling mogelijk is.
- Ten tweede moet tegenover de afwijking van het verbod een in de wet genoemd belang staan. De wet geeft voor de verschillende beschermingsregimes aan wat die belangen zijn zoals volksgezondheid of openbare veiligheid.
- Tenslotte mag de ingreep geen afbreuk doen aan de staat van instandhouding van de soort.

Als aan deze drie vereisten voldaan is, kan een ontheffing worden verleend. Voor een aantal handelingen zijn bovendien vrijstellingen mogelijk, bijvoorbeeld in de vorm van een provinciale verordening of een gedragscode.

2.2 Soortenbescherming en het nee, tenzij principe

De verbodsbepalingen voor vogels en Habitatrichtlijnsoorten in de Wet natuurbescherming sluiten vrijwel één op één aan bij de bepalingen uit de Vogelrichtlijn en de Habitatrichtlijn. De verbodsbepalingen zijn gericht op de bescherming van individuen van soorten.

Ook voor de andere soorten, die niet op grond van de Vogel- of Habitatrichtlijn maar vanuit nationaal oogpunt beschermd worden, geldt dat de verbodsbepalingen zien op het individu, maar of ontheffing verleend kan worden, wordt afgewogen tegen het effect van de ingreep op het populatieniveau van de soort.

2.3 Zorgplicht voor dieren en planten

Of dier- en plantensoorten nu wettelijk beschermd zijn of niet, iedereen moet voldoende rekening houden met in het wild levende dieren en planten en hun directe leefomgeving. De wet erkent daarmee de intrinsieke waarde van in het wild levende soorten. De Memorie van Toelichting zegt het zo: "De zorgplicht houdt in dat een ieder voldoende zorg in acht moet nemen voor de in het wild levende dieren

en planten, alsmede voor hun directe leefomgeving. Overtreding van de zorgplicht is niet strafbaar gesteld; de zorgplicht kan wel door toepassing van bestuursdwang worden gehandhaafd”.

2.4 Vrijstelling regelgeving

Onder de Wet natuurbescherming is niet altijd een ontheffing nodig bij handelingen met gevolgen voor beschermde plant- en diersoorten. In (veel) gevallen kunt u gebruik maken van een vrijstelling. Een vrijstelling is een uitzondering op een wettelijk verbod, die wordt vastgesteld voor een van te voren bepaalde categorie van gevallen. Er zijn verschillende vrijstellingen van de verboden voor beschermde soorten mogelijk. Een bekende en reeds in de praktijk toegepaste vorm van vrijstelling is die van de gedragscode. In de Wet natuurbescherming zijn voor beschermde soorten ook andere vormen van vrijstelling geïntroduceerd, zoals door middel van een Programmatische Aanpak of via een provinciale verordening. Overigens is ook een vrijstelling in de vorm van een ministeriële regeling mogelijk.

Provinciale staten kunnen vrijstelling van de verbodsbepalingen verlenen. Dit moet worden geregeld in een provinciale verordening.

Gedragscodes die zijn opgesteld onder de Flora- en faunawet kunnen worden uitgebreid ten aanzien van soorten die op grond van de Wet natuurbescherming beschermd worden maar dat op grond van de Flora- en faunawet nog niet waren. Goedkeuring van een gedragscode op grond van de Flora- en faunawet blijft ook onder de Wet natuurbescherming geldig, voor de duur van de goedkeuring. Daarna dient de gedragscode voor goedkeuring getoetst te worden aan de Wet natuurbescherming.

2.5 Welke soorten zijn beschermd?

De Wet natuurbescherming kent drie categorieën beschermde soorten:

1 Ten eerste worden alle van nature in Nederland in het wild levende vogels beschermd volgens het beschermingsregime van de Vogelrichtlijn.

2 Ten tweede worden soorten beschermd op grond van de Habitatrichtlijn, het Verdrag van Bern en het Verdrag van Bonn.

3 Tenslotte is er een beschermingsregime voor ‘andere soorten’ waaronder soorten vallen die vanuit nationaal oogpunt bescherming behoeven.

Vrijgestelde soorten

In afwijking van de verboden in artikel 3.10, eerste lid, van de Wet is het toegestaan de onderstaande soorten opzettelijk te doden, en te vangen en de vaste voortplantingsplaatsen of rustplaatsen van deze soorten opzettelijk te beschadigen of te vernielen wanneer er geen andere bevredigende oplossing bestaat. De vrijstelling is van kracht wanneer de handeling verband houdt met de volgende activiteiten:

- de ruimtelijke inrichting of ontwikkeling van gebieden, daaronder begrepen het daarop volgende gebruik van het ingerichte of ontwikkelde gebied;
- het bestendig beheer of onderhoud aan vaarwegen, watergangen, waterkeringen, waterstaatswerken, oevers, vliegvelden, wegen, spoorwegen of bermen, of in het kader van natuurbeheer.

Nederlandse naam	Wetenschappelijke naam
bruine kikker	Rana temporaria
gewone pad	Bufo bufo
kleine watersalamander	Lissotriton vulgaris
meerkikker	Pelophylax ridibundus
middelste groene kikker/bastaard kikker	Pelophylax kl. esculentus
aardmuis	Microtus agrestis

bosmuis	Apodemus sylvaticus
bunzing	Mustela putorius
dwergmuis	Micromys minutus
dwergpspitsmuis	Sorex minutus
egel	Erinaceus europeus
gewone bosspitsmuis	Sorex araneus
haas	Lepus europeus
hermelijn	Mustela erminea
huisspitsmuis	Crocidura russula
konijn	Oryctolagus cuniculus
ondergrondse woelmuis	Pitymys subterraneus
ree	Capreolus capreolus
rosse woelmuis	Clethrionomys glareolus
tweekleurige bosspitsmuis	Sorex coronatus
veldmuis	Microtus arvalis
vos	Vulpes vulpes
wezel	Mustela nivalis
woelrat	Arvicola terrestris

Lijst met soorten waarvoor in de Provincie Overijssel een vrijstelling van de verbodsbepalingen geldt als gevolg van handelingen die in het kader van een ruimtelijke ontwikkeling worden uitgevoerd.

3 Toetsing aan Wet natuurbescherming

De voorgenomen activiteit wordt gezien als 'ruimtelijke ontwikkeling'. Voor een aantal algemeen voorkomende en talrijke faunasoorten¹ geldt in Overijssel een vrijstelling van de verbodsbepalingen 'doden, verwonden en het opzettelijk vernielen en weghalen van rust- en voortplantingslocaties', als gevolg van werkzaamheden die in het kader van een ruimtelijke ontwikkeling worden uitgevoerd. Voor beschermde soorten die niet op deze vrijstellingslijst staan, is een ontheffing vereist om ze te mogen verwonden en doden of om opzettelijk rust- en voortplantingslocaties te mogen verstoren en vernielen.

Het plangebied behoort vermoedelijk tot het functionele leefgebied van sommige grondgebonden zoogdier-, amfibieën-, vogel- en vleermuissoorten. Andere beschermde soortgroepen zijn tijdens het veldonderzoek niet vastgesteld of het plangebied wordt als een ongeschikt functioneel leefgebied voor andere soortgroepen beschouwd.

Er nestelen waarschijnlijk ieder voortplantingsseizoen vogels in het plangebied. Van de vogelsoorten die in het plangebied nestelen, zijn uitsluitend de bezette nesten beschermd, niet de oude nesten of de nestplaatsen. Voor het verstoren/vernielen van bezette nesten (eieren) en het verwonden/doden van vogels kan geen ontheffing van de verbodsbepalingen van de Ff-wet verkregen worden omdat de voorgenomen activiteit niet als een in de wet genoemd wettelijk belang wordt beschouwd.

Werkzaamheden die leiden tot het verstoren/vernielen van vogelnesten, zoals het slopen van bebouwing en het rooien/betreden van beplanting, dienen buiten de voortplantingsperiode van vogels uitgevoerd te worden.

Mogelijk bezetten sommige grondgebonden zoogdiersoorten een vaste rust- of voortplantingslocatie in het plangebied en benutten het plangebied als foerageergebied. De functie als foerageergebied wordt door uitvoering van de voorgenomen activiteiten niet aangetast. Voor de soorten die een vaste rust- of voortplantingslocatie in het plangebied bezetten, geldt een vrijstelling van de verbodsbepalingen doden/verwonden en het verstoren/vernielen van (vaste) rust- en voortplantingsplaatsen.

Vleermuizen en amfibieën benutten het plangebied vermoedelijk als foerageergebied, maar bezetten er geen vaste rust- of voortplantingsplaatsen. De functie als foerageergebied wordt door de voorgenomen activiteiten niet aangetast en door het uitvoeren van de voorgenomen activiteiten worden geen vleermuizen verstoord, verwond of gedood. Amfibieën bezetten geen (vaste) rust- of voortplantingsplaats in het plangebied, maar worden door uitvoering van de voorgenomen activiteiten mogelijk verwond of

¹ Zie bijlage 2 van dit rapport

gedood. Voor de in het plangebied voorkomende amfibieën geldt een vrijstelling van de verbodsbepalingen 'doden en verwonden'. Vanwege het schaarse voorkomen en de verdedigde levenswijze, worden geen bijzondere maatregelen in het kader van de zorgplicht voorgesteld.

Het plangebied behoort niet tot het Nationaal Natuurnetwerk of Natura2000-gebied. Vanwege de lokale invloedssfeer heeft de voorgenomen activiteit geen negatief effect op beschermd gebied buiten het plangebied.

Samengevat

Mits bezette vogelnesten beschermd worden, leiden de voorgenomen activiteiten niet tot wettelijke consequenties in het kader van de Wnb. Er hoeft geen nader onderzoek uitgevoerd te worden en er hoeft geen ontheffing aangevraagd te worden. De Wnb vormt geen belemmering voor uitvoering van de voorgenomen activiteit. Door het uitvoeren van de voorgenomen activiteit heeft initiatiefnemer voldaan aan art 1.11 (zorgplicht) van de Wnb.

Inhoudsopgave

Corrigendum in verband met de Wet natuurbescherming.....	2
Samenvatting.....	7
1 Inleiding.....	8
2 Het plangebied.....	9
2.1 Situering.....	9
2.2 Beschrijving van het plangebied.....	9
3 Voorgenomen activiteiten.....	10
3.1 Algemeen.....	10
3.2 Mogelijk effect van de voorgenomen activiteiten op beschermde soorten en/of –nesten.....	10
3.3 Vaststellen van de invloedssfeer.....	10
3.4 Vaststellen van het onderzoeksgebied.....	11
4 Gebiedsbescherming.....	12
4.1 Algemeen.....	12
4.2 Natura 2000-gebied en Beschermd Natuurmonument-gebied.....	12
4.3 Natuurnetwerk Nederland.....	12
4.4 Slotconclusie.....	13
5 Soortenbescherming; het onderzoek.....	13
5.1 Methode.....	13
5.2 Verwachting.....	15
5.3 Resultaten.....	15
5.4 Toetsingskader.....	16
5.5 Wettelijke consequenties van de beoogde ingreep.....	17
5.6 Historische gegevens.....	18
5.7 Volledigheid van het onderzoek.....	18
6 Conclusies en advies.....	18

Samenvatting

Er zijn concrete plannen voor de herontwikkeling van een erf op het adres Bolshoeksweg 50 in Almelo. De bestaande bebouwing wordt gesloopt om plaats te maken voor de bouw van een nieuwe woning. Het erf en de directe omgeving wordt daarna landschappelijk ingepaste door middel van erfbeplanting.

Natuurbank Overijssel is gevraagd om te onderzoeken of de voorgenomen activiteiten in overeenstemming zijn met de Flora- en Faunawet, de Omgevingsverordening Overijssel en de Natuurbeschermingswet. Voorliggend rapport beschrijft het onderzoeksgebied, de onderzoeksopzet, de resultaten van het onderzoek en de wettelijke consequentie.

Er is in het onderzoeksgebied gekeken naar de aanwezigheid van beschermde planten en dieren en beschermde nesten, holen, rust- en voortplantingslocaties die door de uitvoering van de voorgenomen activiteiten vernield of verstoord worden. Ook is gekeken of de voorgenomen activiteit een negatief effect op beschermd natuurgebied heeft.

De voorgenomen activiteit wordt gezien als 'ruimtelijke ontwikkeling'. Voor het verstoren, doden en verwonden van soorten van tabel 1 van de Flora- en faunawet geldt een algemene vrijstelling. Deze vrijstelling geldt ook voor soorten van tabel 2 van de Ff-wet, mits er gewerkt wordt volgens een goedgekeurde gedragscode. Een gedragscode geeft aan hoe zorgvuldig met beschermde dier- en plantensoorten omgegaan dient te worden. Voor het verstoren van soorten uit tabel 3, evenals het verstoren van bezette- en jaarrond beschermde vogelnesten dient een ontheffing aangevraagd te worden.

Het plangebied behoort tot het functionele leefgebied van sommige grondgebonden zoogdier- amfibieën-, vogel- en vleermuissoorten. De in het plangebied voorkomende amfibieënsoorten staan allen vermeld in tabel 1 van de Ff-wet. Dat geldt ook voor de grondgebonden zoogdiersoorten met een vaste rust- of voortplantingslocatie in het plangebied. Voor deze soorten geldt een vrijstelling van de verbodsbepalingen 'verstoren, doden en verwonden' als gevolg van handelingen die in het kader van een ruimtelijke ontwikkeling worden uitgevoerd.

Vleermuizen benutten het plangebied uitsluitend als foerageergebied, zij bezetten geen vaste verblijfplaats in het plangebied en het plangebied vormt geen verbindende schakel in een vliegrouete van vleermuizen. De voorgenomen activiteit heeft geen wettelijke consequenties voor vleermuizen.

Er nestelen vermoedelijk ieder voortplantingsseizoen vogels in het plangebied. Van de in het plangebied nestelende soorten zijn uitsluitend de bezette nesten beschermd, niet de oude nesten of de nestplaats. Voor het vernielen van bezette nesten kan geen ontheffing van de verbodsbepalingen verkregen worden omdat de voorgenomen activiteit niet als een in de wet genoemd 'belang' wordt beschouwd. De meest geschikte periode om gebouwen te slopen en beplanting te rooien is september-februari.

Met inachtneming van de bescherming van bezette vogelnesten, heeft de uitvoering van de voorgenomen activiteit geen wettelijke consequenties in het kader van de Ff-wet. Er hoeft geen nader onderzoek uitgevoerd te worden en er hoeft geen ontheffing van de verbodsbepalingen van de Ff-wet aangevraagd te worden. De Ff-wet, Omgevingsverordening Overijssel en de Natuurbeschermingswet vormen geen belemmering voor uitvoering van de voorgenomen activiteiten.

1 Inleiding

Er zijn concrete plannen voor de herontwikkeling van een erf op het adres Bolshoeksweg 50 in Almelo. De bestaande bebouwing wordt gesloopt om plaats te maken voor de bouw van een nieuwe woning. Het erf en de directe omgeving wordt daarna landschappelijk ingepaste door middel van erfbepanting. Natuurbank Overijssel is gevraagd om te onderzoeken of de voorgenomen activiteiten in overeenstemming zijn met de Flora- en Faunawet, de Omgevingsverordening Overijssel en de Natuurbeschermingswet. Voorliggend rapport beschrijft het onderzoeksgebied, de onderzoeksopzet, de resultaten van het onderzoek en de wettelijke consequentie.

Er is in het onderzoeksgebied gekeken naar de aanwezigheid van beschermde planten en dieren en beschermde nesten, holen, rust- en voortplantingslocaties die door de uitvoering van de voorgenomen activiteiten vernield of verstoord worden. Ook is gekeken of de voorgenomen activiteit een negatief effect op beschermd natuurgebied heeft.

Toepasbaarheid

De resultaten van het onderzoek zijn toepasbaar op twee verschillende momenten. Ten eerste wordt de beoordeling van de wettelijke consequentie van de voorgenomen activiteit in het kader van de Ff-wet gebruikt bij het beoordelen van de vraag of er sprake is van een goede ruimtelijke ordening. Deze vraag dient zich aan in het proces van de Ruimtelijke Ordening, zoals bij het wijzigen van een bestemmingsplan. Ten tweede wordt aangegeven in deze rapportage op welke wijze de voorgenomen activiteit in overeenstemming met de Ff-wet uitgevoerd kan worden. Indien aan de orde, wordt aangegeven in welke periode van het jaar bepaalde werkzaamheden niet uitgevoerd mogen worden en of aanvullende maatregelen of een ontheffing van de verbodsbepalingen van de Ff-wet vereist is.

2 Het plangebied

2.1 Situering

Het plangebied is gesitueerd op het adres Bolshoekweg 50 in Almelo. Het ligt in het buitengebied, net ten noordoosten van Almelo. Op onderstaande kaart wordt de globale ligging van het plangebied weergegeven met de rode marker.



Globale ligging van het plangebied. De ligging van het plangebied wordt met de rode marker aangeduid. (bron: PDOK).

2.2 Beschrijving van het plangebied

Het plangebied bestaat uit bebouwing, erfbeplanting (bomen, struiken en heesters) en agrarisch cultuurland in de vorm van grasland. In het plangebied staan een oude (woon)boerderij en enkele vervallen schuren, waaronder een schoppe en een gedeeltelijk ingestorte kapschuur. Aan de voorzijde van de boerderij staat een oude leilinde. De gebouwen in het plangebied zijn gebouwd van bakstenen en gedekt met gebakken pannen en beschikken niet over een spouw. De bijgebouwen beschikken ook niet over dak- of wandisolatie. Op onderstaande afbeeldingen wordt het plangebied meer in detail weergegeven.



Detailopname van het plangebied (Bron: PDOK)

3 Voorgenomen activiteiten

3.1 Algemeen

Er zijn concrete plannen voor de sloop van de aanwezige bebouwing en het bouwen van een nieuwe woning. Het plangebied zal vervolgens landschappelijk ingepast door middel van de aanplant van erfbeplanting. Op onderstaande afbeelding wordt het wenselijke nieuwe eindbeeld weergegeven.



Wenselijk eindbeeld van het plangebied.

De volgende activiteiten worden getoetst op relevantie t.a.v. de Flora- en faunawet:

- Slopen bestaande bebouwing
- Bouwrijp maken bouwplaats en bouwen woning
- Landschappelijke inpassing van het erf door aanplant erfbeplanting

3.2 Mogelijk effect van de voorgenomen activiteiten op beschermde soorten en/of –nesten

De voorgenomen activiteit heeft mogelijk een negatieve invloed op beschermde soorten en natuurgebied. We onderscheiden de volgende negatieve invloeden:

Mogelijke tijdelijke invloeden:

- Geluid, stof en trillingen tijdens de sloopwerkzaamheden en de bouw van de woning

Mogelijke permanente invloeden:

- Mogelijk afname/verdwijnen van beschermde vaste rust- of verblijfplaatsen en/of jaar rond beschermde nesten;
- Vernielen/verdwijnen van beschermde soorten;
- Aantasting van de kwaliteit van het leefgebied van beschermde soorten;
- Aantasting van de kwaliteit van beschermde natuurgebieden.

3.3 Vaststellen van de invloedssfeer

Naast een tijdelijk effect in het onderzoeksgebied, kan het voorkomen dat een voorgenomen activiteit een negatief effect heeft op beschermde soorten of beschermd natuurgebied buiten het onderzoeksgebied. Dit noemen we de invloedssfeer. De omvang van de invloedssfeer wordt bepaald door de aard en omvang van de tijdelijke en/of permanente nieuwe situatie. Het effect van voorgenomen activiteit op een beschermde soort verschilt per soort en/of soortgroep.

Beoordeling van de invloedssfeer van de voorgenomen activiteit:

De invloedssfeer van de voorgenomen activiteit is lokaal en heeft geen negatief effect op beschermd natuurgebied of beschermde soorten buiten het plangebied. Mogelijk zijn tijdens de bouwfase geluid, stof en trillingen waarneembaar buiten het plangebied. Deze effecten zijn incidenteel en kortstondig en zullen niet leiden tot verstoring van beschermde faunasoorten.

3.4 Vaststellen van het onderzoeksgebied

Vanwege de lokale invloedssfeer wordt het onderzoeksgebied gelijk gesteld aan het plangebied.

4 Gebiedsbescherming

4.1 Algemeen

In dit hoofdstuk wordt ingegaan op het mogelijke effect van de voorgenomen activiteit op beschermd natuurgebied en het Natuurnetwerk Nederland (voorheen EHS genoemd).

4.2 Natura 2000-gebied en Beschermd Natuurmonument-gebied

De bescherming van Natura 2000-gebied en Beschermd Natuurmonument-gebied wordt geregeld via de Natuurbeschermingswet. Provincies vormen het bevoegd gezag voor de duurzame veiligstelling van deze gebieden in hun provincie. Voor activiteiten die leiden tot aantasting van de duurzame instandhouding van deze gebieden dient een natuurbeschermingswetvergunning aangevraagd te worden.

Ligging t.o.v. beschermd natuurgebied

Het plangebied ligt niet in of direct naast Natura 2000-gebied. Gronden die tot Natura2000-gebied behoren liggen minimaal op 11,5 kilometer afstand van het plangebied. Op onderstaande afbeelding wordt de ligging van Natura 2000-gebied in de omgeving van het plangebied weergegeven.

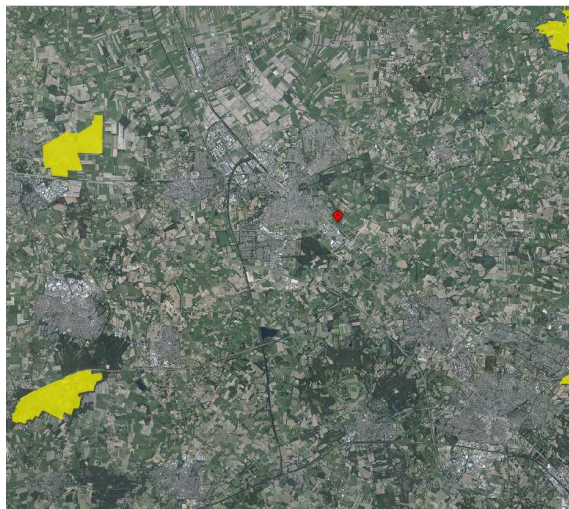

Natura 2000 gebieden

- beschermd natuurmonument, geen Natura 2000
- vogelrichtlijngebied en habitatrictlijngebied en beschermd
- vogelrichtlijngebied en habitatrictlijngebied
- vogelrichtlijngebied en beschermd natuurmonument
- vogelrichtlijngebied
- habitatrictlijngebied en beschermd natuurmonument
- habitatrictlijngebied

Ligging van Natura 2000-gebied nabij het plangebied. Het plangebied wordt met de rode marker aangeduid. (bron: Provincie Overijssel)

Effectbeoordeling

De invloedssfeer van de voorgenomen activiteit is lokaal. Dat betekent dat de voorgenomen activiteit geen negatief effect heeft op het Natura2000-gebied.

Conclusie

De voorgenomen activiteit heeft geen negatief effect op de instandhoudingsdoelen van Natura2000-gebied. Er hoeft geen nader onderzoek uitgevoerd te worden en er hoeft geen natuurbeschermingswetvergunning aangevraagd te worden.

4.3 Natuurnetwerk Nederland

Provincies zijn verantwoordelijk voor de veiligstelling en ontwikkeling van het Natuurnetwerk Nederland (verder NNN genoemd). De beoordeling of de voorgenomen activiteit past in het NNN dient met name uitgevoerd te worden in de afweging van een 'goede ruimtelijke ordening' als onderdeel van de ruimtelijke onderbouwing. De aanwezigheid van beschermde planten en dieren is daarbij niet direct van belang.

Het ruimtelijk beleid voor het NNN is gericht op „behoud, herstel en ontwikkeling van de wezenlijke kenmerken en waarden van het NNN” waarbij we tevens zoveel mogelijk rekening houden met de andere belangen die in het gebied aanwezig zijn. De kernkwaliteiten binnen het NNN zijn natuurkwaliteit,

landschappelijke kwaliteiten en beleving van rust. Voor ontwikkelingen die niet passen binnen de doelstelling van het NNN is geen ruimte, tenzij er sprake is van een zwaarwegend maatschappelijk belang waar niet op een andere manier aan kan worden voldaan. Daarbij hanteren we de zogenaamde NNN-spelregels: herbegrenzing van het NNN, saldering van negatieve effecten en toepassing van het compensatiebeginsel. Het „nee, tenzij“-principe en de overige spelregels hebben wij opgenomen in de provinciale Omgevingsverordening. Er is door toepassing van de spelregels ruimte voor het aanpassen van de begrenzing als daarmee de doelen op een betere manier kunnen worden bereikt.

Ligging t.o.v. het NNN

Het plangebied behoort niet tot het NNN. Gronden die tot het NNN behoren liggen minimaal 890 meter ten oosten van het plangebied. Op onderstaande kaart wordt de ligging van het NNN in de omgeving van het plangebied weergegeven.

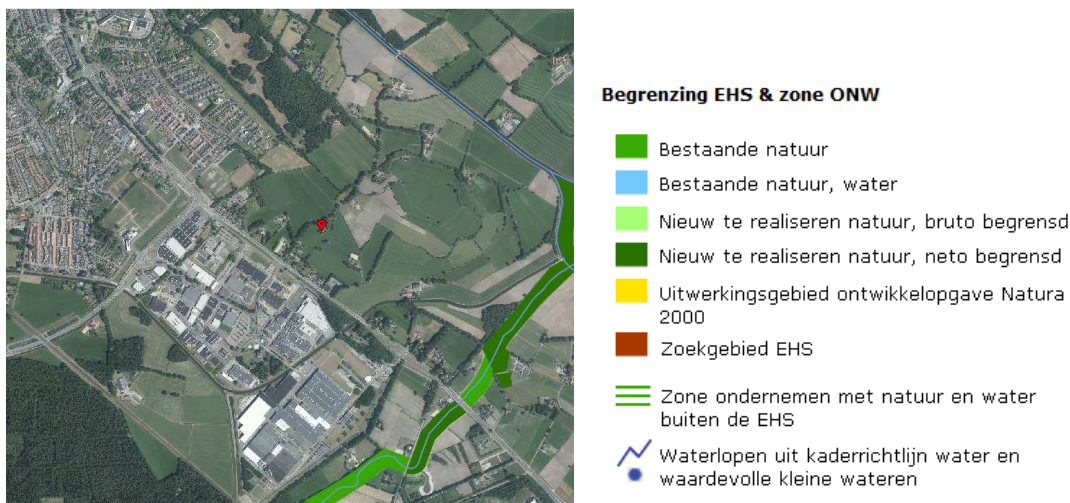

Ligging van het NNN en waardevolle wateren nabij het plangebied. Het plangebied wordt met de rode marker aangeduid. (Bron: Provincie Overijssel)

Effectbeoordeling

De invloedssfeer van de voorgenomen activiteit is lokaal waardoor de voorgenomen activiteit geen negatief effect op het Nationaal Natuurnetwerk heeft.

Conclusie

De voorgenomen activiteit heeft geen negatief effect op het NNN. Er hoeft geen nader onderzoek uitgevoerd te worden en er hoeft geen ontheffing aangevraagd te worden.

4.4 Slotconclusie

Het plangebied behoort niet tot het Natuurnetwerk Nederland of Natura2000-gebied. Omdat de invloedssfeer van de voorgenomen activiteit lokaal is, heeft deze geen negatief effect op beschermde gebieden erbuiten. Er is geen nader onderzoek vereist in het kader van gebiedsbescherming en er hoeft geen ontheffing van de Omgevingsverordening aangevraagd te worden.

5 Soortenbescherming; het onderzoek

5.1 Methode

In het kader van het natuurwaardenonderzoek is het onderzoeksgebied op 10 november 2016 tijdens de daglichtperiode (vroegere middag) bezocht. Het terrein is te voet onderzocht op de aanwezigheid en potentiële aanwezigheid van beschermde flora- en faunawaarden. Het gebied is visueel en auditief

onderzocht waarbij is gekeken naar krab-, knaagsporen, pootafdrukken, vettige randen bij openingen, prooiresten, nesten, holen, uitwerpselen en braakballen.

Bij het bepalen van de mogelijke aantasting van beschermde soorten is gebruik gemaakt van de volgende bronnen:

- Veldbezoek door ervaren ecooloog²
- Aanvullend bronnenonderzoek (o.a. waarneming.nl, telmee.nl, internet);

Specifieke relevante literatuurbronnen zijn o.a.

- Digitale atlas van amfibieën en reptielen (RAVON 2015)
- De zoogdieren van Overijssel (Douma 2011)

Flora en vegetatie

Het onderzoeksgebied is visueel onderzocht op het voorkomen van beschermde planten. De onderzoeksperiode is geschikt voor floristisch onderzoek al zijn voorjaars- en zomerbloeiers soms lastig te vinden begin november. Op basis van standplaatsfactoren en abiotische parameters kan een goede inschatting gemaakt worden van de potentie van het onderzoeksgebied en of de uitgevoerde inventarisatie voldoet aan de gestelde eisen.

Vogels

Het gebied is visueel en auditief onderzocht op het voorkomen van broedvogels. De onderzoeksperiode is niet geschikt om alle in Nederland voorkomende broedvogelsoorten vast te stellen, omdat vogels begin november weinig tot geen territoriumindicerend gedrag vertonen en de meeste zomergasten vertrokken zijn op weg naar hun winterverblijfplaatsen. Op basis van een beoordeling van de landschapsecologische kenmerken kan een goede inschatting gemaakt worden welke vogels mogelijk in het plangebied nestelen.

Grondgebonden zoogdieren en vleermuizen

Het onderzoeksgebied is visueel onderzocht op het voorkomen van beschermde grondgebonden zoogdieren en vleermuizen. De onderzoeksperiode is geschikt voor onderzoek naar grondgebonden zoogdieren, maar matig geschikt voor onderzoek naar vleermuizen. Begin november hebben sommige vleermuissoorten hun winterverblijfplaats bezet. Tijdens 'warme' avonden (met temperatuur + 10°C) kunnen gewone dwergvleermuizen nog wel actief zijn.

Er is onder andere gekeken naar graaf, vaat-, krabsporen, uitwerpselen, prooiresten, pootafdrukken, haren en holen van grondgebonden zoogdieren. Op basis van landschappelijke kenmerken (agrarisch cultuurland) van het onderzoeksgebied kan een goede inschatting gemaakt worden van de potentiële functie van het onderzoeksgebied voor grondgebonden zoogdieren. Een visuele inspectie van gebouwen kan in sommige gevallen een betrouwbare beoordeling vormen van de mogelijke functie van bebouwing voor vleermuizen.

Amfibieën en reptielen

De onderzoeksperiode is ongeschikt voor onderzoek naar amfibieën en reptielen. Deze soorten hebben begin november hun winterverblijfplaats betrokken. Op basis van landschappelijke kenmerken (agrarisch cultuurland) kan beoordeeld worden wat de potentie van het onderzoeksgebied is voor beschermde amfibieën- en reptielensoorten en of de uitgevoerde inventarisatie voldoet aan de gestelde eisen voor onderzoek naar deze soorten.

² Het onderzoek is uitgevoerd door Ing. P.E.B. Leemreide. Hij heeft ruim 30 jaar ervaring als veldbioloog. Eerst specifiek op het gebied van vogelstudie, later meer integraal met een tweede specialisatie op het gebied van grondgebonden kleine zoogdieren en vleermuizen. Hij voert jaarlijks 120-140 quickscan natuurwaardenonderzoeken uit, verspreid over heel Nederland.

Dagvlinders

Het onderzoeksgebied is niet onderzocht op het voorkomen van beschermde dagvlinders omdat potentieel geschikt functioneel leefgebied voor beschermde dagvlindersoorten ontbreekt en het plangebied geïsoleerd en op enige afstand van bekende vlieggebieden van beschermde soorten ligt.

Libellen

Het onderzoeksgebied is niet onderzocht op het voorkomen van libellen omdat potentieel geschikt functioneel leefgebied voor beschermde libellensoorten ontbreekt.

Kevers en mieren

Het onderzoeksgebied is niet onderzocht op het voorkomen van beschermde kever- en mierensoorten omdat functioneel leefgebied voor beschermde kevers en mieren ontbreekt.

Vissen en kreeftachtige

Het onderzoeksgebied is onderzocht op het voorkomen van beschermde vissensoorten omdat functioneel leefgebied voor beschermde vissen en kreeftachtige ontbreekt.

5.2 Verwachting

Op basis van bronnenonderzoek, landschappelijke karakteristieken, beheer, omvang en gebruik van het onderzoeksgebied is het aannemelijk dat onderstaande soortgroepen in het gebied voorkomen:

- Grondgebonden zoogdieren
- Vleermuizen
- Vogels
- Amfibieën

5.3 Resultaten

In deze paragraaf worden de resultaten van het veldbezoek gepresenteerd. Alleen soorten die vastgesteld zijn of waarvan het plangebied een essentieel onderdeel van het functionele leefgebied vormt, worden in deze paragraaf besproken.

Vogels

Er zijn geen directe aanwijzingen gevonden, maar het is aannemelijk dat er ieder voortplantingsseizoen vogels in het plangebied nestelen. Daarbij gaat het vermoedelijk om algemene- en weinig kritische soorten als merel, koolmees, vink, houtduif, winterkoning, heggenmus, Turkse tortel, zanglijster en tjiftjaf. Deze soorten kunnen nestelen in bomen, struiken en in dichte vegetatie op de grond. Soorten als koolmees, winterkoning en houtduif nestelen ook vaak in toegankelijke gebouwen.

Vleermuizen

Verblijfplaatsen

Verschillende vleermuissoorten kunnen een verblijfplaats bezetten in gebouwen, zoals gewone dwergvleermuis, meervleermuis en laatvlieger. Zij bezetten soms een verblijfplaats in de (holle) spouw, achter gevelbetimmeringen, windveren, daklijsten of vensterluiken. Soms bezetten vleermuizen ook een verblijfplaats op geïsoleerde zolders of in gaten en kieren van oude gebinten.

Er zijn in het plangebied geen vleermuizen waargenomen en er zijn geen aanwijzingen gevonden dat vleermuizen een vaste verblijfplaats in het plangebied bezetten. De bebouwing in het plangebied wordt als een ongeschikte verblijfplaats voor vleermuizen beschouwd. Potentiële verblijfplaatsen, zoals (holle) spouw, gevelbetimmeringen, windveren, vensterluiken en een toegankelijke geïsoleerde zolder ontbreken.

Foerageergebied

Het onderzoek is uitgevoerd buiten de actieve periode van de dag waarop vleermuizen foerageren. Gelet op de inrichting van het plangebied is het aannemelijk dat het plangebied tot het foerageergebied

behoort van soorten als gewone dwergvleermuis, rosse vleermuis, laatvlieger en gewone grootoorvleermuis. Deze soorten foerageren langs de randen en kronen van bomen en struiken en boven ruig grasland.

Vliegroutes

Het plangebied vormt geen verbindende schakel in een lijnvormig landschapselement en vormt daarom geen onderdeel van een vliegroute van vleermuizen.

Grondgebonden zoogdieren

Er zijn tijdens het veldbezoek geen grondgebonden zoogdieren waargenomen en er zijn geen directe aanwijzingen gevonden dat het plangebied tot het functionele leefgebied van grondgebonden zoogdiersoorten behoort. Gelet op de inrichting en beheer van het plangebied behoort het plangebied mogelijk tot het functionele leefgebied van sommige algemene- en weinig kritische soorten als ree, konijn, egel, haas, mol, vos, steenmarter, bunzing, veldmuis, huisspitsmuis, bosmuis en bruine rat. De meeste soorten zullen het plangebied uitsluitend benutten als foerageergebied, terwijl veldbuis, huismuis, huisspitsmuis, bosmuis, mol, en konijn het plangebied mogelijk ook benutten als voortplantingslocatie. Deze soorten bezetten vaste verblijfplaatsen in hopen in de grond of in opgeslagen goederen (huismuis).

Amfibieën

Er zijn tijdens het veldbezoek geen amfibieën waargenomen. Gelet op de inrichting en het gevoerde beheer vormt het plangebied geschikt landhabitat voor sommige algemene- en weinig kritische soorten als gewone pad, bruine kikker, bastaardkikker en kleine watersalamander. Deze soorten benutten de buitenruimte in het plangebied mogelijk als foerageergebied, maar bezetten er geen vaste rust- of voortplantingslocaties. Gelet op de ligging van het plangebied op enige afstand van voortplantingswateren, zullen slechts kleine aantallen incidenteel in het plangebied 'opduiken'.

Overige soorten

Er zijn geen andere beschermde soorten aangetroffen. Het gevoerde beheer en de inrichting maken het plangebied tot een ongeschikt functioneel leefgebied voor deze soorten.

5.4 Toetsingskader

Voor het doden, verwonden en verstoren van soorten van tabel 1 van de Ff-wet geldt een algemene vrijstelling indien de werkzaamheden worden uitgevoerd in het kader van een ruimtelijke ontwikkeling en/of bestendig beheer. Voor doden, verwonden en verstoren van soorten uit tabel 2 van de Ff-wet geldt deze vrijstelling ook, mits er gewerkt wordt volgens een goedgekeurde gedragscode. Wel dient rekening gehouden te worden met jaar rond beschermde nesten en -leefgebieden, evenals bezette vogelnesten. Soorten uit tabel 3 zijn beschermd. Voor het uitvoeren van werkzaamheden die leiden tot verstoren, doden of verwonden van deze soorten is een ontheffing noodzakelijk.

Voorgenomen activiteit wordt gezien als 'ruimtelijke ontwikkeling'. Voor het verstoren, verwonden en doden van soorten van tabel 1 geldt een algemene vrijstelling. Deze vrijstelling geldt ook voor soorten van tabel 2 van de Ff-wet, mits er gewerkt wordt volgens een goedgekeurde gedragscode. Een gedragscode geeft aan hoe bedrijven zorgvuldig met beschermde dier- en plantensoorten op bouwplaatsen kunnen omgaan. Voor het verstoren van soorten uit tabel 3, evenals het verstoren van bezette vogelnesten en jaar rond beschermde vogelnesten dient een ontheffing aangevraagd te worden.

De Wet Natuurbescherming wordt per 1 januari 2017 ingevoerd. Tijdens de afhandeling van de ruimtelijke procedure van dit project kan het wettelijk kader dus gewijzigd worden.

Er is overgangsrecht vastgesteld, waarbij ontheffingen die worden aangevraagd voor 1 januari 2017 afgehandeld worden onder het nu geldende juridische toetsingskader. Dat houdt in dat mogelijk maatregelen voor soorten moeten worden getroffen die nu nog wel beschermd zijn en na 1 januari niet meer.

5.5 Wettelijke consequenties van de beoogde ingreep

Vogels

Van de soorten die mogelijk in het plangebied nestelen, zijn uitsluitend de bezette nesten beschermd, niet de oude nesten of de nestplaats. Voor het verstoren/vernielen van bezette nesten (eieren) en het verwonden/doden van vogels kan geen ontheffing van de verbodsbepalingen van de Ff-wet verkregen worden omdat de voorgenomen activiteit niet als een in de wet genoemd wettelijk belang wordt beschouwd. Werkzaamheden die leiden tot het verstoren/vernielen van vogelnesten, zoals het slopen van het gebouw en het rooien van beplanting, dienen buiten de voortplantingsperiode van vogels uitgevoerd te worden.

Een broedvogelinspectie kan mogelijk uitsluitel geven of er bezette nesten aanwezig zijn in/aan de te slopen gebouwen. De meest geschikte periode om de gebouwen te slopen is september-februari; dan nestelen er geen vogels in de gebouwen.

Vleermuizen

Verblijfplaatsen

Vleermuizen bezetten geen verblijfplaats in het plangebied en de voorgenomen activiteit heeft geen negatief effect op aanwezige verblijfplaatsen erbuiten. De voorgenomen activiteit heeft geen wettelijke consequentie voor dit aspect van het functionele leefgebied van vleermuizen. Nader onderzoek of het aanvragen van een ontheffing is niet nodig.

Foerageergebied

De functie van het plangebied als foerageergebied voor vleermuizen wordt door de voorgenomen activiteit niet aangetast en heeft daarom geen wettelijke consequenties voor dit aspect van het functionele leefgebied van vleermuizen. Nader onderzoek of het aanvragen van een ontheffing is niet nodig.

Vliegroute

Het plangebied heeft geen functie als vliegroute voor vleermuizen. De voorgenomen activiteit heeft geen wettelijke consequentie voor dit aspect van het functionele leefgebied van vleermuizen. Nader onderzoek of het aanvragen van een ontheffing is niet nodig.

Grondgebonden zoogdieren

De functie van het plangebied als foerageergebied voor grondgebonden zoogdieren wordt niet aangetast door de voorgenomen activiteit. Soorten met een vaste rust- of voortplantingslocatie in het plangebied staan allen vermeld in tabel 1 van de Ff-wet. Voor deze soorten geldt een vrijstelling van de verbodsbepalingen 'verstoren, verwonden en doden' als gevolg van handelingen die in het kader van een ruimtelijke ontwikkeling worden uitgevoerd. De voorgenomen activiteit heeft geen wettelijke consequenties. Er hoeft geen nader onderzoek uitgevoerd te worden en er hoeft geen ontheffing van de verbodsbepalingen aangevraagd te worden.

Amfibieën

De in het gebied voorkomende amfibieënsoorten staan allen vermeld in tabel 1 van de Ff-wet. Voor deze soorten geldt een vrijstelling van de verbodsbepalingen 'verstoren, verwonden en doden' als gevolg van handelingen die in het kader van een ruimtelijke ontwikkeling worden uitgevoerd. De voorgenomen activiteit heeft geen wettelijke consequenties. Er hoeft geen nader onderzoek uitgevoerd te worden en er hoeft geen ontheffing van de verbodsbepalingen aangevraagd te worden.

Overige soorten

Het plangebied behoort niet tot functioneel leefgebied van andere beschermde soorten. De voorgenomen activiteit heeft geen negatief effect op deze overige beschermde soorten. Nader onderzoek of het aanvragen van een ontheffing is niet noodzakelijk.

Soortgroep	Soorten planlocatie	Verbodsbepalingen*	aandachtspunt
Zoogdieren; grondgebonden soorten	Diverse soorten tabel 1, geen soorten tabel 2-3	Niet van toepassing	Geen
Vogels; bezette nesten	Diverse soorten	Art. 9,12	Gebouwen slopen en beplanting rooien buiten voortplantingsperiode
Vogels; jaarrond beschermde nesten en nestplaatsen	Niet aanwezig	Niet van toepassing	Geen
Amfibieën	Diverse soorten tabel 1, geen soorten tabel 2-3	Niet van toepassing	Geen
Vleermuizen ; foerageergebied	Diverse soorten	Niet van toepassing	Geen
Vleermuizen; vaste verblijfplaatsen en vliegroute	Niet aanwezig	Niet van toepassing	Geen
Overige soorten	Niet aanwezig	Niet van toepassing	Geen

* Toelichting verbodsbepalingen tabel:

Artikel 2: Zorgplicht en Zorgvuldig handelen ten aanzien van alle plant- en diersoorten, al dan niet beschermd

Artikel 8: Verbod: plukken, uitsteken, vernielen, beschadigen of verwijderen van beschermde planten

Artikel 9: Verbod: opsporen, vangen, bemachtigen, doden, verwonden van beschermde dieren

Artikel 10: Verbod: opzettelijk verontrusten van beschermde dieren

Artikel 11: Verbod: wegnemen, verstoren, aantasten van verblijfplaatsen en voortplantingsplaatsen

Artikel 12: Verbod: zoeken, rapen, beschadigen, vernielen of uit nesten nemen van eieren

Artikel 13: Verbod: onder zich hebben van beschermde planten, dieren, eieren of producten hiervan

Tabel 1. Aangetroffen of verwachte beschermde soorten (Ff-wet tabel 2 of 3) die mogelijk geschaad worden.

5.6 Historische gegevens

Van de onderzoeksgebieden zijn geen historische gegevens bekend.

5.7 Volledigheid van het onderzoek

Het onderzoek is volledig uitgevoerd met geschikte weersomstandigheden. Het volledige onderzoeksgebied is onderzocht.

6 Conclusies en advies

De voorgenomen activiteit wordt gezien als 'ruimtelijke ontwikkeling'. Voor het verstoren, doden en verwonden van soorten van tabel 1 van de Flora- en faunawet geldt een algemene vrijstelling. Deze vrijstelling geldt ook voor soorten van tabel 2 van de Ff-wet, mits er gewerkt wordt volgens een goedgekeurde gedragscode. Een gedragscode geeft aan hoe zorgvuldig met beschermde dier- en plantensoorten omgegaan dient te worden. Voor het verstoren van soorten uit tabel 3, evenals het verstoren van bezette- en jaarrond beschermde vogelnesten dient een ontheffing aangevraagd te worden.

Het plangebied behoort tot het functionele leefgebied van sommige grondgebonden zoogdier- amfibieën-, vogel- en vleermuissoorten. De in het plangebied voorkomende amfibieënsoorten staan allen vermeld in tabel 1 van de Ff-wet. Dat geldt ook voor de grondgebonden zoogdiersoorten met een vaste rust- of voortplantingslocatie in het plangebied. Voor deze soorten geldt een vrijstelling van de verbodsbepalingen 'verstoren, doden en verwonden' als gevolg van handelingen die in het kader van een ruimtelijke ontwikkeling worden uitgevoerd.

Vleermuizen benutten het plangebied uitsluitend als foerageergebied, zij bezetten geen vaste verblijfplaats in het plangebied en het plangebied vormt geen verbindende schakel in een vliegroute van vleermuizen. De voorgenomen activiteit heeft geen wettelijke consequenties voor vleermuizen.



Er nestelen vermoedelijk ieder voortplantingsseizoen vogels in het plangebied. Van de in het plangebied nestelende soorten zijn uitsluitend de bezette nesten beschermd, niet de oude nesten of de nestplaats. Voor het vernielen van bezette nesten kan geen ontheffing van de verbodsbepalingen verkregen worden omdat de voorgenomen activiteit niet als een in de wet genoemd 'belang' wordt beschouwd. De meest geschikte periode om gebouwen te slopen en beplanting te rooien is september-februari.

Met inachtneming van de bescherming van bezette vogelnesten, heeft de uitvoering van de voorgenomen activiteit geen wettelijke consequenties in het kader van de Ff-wet. Er hoeft geen nader onderzoek uitgevoerd te worden en er hoeft geen ontheffing van de verbodsbepalingen van de Ff-wet aangevraagd te worden. De Ff-wet, Omgevingsverordening Overijssel en de Natuurbeschermingswet vormen geen belemmering voor uitvoering van de voorgenomen activiteiten.

- Bijlagen:
 Bijlage 1. De natuurkalender
 Bijlage 2. Toelichting Flora- en faunawet
 Bijlage 3. Fotobijlage

Bijlage 1 Natuurkalender

	jan	feb	mrt	apr	mei	jun	jul	aug	sep	okt	nov	dec
houtopstanden												
afzetten / hakhoutbeheer												
dunnen												
verwijderen opslag / exoot, nazorg												
heg afzetten												
knotten												
opsnoeien / opkronen												
hoogstam wintersnoei												
hoogstam zomersnoei												
bomen met winterslaapplaats vogels												
vleermuisbomen zomerverblijf												
vleermuisbomen paarplaats												
das												
hazelmuis struweel en hakhoutbeheer												
boomkikker struweel												
Grazige vegetaties												
maaieren vochtig/nat grasland												
maaieren droog schraalgrasland												
Wateren												
poel opschonen												
boomkikker wateren												
geelbuikvuurpad kleinschalig												
geelbuikvuurpad grootschalig												
Gebouwen m.b.t. vleermuizen												
zomerverblijf												
winterverblijf												

-  Optimale periode voor werkzaamheden.
-  Acceptabele periode voor werkzaamheden.
De werkzaamheden verrichten onder voorwaarden zoals beschreven in protocol.
-  Geen werkzaamheden in deze periode.
Wanneer er wel gewerkt moet worden is een ontheffing verplicht.

Bijlage 2

Toelichting Flora en faunawet

Algemeen

De Flora- en faunawet regelt (onder andere) de bescherming van kwetsbare en bedreigde inheemse planten en diersoorten. Onder de algemene verbodsbepalingen (Artikelen 8 t/m 18) worden handelingen verboden die kunnen leiden tot het vernielen van beschermde inheemse planten op hun groeiplaats en beschermde inheemse dieren in hun natuurlijke leefomgeving. Zo is het onder meer verboden om beschermde inheemse planten te plukken, verzamelen, af te snijden, uit te steken, te vernielen, te beschadigen, te ontwortelen of op enige wijze van hun groeiplaats te verwijderen. Daarnaast is het verboden om inheemse beschermde diersoorten opzettelijk te verontrusten dan wel hun nesten, holen of andere voortplantingsplaatsen of vaste rust- of verblijfplaatsen te beschadigen, vernielen, uit te halen, weg te nemen of te verstoren.

De Ff-wet biedt onder Artikel 75 de mogelijkheid tot het verkrijgen van een ontheffing van de in de Artikelen 8 t/m 18 genoemde verbodsbepalingen. De genoemde vrijstellingen worden alleen verleend in zoverre er geen 'andere bevredigende oplossing bestaat en indien geen afbreuk wordt gedaan aan een gunstige staat van instandhouding van de soort.

Om te bepalen of ontheffing kan worden gekregen moet aan verschillende voorwaarden worden voldaan:

- Er dient inzicht te bestaan in het voorkomen van wettelijk beschermde dier- en plantensoorten in het projectgebied;
- Er dient inzicht te bestaan in de mate waarin de voorgenomen activiteiten dusdanig negatieve effecten hebben op soorten dat de 'gunstige staat van instandhouding' in het geding is.

Indien dit het geval zou zijn, dient aangegeven te worden welke mitigerende maatregelen getroffen worden om de negatieve effecten op de 'gunstige staat van instandhouding' te voorkomen. Indien de mogelijke negatieve effecten niet volledig gemitigeerd kunnen worden, dient aangegeven te worden op welke wijze de effecten gecompenseerd zullen worden.

Toelichting Flora- en Faunawet, Wijzigingen Artikel 75 (AMvB)

Sinds februari 2005 is een Algemene Maatregel van Bestuur van kracht worden, waarin wijzigingen inzake art. 75 zijn opgenomen. De wijzigingen in deze AMvB betekenen een zekere verruiming van ontheffing en vrijstelling: niet in alle gevallen is een ontheffingsaanvraag meer nodig.

Globaal betekent dit het volgende:

Er zijn een drietal soortenlijsten waarvoor verschillende richtlijnen zijn. Deze zijn in toenemende mate van 'zwaarte':

Tabel 1: (soorten als egel, haas, bruine kikker, Zwanenbloem, Dotterbloem)

Voor activiteiten die te kwalificeren zijn als bestendig beheer of ruimtelijke ontwikkelingen, geldt een vrijstelling voor de soorten van tabel 1. Voor deze activiteiten hoeft geen ontheffing aangevraagd te worden. Voor andere activiteiten dient wel een ontheffingsaanvraag te worden aangevraagd (lichte toets).

Tabel 2: (soorten als div. orchideeën, vogels)

Voor activiteiten die te kwalificeren zijn als bestendig beheer of ruimtelijke ontwikkelingen, geldt een vrijstelling voor de soorten van tabel 2, mits activiteiten worden uitgevoerd op basis van een door de minister van LNV goedgekeurde 'gedragscode'. Hetzelfde geldt voor alle vogelsoorten. Een gedragscode moet zelf door aanvrager worden opgesteld en worden goedgekeurd door het ministerie van LNV. Voor andere activiteiten dient wel een ontheffingsaanvraag te worden aangevraagd (uitzondering bepaalde vogelsoorten: zie 3)

Tabel 3: (echte kritische soorten bijlage IV HR/VR)

Dit is de zwaarste categorie, waarbij ook voor beheer de vrijstelling beperkt is. Voor andere activiteiten is ontheffing nodig, waarbij een uitgebreide toets dient te worden verricht (behalve het criterium 'geen afbreuk aan gunstige staat van instandhouding' ook 'dwingende redenen van openbaar belang', mogelijkheden van alternatieven e.d.). De procedure is vastgelegd in een stappenplan. Hierin is vermeld in welke gevallen de Ff-wet niet van toepassing is, of dat een ontheffing moet worden aangevraagd.

Naast een verbod op het doden en verwonden (Art. 9 Ff-wet) en het opzettelijk verontrusten (Art. 10 Ff-wet) van vleermuizen, is het tevens verboden om verblijf- en voortplantingsplaatsen weg te nemen, te verstoren en aan te tasten (Art. 11 Ff-wet). Belangrijke migratie- en foerageergebieden die van belang zijn voor de instandhouding van een vaste rust- of verblijfplaats van de soort op populatieniveau, vallen hier ook onder. Daarnaast vallen ook tijdelijke, seizoensgebonden, verblijfplaatsen (bijv. hollen) of standplaatsen die van belang zijn voor de gunstige staat van instandhouding van een soort op populatieniveau of per exemplaar hieronder (Min. EL&I 2011).

De verbodsbepaling genoemd in artikel 11 van de ff-wet worden enkel overtreden wanneer de door dit artikel beschermde vaste rust- en verblijfplaatsen hun specifieke functie niet meer naar behoren kunnen vervullen. De vaste rust- of verblijfplaats kan hierdoor niet meer dezelfde functie aan beschermde dier- of plantensoort bieden als voorheen

In Bijlage 1 worden de tabellen van de AMvB nader verklaard. In de brochure 'Buiten aan het werk' van het ministerie LNV is bovendien een toelichting op deze AMvB is te vinden (zie website dienst Regelingen van het Ministerie van Economische zaken, Landbouw en Innovatie).

Zorgplicht

In de Flora- en faunawet is een zorgplicht opgenomen.

Artikel 2, lid 1: Een ieder neemt voldoende zorg in acht voor de in het wild levende dieren en planten, alsmede voor hun directe leefomgeving.

Artikel 2, lid 2: De zorg, bedoeld in het eerste lid, houdt in ieder geval in dat een ieder die weet of redelijkerwijs kan vermoeden dat door zijn handelen of nalaten nadelige gevolgen voor flora of fauna kunnen worden veroorzaakt, verplicht is dergelijk handelen achterwege te laten voor zover zulks in redelijkheid kan worden gevegd, dan wel alle maatregelen te nemen die redelijkerwijs van hem kunnen worden gevegd teneinde die gevolgen te voorkomen of, voor zover die gevolgen niet kunnen worden voorkomen, deze zoveel mogelijk te beperken of ongedaan te maken.

De zorgplicht geldt altijd en voor alle planten en dieren, of ze beschermd zijn of niet, en in het geval dat ze beschermd zijn ook als er ontheffing of vrijstelling is verleend. De zorgplicht betekent niet dat er geen dieren mogen worden gedood, maar wel dat dit, indien noodzakelijk, op zodanige wijze gebeurt dat het lijden zo beperkt mogelijk is.

Bijlage 3. Fotobijlage

