

Quickscan Natuurwetgeving

Wynserdyk 53 te Easterein

Documentcode: 16F029.R01

Lievensense  **CSO**
infra water milieu



Quickscan Natuurwetgeving

Wynserdyk 53 te Easterein

Documentcode: 16F029.R01

Opdrachtgever

Zeldenrust VROM-Advies Projectmanagement
Fûgelleane 18
8702 CD Bolsward



Contactpersoon opdrachtgever

De heer C. Zeldenrust

Contactpersoon LievensenseCSO

De heer J.R.W. Staal
088 910 2210
jstaal@lievensensecs.com

Projectcode	16F029
Documentnummer	16F029.R01
Versiedatum	21 januari 2016
Status	Definitief

Autorisatie			
Documentnummer	Versiedatum	Status	
16F029.R01	21 januari 2016	Definitief	
Opgesteld door:	Functie	Datum	Paraaf
De heer J.R.W. Staal	Adviseur	21 januari 2016	
Geverifieerd door:	Functie	Datum	Paraaf
Mevr. A. van de Craats Msc	Adviseur	21 januari 2016	

LIEVENSECSO MILIEU B.V.

HOOFDKANTOOR
Postbus 2
3980 CA Bunnik
Regulierering 6
3981 LB Bunnik

REGIOKANTOOR LEEUWARDEN
Postbus 422
8901 BE Leeuwarden
Orionweg 28
8938 AH Leeuwarden

REGIOKANTOOR DEVENTER
Postbus 2018
7420 AA Deventer
Gotlandstraat 26
7418 AZ Deventer

REGIOKANTOOR MAASTRICHT
Postbus 1323
6201 BH Maastricht
Sleperweg 10
6222 NK Maastricht

REGIOKANTOOR HOOGVLIET
Postbus 551
3190 AM Rotterdam-Hoogvliet
Hoefsmidstraat 41
3194 AA Rotterdam-Hoogvliet

E-mail: info@LievensCSO.com
KvK-nummer: 30152124

Website: LievensCSO.com
BTW-nummer: NL. 8075.03.368.B.01

IBAN: NL63ABNA0570208009

Inhoudsopgave

Hoofdstuk	Pagina
1 Inleiding	1
2 Plangebied.....	2
2.1 Plangebied en geplande ingreep.....	2
2.2 Beschermde natuurgebieden.....	3
3 Onderzoeksopzet.....	4
3.1 Literatuuronderzoek	4
3.2 Veldbezoek.....	4
4 Resultaten	4
4.1 Resultaten flora.....	5
4.2 Resultaten fauna	6
5 Conclusie.....	8
5.1 Beschermde natuurgebieden.....	8
5.2 Advies	8

Bijlagen

Bijlage 1	Stroomschema
Bijlage 2	Wetgeving
Bijlage 3	Literatuur
Bijlage 4	Kaart regionale ligging
Bijlage 5	Foto's van het plangebied
Bijlage 6	Resultaten literatuuronderzoek

1 Inleiding

In opdracht van Zeldenrust VROM-Advies Projectmanagement heeft LievensesCSO Milieu B.V. een quick-scan Natuurwetgeving uitgevoerd voor het plangebied aan de Wynserdyk 53 te Easterein.

Aanleiding voor de quick-scan Natuurwetgeving is de geplande realisatie van mestzak (mestopslag) ter plaatse van het plangebied. De quick-scan of vooronderzoek is geen soortgerichte inventarisatie, maar de eerste fase in het kader van de procedure van de Flora- en faunawet (zie stroomschema in bijlage 1).

Het doel van de quick-scan is om op basis van een literatuuronderzoek en een veldbezoek een inschatting te maken of:

- beschermde flora- en faunasoorten op het plangebied en directe omgeving voorkomen;
- de planontwikkeling mogelijk effect(en) heeft op de al dan niet aanwezige beschermde flora- en fauna-soorten en daarmee mogelijk strijdig is met de soortbescherming conform de Flora- en faunawet;
- een noodzaak aanwezig is voor het uitvoeren van een nader onderzoek naar de mogelijk voorkomende beschermde flora- en faunasoorten, door een gerichte veldinventarisatie volgens de geldende protocollen;
- de planontwikkeling plaatsvindt in of nabij een beschermd natuurgebied (zoals: Natura 2000-gebied, Ecologische Hoofdstructuur (EHS) en beschermd Natuurmonument) en/of daarbij sprake is van de noodzaak voor het uitvoeren van een apart onderzoek in het kader van de Natuurbeschermingswet en/of de EHS (gebiedsbescherming/externe werking).

De voorliggende quick-scan leent zich niet voor een eventueel noodzakelijke ontheffingsaanvraag bij het Ministerie van Economische zaken (EZ) voor de geplande planontwikkeling. Zowel bij mogelijke effecten als bij onvoldoende gegevens over de mogelijke aanwezige beschermde soorten, volgt doorgaans het advies voor het uitvoeren van een nader onderzoek (volledige veldinventarisatie). Op basis van een nader onderzoek kan een ontheffing in het kader van de Flora- en faunawet worden aangevraagd bij het Ministerie EZ. Voor de procedure/werking van de Flora- en faunawet wordt verwezen naar het stroomschema in bijlage 1.

LievensesCSO Milieu B.V. is door Eerland Certification gecertificeerd voor de ISO 9001- en de 14001-normen en heeft een eigen kwaliteitssysteem. De medewerkers van LievensesCSO Milieu B.V. voor de flora- en faunaonderzoeken zijn allen VCA gecertificeerd. Daarnaast is LievensesCSO Milieu B.V. lid van het Netwerk Groene Bureaus (NGB). LievensesCSO Milieu B.V. is niet aansprakelijk voor (vervolg)schade welke kan voorkomen op basis van de inhoud en resultaten van de opgestelde quick-scan. Dit rapport is opgesteld op verzoek van de opdrachtgever en is zijn eigendom.



2 Plangebied

2.1 Plangebied en geplande ingreep

Het plangebied bestaat geheel uit weiland gelegen bij de boerderij Wynserdyk 53 in het buitengebied bij Easterein. Er is geen sprake van verhardingen of opstallen ter plaatse. Het plangebied ligt ten zuiden van het boeren erf, grenzend aan enkele sleufsilos ten behoeve van voeropslag. De directe omgeving van het plangebied bestaat behoudens het boeren erf geheel uit weilanden en sloten. De weilanden in de directe omgeving zijn voorzien van drainage welke afwatert op de sloten.

Uit gegevens van de eigenaar c.q. gebruiker van het plangebied is gebleken dat er ter plaatse geen weidegang plaats vindt. Het vee staat jaarrond op stal. De locatie wordt ca. 3 tot 4 x per jaar gemaaid. Enkele jaren terug is de locatie geheel omgezet en opnieuw ingezaaid.

Men is voornemens ter plaatse van het plangebied een mestzak te realiseren.

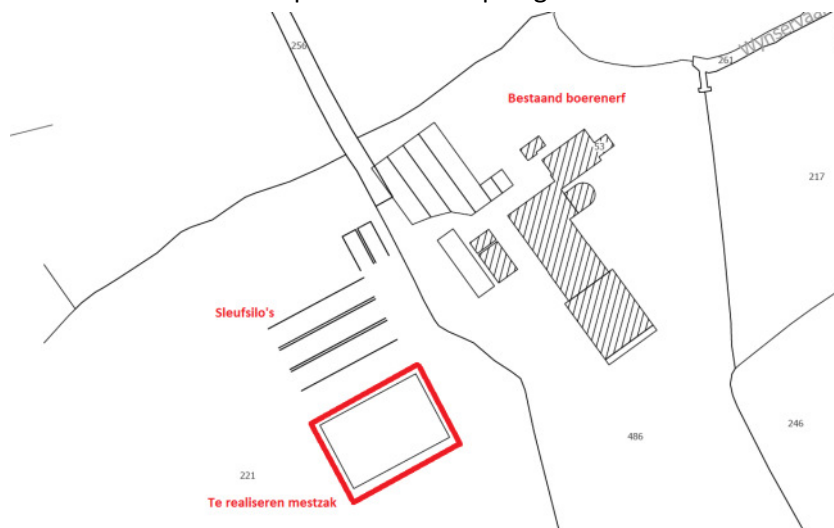

Fig. 1 Inrichtingstekening met geplande ontwikkeling



Fig. 2 Luchtfoto (rode contour is geplande locatie mestzak)

2.2 Beschermde natuurgebieden

Het plangebied zelf heeft geen status in het kader van de Natuurbeschermingswet 1998 (Natura 2000-gebied (Vogel- of Habitatrichtlijngebieden), beschermd Natuurmonument) en/of Ecologische Hoofdstructuur (EHS). Dergelijke gebieden zijn wel in de omgeving van het terrein aanwezig (zie figuur 3 en figuur 4). Hoewel er in de omgeving sprake is van beschermde natuurelementen worden van de geplande ingreep geen invloeden verwacht op de beschermde waarden van deze gebieden. Het dichtstbijzijnde Natura2000 gebied (Sneekermeergebied) is gelegen op meer dan 9 kilometer afstand. Het dichtstbijzijnde deel van de EHS ligt op ca. 1 kilometer afstand. De ingreep is dermate beperkt van aard (aanleg mestzak) dat er geen negatieve effecten worden verwacht op de beschermde waarden van deze gebieden.

Hierbij wordt opgemerkt dat de ingreep, de aanleg van een (ook aan de bovenzijde afgedichte) mestzak betreft waarbij er geen sprake is van een stijgende mestproductie, maar alleen van het vergroten van de opslag capaciteit voor mest.

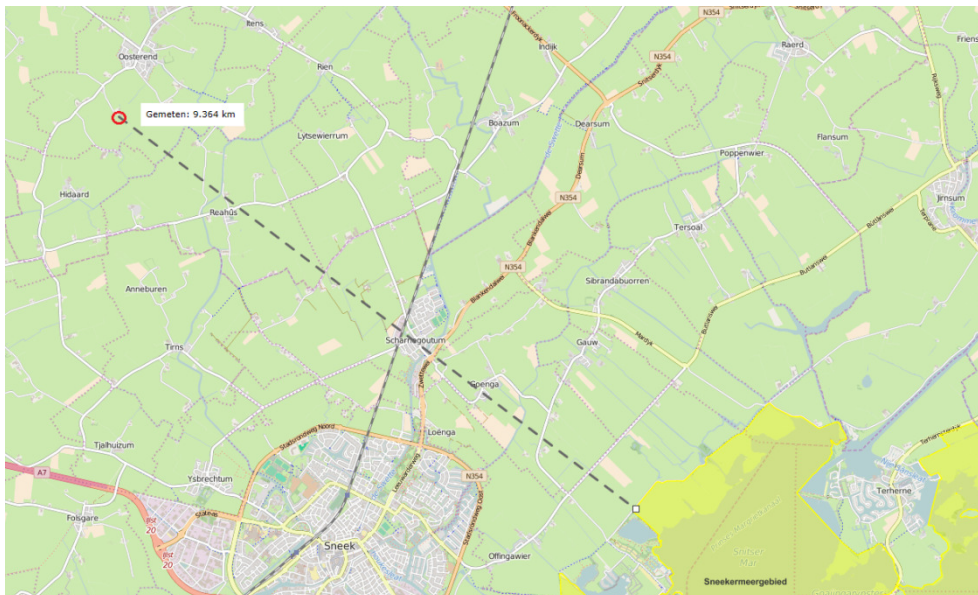

Fig. 3 Ligging plangebied ten opzichte van Natura 2000 gebieden (bron: Ministerie van EZ)

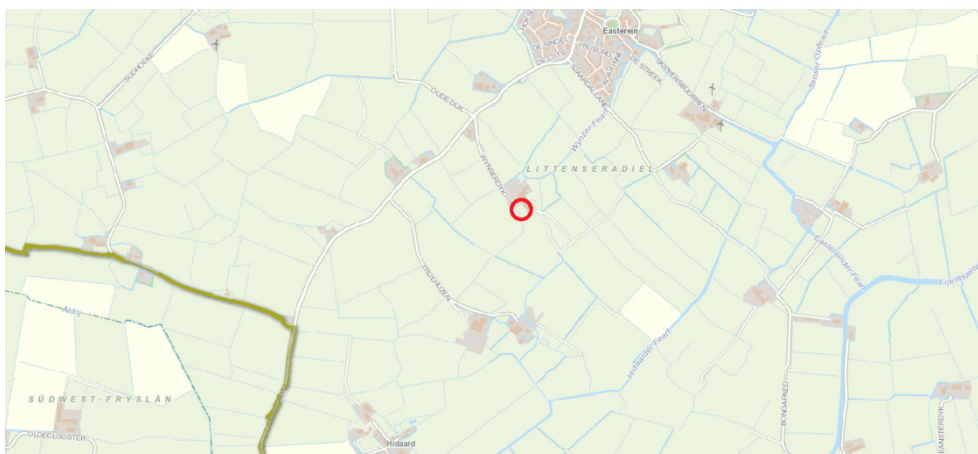

Fig. 4 Ligging plangebied ten opzichte van EHS: Beheergebied en natuur buiten EHS (bron: Provincie Fryslân)

3 Onderzoeksopzet

3.1 Literatuuronderzoek

Vooraf is een literatuuronderzoek uitgevoerd naar het voorkomen van beschermde flora- en faunasoorten in het plangebied en directe omgeving. Hierbij is onder meer informatie gebruikt uit landelijke en provinciale verspreidingsatlassen en overige literatuur, internet en indien beschikbaar andere onderzoeken en gegevens (zie bijlage 3). Tevens is gebruik gemaakt van de informatie van het Natuurloket c.q. quickscanhulp (www.quickscanhulp.nl).

3.2 Veldbezoek

Op 15 januari 2016 is door LievensenseCSO Milieu B.V. een bezoek gebracht aan het plangebied en directe omgeving, waarbij de mogelijke geschiktheid en aanwezigheid ten aanzien van het voorkomen van beschermde flora- en faunasoorten is beoordeeld. Tevens zijn de terreinkenmerken en het beheer van het plangebied en directe omgeving meegenomen.

Het veldonderzoek is uitgevoerd door de heer J.R.W. Staal. Gedurende het veldbezoek waren de weersomstandigheden als volgt:

- Temperatuur ca. 3 graden Celcius;
- Windkracht 1 Bft;
- Half bewolkt;
- Droog.

Hoewel het veldbezoek niet in de meest geschikte periode (want wintertijd) is uitgevoerd, is er wel degelijk een volledig beeld verkregen van het plangebied en de eventuele potentie van het voorkomen van beschermde soorten. Gelet de relatief zachte winter en de eigenschappen van het plangebied (bemeste weidegrond) heeft de uitvoer van het veldbezoek in de winterperiode geen invloed op de volledigheid en kwaliteit van het onderzoek.



Fig. 5 Overzicht plangebied vanuit oostelijke richting

4 Resultaten

De Flora- en faunawet voorziet in de bescherming van planten- en diersoorten. De wet bepaalt dat geen schade aan beschermde planten en dieren mag worden toegebracht, tenzij uitdrukkelijk toestemming is verleend (het “nee, tenzij” beginsel). Daarnaast erkent de wet dat alle dieren van onvervangbare waarde zijn en daarom geldt de zorgplicht (zie bijlage 2). De zorgplicht houdt in dat iedereen ‘voldoende zorg’ in acht moet nemen voor alle in het wild voorkomende dieren en hun leefomgeving. Gesteld wordt dat alle vogels, zoogdieren, amfibieën en reptielen en een aantal (meest zeldzame) planten, vlinders, libellen, vissen en ongewervelden beschermd zijn.

In de praktijk en bij een planontwikkeling zijn bepaalde handelingen ten aanzien van dieren en planten slechts onder strikte voorwaarden mogelijk. Hiermee heeft de Flora- en faunawet de nodige consequenties voor ruimtelijke ontwikkelingen (zie bijlage 1).

In de Flora- en faunawet wordt onderscheid gemaakt in drie beschermingsregimes:

- tabel 1 (algemene soorten);
- tabel 2 (overige soorten);
- tabel 3 (strikt beschermde soorten) en vogels.

Voor tabel 1 soorten geldt een vrijstelling in het kader van ruimtelijke ontwikkeling. De algemene zorgplicht (zie bijlage 2) is echter in alle gevallen van toepassing. Van belang voor de quick-scan zijn met name de tabel 2 en 3 soorten en vogels, aangezien deze in principe ontheffingsplichtig zijn. Voor een overzicht van de resultaten van het literatuuronderzoek naar flora- en faunasoorten (tabel 2 en 3 soorten) zie bijlage 6.

4.1 Resultaten flora

De locatie bestaat geheel uit grasland, hoofdzakelijk Engels raaigras. In de omgeving, binnen een straal van 1 kilometer, is sprake van het voorkomen van onder andere daslook, gele helmblom en tongvaren. Andere planten dan grassen zijn binnen het plangebied niet aangetroffen en worden gelet op het gebruik ter plaatse ook niet verwacht. Langs de randen van de nabij gelegen sleufsilos en slootkanten (buiten het plangebied) zijn wel enkele andere plantensoorten aangetroffen. Het betreft hier onder andere ridderzuring en paardenbloem. Ook hier zijn geen beschermde plantensoorten aangetroffen en deze worden gelet op het gebruik en voedselrijke milieu niet verwacht.



Fig. 6 Overzicht plangebied vanuit zuidelijke richting met op achtergrond sleufsilos

4.2 Resultaten fauna

Voor de verschillende soortgroepen zijn de verspreidingsgegevens bestudeerd. Deze verspreidingsgegevens hebben veelal betrekking op uurhokniveau (gebied van 5 x 5 kilometer). Tevens is gebruik gemaakt van gegevens beschikbaar bij het Natuurloket.

Vogels

Tijdens het veldbezoek zijn nabij het plangebied zilverreigers, blauwe reigers, enkele zwanen (vermoedelijk kleine zwanen) en diverse wilde eenden waargenomen. Verder zijn er binnen en nabij het plangebied geen vogelsoorten waargenomen.

Door het ontbreken van bebouwing, bomen, oevers of anderszins geschikte landschappelijke elementen wordt het voorkomen van jaarrond beschermde nesten uitgesloten. Gelet op overige eigenschappen en gebruik van de locatie (meerdere maaibeurten per seizoen, gesitueerd dichtbij het erf en eenzijdige beplanting) wordt de locatie ook niet beschouwd als potentieel zeer interessant voor grondbroeders.

Bij de ontwikkeling van de locatie binnen het broedseizoen (grofweg maart - september) zal voorafgaand aan de activiteiten echter gecontroleerd moeten worden of er daadwerkelijk geen nestlocaties binnen het plangebied aanwezig zijn.



Fig. 7 Zilverreiger op enige afstand van het plangebied

Vleermuizen

Door het ontbreken van bomen en gebouwen kunnen verblijfplaatsen van vleermuizen ter plaatse van het plangebied worden uitgesloten.

Het plangebied is voorts in potentie niet of slechts zeer matig geschikt als foerageergebied voor in de omgeving voorkomende soorten vleermuizen (gewone dwergvleermuis, meervleermuis en ruige dwergvleermuis). Door het ontbreken van lijnvormige elementen in de omgeving is de locatie als foerageergebied voor vleermuizen niet of zeer slecht te bereiken.

Mogelijk kan de nabij gelegen watergang dienen als oriëntatiepunt voor vleermuizen, maar eventueel foerageergedrag zal zich in een dergelijk geval met name richten op de watergang en niet op onderhavig plangebied.

Grondgebonden zoogdieren

Binnen en nabij het plangebied verwachte soorten grondgebonden zoogdieren zijn alleen algemene soorten (tabel 1 soorten), zoals algemeen voorkomende veld- of spitsmuizen. Ter plaatse van het plangebied zijn enkele muizenholen waargenomen. Voor tabel 1 soorten geldt een vrijstelling in het kader van ruimtelijke ontwikkeling. Mogelijk maken in de omgeving voorkomende hazen, reeën en mogelijk ook konijnen gebruik van het plangebied als foerageergebied. Het plangebied is echter maar een zeer beperkt deel van het in de omgeving beschikbare foerageergebied en zal na de werkzaamheden op vergelijkbare wijze beschikbaar zijn.

In de omgeving voorkomende beschermde zoogdiersoorten (das, Noordse woelmuis en waterspitsmuis) worden gelet op het ontbreken van geschikt habitat ter plaatse niet verwacht. Hierbij wordt aanvullend opgemerkt dat de aanwezige watergang nabij het plangebied gelet op het ontbreken van rietkragen of andere soorten dichte vegetatie eveneens niet aan te merken als geschikt habitat voor beschermde (muizen)soorten.



Fig. 8 Muizenhol op onderzoekslocatie

Amfibieën en reptielen

Binnen een straal van 10 kilometer rond het plangebied zijn geen beschermde reptielen- of amfibieënsoorten aangetroffen. Gelet op het ontbreken van watervoerende elementen en beschutting worden beschermde, maar ook meer algemeen voorkomende soorten reptielen en amfibieën, niet verwacht binnen het plangebied.

Vissen

Vanwege het ontbreken van permanent watervoerende elementen binnen het plangebied wordt het voorkomen van deze soorten verder uitgesloten.

Libellen, dagvlinders en ongewervelden

Gelet op het ontbreken van watervoerende elementen, geschikt habitat, waardplanten en overige sleutelfactoren in combinatie met de bekende verspreidingsgegevens worden binnen het plangebied geen beschermde soorten libellen, dagvlinders en overige ongewervelden verwacht.

5 Conclusie

In opdracht van Zeldenrust VROM-Advies Projectmanagement heeft LievensenseCSO Milieu B.V. een quick-scan Natuurwetgeving uitgevoerd voor het plangebied aan de Wynserdyk 53 te Easterein.

Aanleiding voor de quick-scan Natuurwetgeving is de geplande realisatie van mestzak (mestopslag) ter plaatse van het plangebied.

Flora

Binnen het plangebied zijn geen ontheffingsplichtige plantensoorten geregistreerd of aangetroffen. Het ligt niet in de lijn der verwachting dat deze zullen worden aangetroffen. Nader onderzoek naar het voorkomen van ontheffingsplichtige florasoorten wordt niet noodzakelijk geacht.

Fauna

Binnen het plangebied zijn geen strikt beschermde soorten of (potentiële) verblijfplaatsen van strikt beschermde soorten fauna aangetroffen welke negatief beïnvloed worden door de voorgenomen plannen. Deze worden ook niet verwacht ter plaatse. Nader onderzoek naar het voorkomen van ontheffingsplichtige faunasoorten wordt niet noodzakelijk geacht.

5.1 Beschermde natuurgebieden

Het plangebied zelf heeft geen status in het kader van de Natuurbeschermingswet 1998 (Natura 2000-gebied (Vogel- of Habitatrichtlijngebieden), beschermd Natuurmonument) en/of Ecologische Hoofdstructuur (EHS). Dergelijke gebieden zijn wel in de omgeving van het terrein aanwezig (zie figuur 3 en figuur 4). Hoewel er in de omgeving sprake is van beschermde natuurelementen worden van de geplande ingreep geen invloeden verwacht op de beschermde waarden van deze gebieden. Het dichtstbijzijnde Natura2000 gebied (Sneekermeergebied) is gelegen op meer dan 9 kilometer afstand. Het dichtstbijzijnde deel van de EHS ligt op ca. 1 kilometer afstand. De ingreep is dermate beperkt van aard (aanleg mestzak, maar geen toename in mestproductie) dat er geen negatieve effecten worden verwacht op de beschermde waarden van deze gebieden.

5.2 Advies

Nader onderzoek naar flora en fauna in relatie tot de geplande ontwikkeling ter plaatse van het plangebied worden ons inziens niet noodzakelijk geacht.

Indien de locatie ontwikkelt wordt in het broedseizoen (maart - september) dient de locatie vooraf vrijgegeven te worden door een specialist op het gebied van (weide)vogels wat betreft het voorkomen van nesten van grondbroeders (weidevogels).

Bijlagen

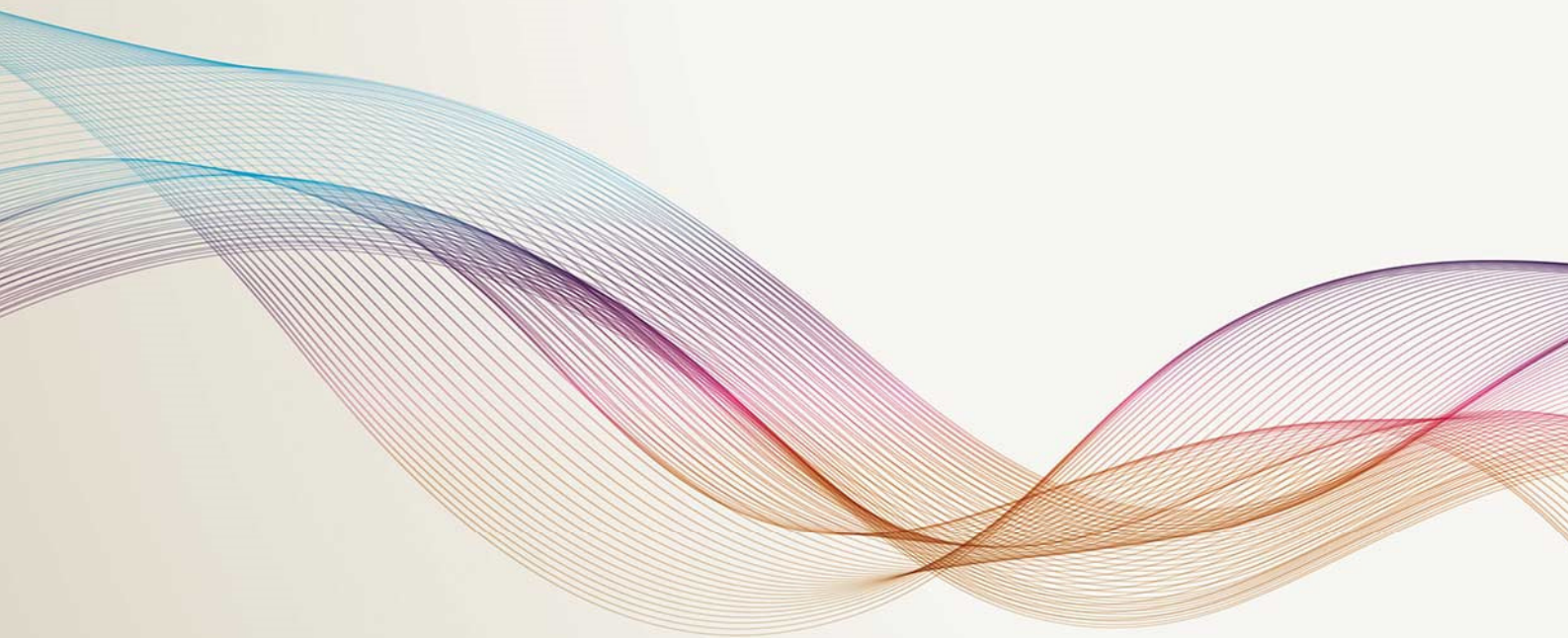

Bijlage 1 Stroomschema

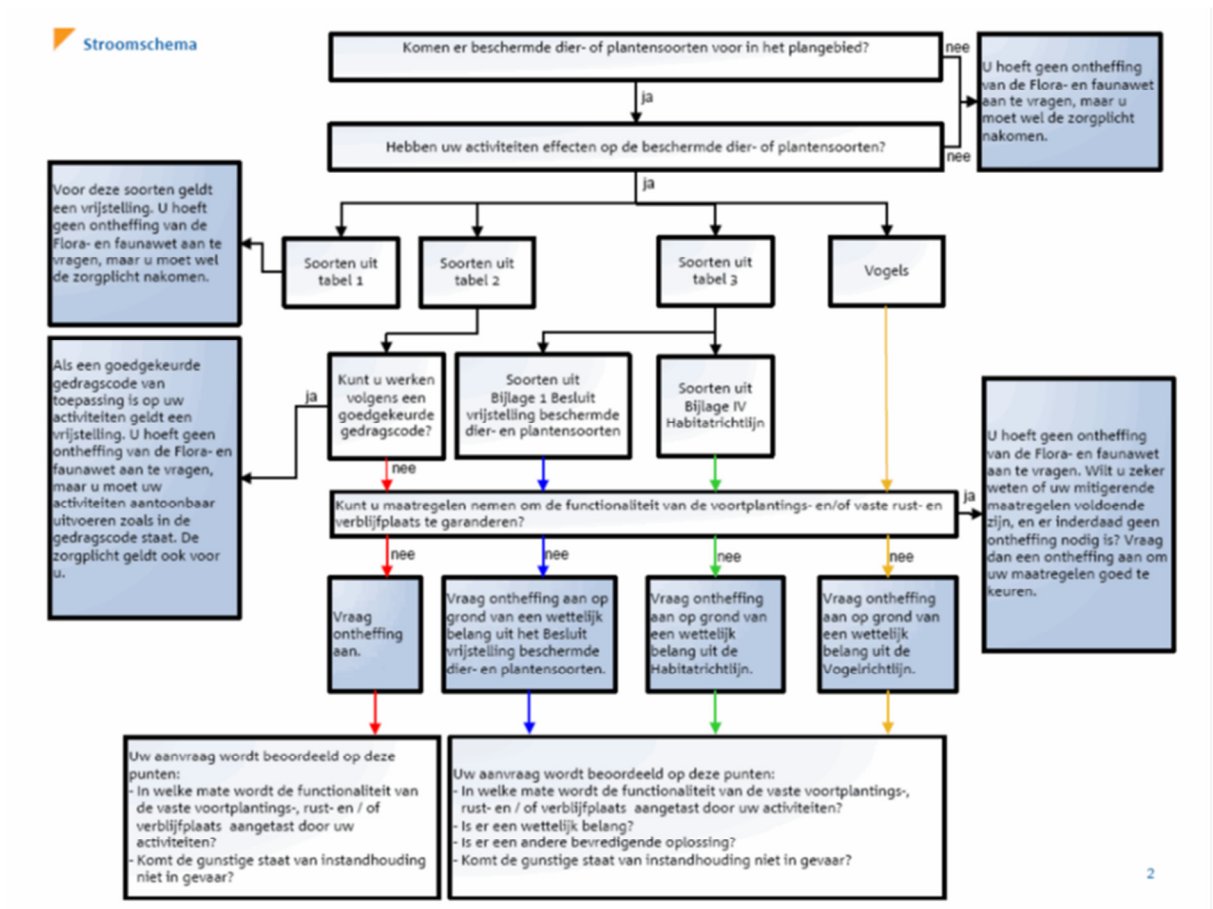

Bijlage 2 Wetgeving

Flora- en faunawet

Ecologische waarden spelen in toenemende mate een rol bij de ruimtelijke planvorming en ingrepen. Zo is per

1 april 2002 de Flora- en faunawet in werking getreden. Deze wet sluit aan op Europese natuurregelgeving en is gericht op soortbescherming. De Flora- en faunawet voorziet in de bescherming van een aantal planten- en diersoorten en gaat uit van het “nee, tenzij”-beginsel. Centraal hierbij staat de zorgplicht. De zorgplicht houdt in dat iedereen ‘voldoende zorg’ in acht moet nemen voor alle in het wild voorkomende planten en dieren en hun leefomgeving. Samengevat kan worden gesteld dat alle vogels, zoogdieren, amfibieën en reptielen beschermd zijn. Wel zijn uitzonderingen voor zeer algemene soorten als huismuis, bruine rat en zwarte rat. Bovendien zijn een beperkt aantal, meest zeldzame planten, vlinders, libellen, vissen en ongewervelden beschermd. In de praktijk betekent dat bepaalde handelingen ten aanzien van flora en fauna slechts onder strikte voorwaarden mogelijk zijn. De Flora- en faunawet kan de nodige consequenties hebben bij ruimtelijke ingrepen/ontwikkeling.

Flora

Met betrekking tot beschermde inheemse planten, in relatie tot hun groeiplaats, is het verboden deze planten te plukken, verzamelen, af te snijden, uit te steken, te vernielen, te beschadigen, te ontwortelen of op enigerlei wijze van hun groeiplaats te verwijderen.

Fauna

Ten aanzien van dieren in hun natuurlijke leefomgeving kunnen de bepalingen in de Flora- en faunawet worden samengevat als:

- het is verboden dieren behorende tot een beschermde inheemse soort te doden, te verwonden, te vangen, te bemachtigen of met het oog daarop op te sporen;
- het is verboden dieren behorende tot een beschermde inheemse soort opzettelijk te verontrusten;
- het is verboden nesten, hollen of andere voortplantings- of vaste rust- of verblijfplaatsen van dieren behorende tot een beschermde inheemse soort te vernielen, uit te halen, weg te nemen of te verstoren;
- het is verboden eieren van dieren behorende tot beschermde inheemse soort te zoeken, te rapen, uit het nest te nemen, te beschadigen of te vernielen.

Het planvormingsproces en de Flora- en faunawet (zie ook bijlage 1)

Genoemde bepalingen zijn niet nieuw, vergelijkbare bepalingen waren reeds opgenomen in de Natuurbeschermingswet en de Vogelwet 1936. Wanneer de initiatiefnemer plannen ontwikkelt voor de uitvoering van ruimtelijke ingrepen of voornemens daartoe, is het raadzaam vooraf te toetsen of de geplande werkzaamheden mogelijk nadelige gevolgen hebben voor de aanwezige flora en fauna in het plangebied en mogelijk directe omgeving.

In beginsel is voor de toetsing de initiatiefnemer zelf verantwoordelijk. Tijdens het plannen van de werkzaamheden dienen de volgende zaken duidelijk in beeld gebracht te worden:

- welke beschermde planten- en diersoorten komen in en nabij het plangebied voor?;

- leidt het realiseren van de planontwikkeling tot handelingen die in strijd zijn met de verbodsbepalingen uit de Flora- en faunawet met betrekking tot flora op hun groeiplaats of fauna in hun natuurlijke leefomgeving?;
- kunnen de voorgenomen werkzaamheden zodanig worden aangepast dat dergelijke handelingen niet of in mindere mate gepleegd kunnen worden? en is een ontheffingsaanvraag, om de plannen te kunnen uitvoeren of de werkzaamheden te kunnen verrichten (ex. artikel 75 van de Flora- en faunawet), vereist?

De ontheffing

Voor de planontwikkeling en realisatie kan het nodig zijn om ontheffing aan te vragen in verband met de (voorgenomen) overtreding van de in paragraaf 2.1 van de Flora- en faunawet genoemde verbodsbepalingen.

Per 23 februari 2005 is de regelgeving rondom de ontheffingsaanvraag (artikel 75) gewijzigd. Hierbij worden drie beschermingsregimes onderscheiden, te weten:

Categorie 1: Algemene soorten

Voor de soorten geldt bij onder meer ruimtelijke ontwikkelingen een vrijstelling van de verbodsbepalingen in de Flora- en faunawet. Aan deze vrijstelling zijn geen aanvullende eisen gesteld, wel geldt de algemene zorgplicht. In deze categorie vallen onder meer algemeen voorkomende zoogdiersoorten zoals mol, konijn, en amfibieën zoals bruine kikker en gewone pad.

Categorie 2: Overige soorten

Bij ruimtelijke ontwikkelingen geldt voor deze categorie een vrijstelling, mits gewerkt wordt volgens een door het Ministerie EZ goedgekeurde gedragscode. Een gedragscode moet door een sector/belangenorganisatie of initiatiefnemer zijn opgesteld en ter goedkeuring aan het bevoegd gezag (Ministerie EZ) worden voorgelegd. Zonder een gedragscode dient in meeste situaties een ontheffing te worden aangevraagd. Een ontheffingsaanvraag wordt getoetst aan het criterium: 'doet geen afbreuk aan de gunstige staat van instandhouding van de soort'. In deze categorie vallen alle vogelsoorten en een kleine groep van minder algemene diersoorten zoals eekhoorn en steenmarter.

Categorie 3 : Soorten bijlage IV Habitatrichtlijn & Soorten bijlage 1 AMvB

Voor deze soorten dient altijd een ontheffing te worden aangevraagd. Ook met een goedgekeurde gedragscode kan geen vrijstelling worden verkregen. Een ontheffingsaanvraag wordt getoetst aan onderstaande drie criteria:

1. er is sprake van een bij de wet genoemd belang? (dit betreft een limitatieve lijst van andere gespecificeerde belangen);
2. er is geen alternatief aanwezig voor de gewenste ingreep?;
3. er wordt geen afbreuk gedaan aan de gunstige staat van instandhouding van de soort?

In deze categorie zijn zeldzame en kwetsbare soorten opgenomen. Dit betreft onder meer alle vleermuissoorten, zeldzame amfibieën en reptielen, een grote groep vlinders en libellen en enkele plantensoorten.

Algemene zorgplicht, artikel 2 Flora- en faunawet:

Een ieder neemt voldoende zorg in acht voor alle (en dus niet alleen beschermde) in het wild levende dieren en planten, alsmede voor hun directe leefomgeving. Die zorg houdt in

ieder geval in dat een ieder die weet of kan vermoeden dat door zijn handelen of nalaten nadelige gevolgen voor flora of fauna kunnen worden veroorzaakt, verplicht is:

1. dergelijk handelen achterwege te laten, waar dit in redelijkheid kan worden gevergd;
2. danwel alle maatregelen te nemen die redelijkerwijs kunnen worden gevraagd, om die gevolgen te voorkomen of, indien dat niet mogelijk is, zoveel mogelijk te beperken of ongedaan te maken.

Een onderdeel van de Flora- en faunawet is dat de initiatiefnemer invulling moet geven aan de zorgplicht ten aanzien van beschermde planten en dieren. Dit geldt zowel tijdens de uitvoering van de werkzaamheden als ten aanzien van het ontwerp. Geadviseerd wordt om in het ontwerp rekening te houden met de realisatie van nieuwe biotoop en/of biotopen bijvoorbeeld in de vorm van groenvoorzieningen en waterpartijen. De zorgplicht betekent dat gedurende de werkzaamheden rekening gehouden wordt met de beschermde soorten om schade aan deze soorten te voorkomen en de effecten erop zoveel mogelijk te beperken. De zorgplicht heeft tevens betrekking op de ontheffingsplicht (artikel 75 van de Flora- en faunawet). Dit houdt onder meer in, dat voor een aantal algemeen in Nederland voorkomende beschermde soorten een vrijstelling op de ontheffingsaanvraag geldt, mits de zorgplicht in acht wordt genomen. Dit betekent dat, ook voor soorten die onder de vrijstelling vallen, het wel verplicht blijft om bijvoorbeeld het voortplantingsseizoen te ontzien, of vóórdat werkzaamheden starten dieren te verjagen of weg te vangen (en elders uit te zetten) en om te voorkomen dat natuurschade in het kader van artikel 9 tot en met 11 zal ontstaan. Dus ook voor soorten die onder de vrijstelling vallen dienen mitigerende maatregelen te worden getroffen.

Voor alle beschermde, inheemse (ook de algemeen voorkomende) vogelsoorten geldt vanuit de Flora- en faunawet een verbod op handelingen die nesten of eieren beschadigen of verstoren. Een ontheffing hierop is niet mogelijk. Ook handelingen die een vaste rust- of verblijfplaats van beschermde vogels verstoren, zijn niet toegestaan. In de praktijk betekent dit dat versturende werkzaamheden alleen buiten het broedseizoen (dat voor de meeste soorten loopt van maart tot en met juli) uitgevoerd mogen worden. Voor de verstoring van vaste rust- en verblijfplaatsen, belangrijk leef- of foerageergebieden van vogels buiten het broedseizoen kan een ontheffing noodzakelijk zijn. Het betreft hierbij dan over het algemeen: horsten, nesten of kolonieplaatsen die het hele jaar gebruikt worden. Hieronder vallen ook leef- en/of foerageergebieden van zeer plaatsgetrouwe vogelsoorten, zoals uilen.

Natuurbeschermingswet 1998

De Natuurbeschermingswet 1998 regelt de bescherming van gebieden en de hieraan gekoppelde soorten op basis van de van de Europese Habitat- en Vogelrichtlijn. De uitvoering van de Habitat- en Vogelrichtlijn moet leiden tot een ecologisch netwerk in de Europese Unie, Natura 2000 genaamd. Zowel de Habitat- als Vogelrichtlijn schrijven het instellen van speciale beschermingszones (SBZ's) voor. De lid-staten die de Vogel- en Habitatrichtlijn uitvoeren moeten de speciale beschermingszones aanmelden, de richtlijnen in nationaal recht omzetten, de gebieden beschermen, de juiste beheersmaatregelen treffen en de ontwikkeling van de kwaliteit van de aangewezen speciale beschermingszones monitoren. Voor de Vogelrichtlijn houdt de aan-melding bij de EU tegelijk ook de aanwijzing van die gebieden in. Bij de Habitatrichtlijn meldt een lidstaat de gebieden aan, die

vervolgens door de EU worden aangewezen. De voorstellen voor aanwijzing van SBZ's door de lidstaten worden wetenschappelijk getoetst door expert-groepen onder voorzitterschap van de EU voor de diverse biogeografische zone's van de Europese Unie. Nederland valt onder de Atlantische regio. De gebiedsbescherming is gericht op de bescherming van aangewezen habitats en soorten binnen de gebieden. Significant negatieve effecten op het beschermde gebied zijn niet toegestaan, tenzij sprake is van dwingende redenen van groot openbaar belang, er geen alternatieven voorhanden zijn en alle schade wordt gecompenseerd.

De Natuurbeschermingswet voorziet eveneens in het beschermen van het gebied voor handelingen buiten het Natura 2000-gebied met een mogelijk negatief effect op de beschermde habitats en hieraan gekoppelde soorten. Dit is geregeld op basis van de zogenaamde externe werking. Op basis van de huidige Natuurbeschermingswet geldt een vergunningplicht voor activiteiten die in en om Natura 2000-gebieden de beschermde natuurwaarden kunnen verstoren. Deze vergunning wordt gebaseerd op een toetsing voordat een planontwikkeling wordt uitgevoerd in of nabij een Natura 2000-gebied. In geval mogelijk sprake is van significante effecten op een Natura 2000-gebied van de voorgenomen activiteit(en) dient, na overleg met bevoegd gezag, als eerste een voortoets te worden uitgevoerd.

Ecologische hoofdstructuur (EHS)

De EHS is een Nederlands netwerk van beschermde natuurgebieden, dat in 2018 gereed moet zijn. In de EHS liggen:

- bestaande natuurgebieden, waaronder de 20 nationale parken, reservaten en natuurontwikkelingsgebieden;
- ruim 6 miljoen hectare grote wateren: meren, rivieren, de kustzone van de Noordzee en de Waddenzee;
- landbouwgebieden, beheerd volgens agrarisch natuurbeheer.

De Nederlandse EHS moet uiteindelijk samen met de natuurgebieden in andere Europese landen het aaneengesloten pan-Europees Ecologisch Netwerk (PEEN) vormen. Het ruimtelijke beleid voor de EHS is gericht op behoud en ontwikkeling (spelregels EHS) van de wezenlijke kenmerken en waarden. Daarom geldt in de EHS het 'nee, tenzij'-regime. Indien een voorgenomen ingreep de 'nee, tenzij'-afweging met positief gevolg doorloopt kan de ingreep plaatsvinden, mits de eventuele nadelige gevolgen worden gemitigeerd en resterende schade wordt gecompenseerd. Indien de voorgenomen planontwikkeling met bijbehorende ingreep/ingrepen niet voldoet aan de voorwaarden uit het 'nee, tenzij'-regime dan kan de ingreep niet plaatsvinden, tenzij het onderstaande van toepassing is.

Herbegrenzing EHS

De Nota Ruimte noemt twee situaties waarin herbegrenzing van de EHS kan plaatsvinden. De eerste situatie betreft de herbegrenzing om andere dan ecologische redenen. Indien bij een ingreep niet voldaan wordt aan de voorwaarden van het 'nee, tenzij'-regime kan mogelijk deze vorm van herbegrenzen toegepast worden. Herbegrenzing om andere dan ecologische redenen is van toepassing indien provincies met behoud van de oorspronkelijke kwantitatieve en kwalitatieve ambitie de begrenzing van de EHS wensen aan te passen om een (kleinschalige) ruimtelijke ingreep mogelijk te maken. Hiervoor gelden strikte

voorwaarden, zo moet de herbegrenzing leiden tot een versterking van de EHS in het betreffende gebied. Wordt aan deze voorwaarden niet voldaan dan is het plan niet aanvaardbaar in die vorm. De tweede situatie betreft het herbegrenzen van de EHS om ecologische redenen (om de samenhang te verbeteren of de EHS duurzaam in te passen). Herbegrenzen om ecologische redenen is een bevoegdheid van de provincie en dient te gebeuren met behoud van de oorspronkelijke ambitie van de EHS.

EHS-saldobenadering

In die gevallen waarbij het instrument EHS-saldobenadering van toepassing is hoeft het 'nee, tenzij'-afwegingskader niet doorlopen te worden en is ook geen sprake van compensatie, zoals bij ingrepen onder het 'nee, tenzij'-regime.

Harde eis hierbij is wel dat aan alle voorwaarden voor het toepassen van de saldobenadering wordt voldaan. Alleen dan is immers per saldo winst voor de EHS gegarandeerd. Is dit niet het geval dan geldt onverkort het 'nee, tenzij'-regime.

Beoordeling van effecten van een ingreep op de EHS

Voor de beoordeling van de effecten van een ingreep en bij het nader invullen van de begrippen: 'geen netto verlies', 'behoud van ambitie', 'versterking van de EHS' en 'kwaliteitslag' zijn de volgende aandachtspunten ten aanzien van natuurkwaliteit belangrijk:

- zowel de actuele natuurwaarden als het vastgelegde natuurdoel zijn relevant;
- natuurwaarden worden in de EHS primair afgemeten aan doelsoorten en natuurlijkheid (de kwaliteitscriteria van natuurdoeltypen);
- behoud en ontwikkeling van natuurwaarden zijn afhankelijk van het voldoen aan een reeks van randvoorwaarden (met name bodemgesteldheid, waterkwaliteit, processen in de omgeving, minimumoppervlakte en beheer).
- significant negatieve effecten betreffen zowel natuur- als hun randvoorwaarden;
- lokale ingrepen kunnen (negatieve) effecten hebben op drie schaalniveaus: lokaal, regionaal (kerngebied van de EHS) en landelijk (hele EHS). De vervangbaarheid van natuur hangt af van meerdere ecologische aspecten alsmede relevante nationale beleidsambities.

Boswet

Het doel van de Boswet is het instandhouden van het bosareaal in Nederland, dat wil zeggen: de letterlijke oppervlakte aan bos. De Boswet is van toepassing op alle bossen en houtopstanden buiten de 'bebouwde kom Boswet' groter dan 1.000 m² en rijbeplantingen van meer dan 20 bomen. De Boswet verplicht om de grond waarop het bos heeft gestaan binnen 3 jaar opnieuw in te planten met bomen. Indien mogelijk is herplanting door natuurlijke verjonging ook toegestaan. Waar natuurlijke verjonging niet mogelijk of te verwachten is, bijvoorbeeld bij lintbeplantingen minder dan 30 meter breed, moet geplant worden met boomsoorten die aansluiten bij de groeiplaats. De begrenzing 'bebouwde kom Boswet' wordt door de gemeente vastgesteld, maar hoeft niet samen te vallen met de bebouwde kom in het kader van de wegenverkeerswet. In geval een boom/bomen of andere houtopstanden binnen de bebouwde kom worden gekapt, dan kan een gemeentelijke (omgevings)vergunning nodig zijn. Dit zal specifiek bij de betreffende gemeente moeten worden nagegaan. Struikbeplantingen groter dan 1.000 m² vallen onder

de Boswet, met uitzondering van eenrijige geschoren meidoornheggen die als zodanig zijn aangelegd en worden beheerd. Spontane bosopslag langs sloten, op natuurterreinen en braakliggende terreinen valt onder de Boswet, zodra sprake is van een bedekkingspercentage van 60% en een opslag van vijf jaar of ouder. De Boswet is niet van toepassing op: erven en tuinen, windschermen van bomen langs boomgaarden, eenrijige beplanting van populier of wilg op of langs landbouwgronden, italiaanse populier, linde, paardenkastanje en treurwilg, vruchtbomen, kerstsparren en kweekgoed.

Voor het kappen van bos of bomen die onder de Boswet vallen geldt een meldingsplicht. Deze melding moet doorgaans bij de gemeente minimaal één maand en maximaal één jaar voor uitvoering van de kapwerkzaamheden worden gedaan.

Rode Lijst

Op Rode Lijsten staan de soorten die bedreigd zijn in hun voortbestaan. In Nederland zijn voor een beperkt aantal soortgroepen officiële nationale Rode Lijsten verschenen; officieel wil zeggen dat deze in de Staatscourant zijn gepubliceerd. Soorten komen op een Rode Lijst als zij zeldzaam zijn en achteruitgaan. In 2004 zijn alle bestaande Rode lijsten herzien en zijn tezamen met enkele nieuwe Rode lijsten verschenen in een bijlage bij de Staatscourant (LNV, 2004). Alle soorten van de soortgroepen met officiële Rode Lijsten betreffen ongeveer 2% van het totaal aantal dieren en 31% van het totaal aantal planten in Nederland. Bij paddestoelen gaat het daarbij alleen om de macrofungi (hogere fungi, de paddenstoelen en zwammen, die tenminste in staat zijn om zich geslachtelijk voort te planten en waarvan de vruchtlichamen groter dan 1 millimeter zijn). Van dagvlinders, zoogdieren, vogels, amfibieën, reptielen en paddestoelen zijn de afgelopen jaren basisrapporten met herziene rode lijsten verschenen. Deze hebben echter nog geen officiële status gekregen. Het opstellen van Rode Lijsten komt voort uit het verdrag van Bern, dat in 1982 door Nederland is geratificeerd. Dit verdrag vraagt bijzondere aandacht voor soorten die met uitsterven worden bedreigd en die kwetsbaar zijn (artikel 1 en 3).

In artikel 7 van de Flora- en faunawet is vastgelegd dat de overheid lijsten opstelt van dieren- en plantensoorten die van nature in Nederland voorkomen en die bedreigd zijn. In de nota 'Natuur voor mensen, mensen voor natuur' is het opstellen van Rode Lijsten één van de instrumenten voor de soortbescherming. Soorten van een Rode Lijst genieten op basis daarvan nog geen wettelijke bescherming. Wettelijk is wel vastgelegd dat de overheid zich inzet voor de bescherming van deze soorten en dat zij het onderzoek daartoe bevordert. Van provincies, gemeenten en terreinbeherende organisaties wordt verwacht dat zij bij hun beleid en beheer rekening houden met de soorten op de Rode Lijsten.

Nesten

De Flora- en faunawet kent geen standaardperiode voor het broedseizoen van vogels. Het gaat erom of er een broedgeval is. Verblijfplaatsen van vogels die hun verblijfplaats het hele jaar gebruiken, zijn jaarrond beschermd. Slechts een beperkt aantal soorten bewoont het nest permanent of keert elk jaar terug naar hetzelfde nest. De meeste vogels maken elk broedseizoen een nieuw nest of zijn in staat om een nieuw nest te maken. Deze vogelnesten voor eenmalig gebruik vallen alleen tijdens het broedseizoen onder de bescherming van artikel 11 van de Flora- en faunawet. U heeft voor deze soorten geen

onthefing nodig voor werkzaamheden buiten het broedseizoen. En ook niet als u maatregelen treft die voorkomen dat deze soorten zich op de bouwplaats vestigen tijdens het broedseizoen. U mag dus buiten het broedseizoen nesten verplaatsen of verwijderen, maar daar zijn uitzonderingen op.

Nesten die het hele jaar door zijn beschermd

Op de volgende categorieën gelden de verbodsbepalingen van artikel 11 van de Flora- en faunawet het gehele seizoen:

1. nesten die, behalve gedurende het broedseizoen als nest, buiten het broedseizoen in gebruik zijn als vaste rust- en verblijfplaats (voorbeeld: steenuil).
2. nesten van koloniebroeders die elk broedseizoen op dezelfde plaats broeden en die daarin zeer honkvast zijn of afhankelijk van bebouwing of biotoop. De (fysieke) voorwaarden voor de nestplaats zijn vaak zeer specifiek en limitatief beschikbaar (voorbeeld: roek, gierzwaluw en huismus).
3. nesten van vogels, zijnde geen koloniebroeders, die elk broedseizoen op dezelfde plaats broeden en die daarin zeer honkvast zijn of afhankelijk van bebouwing. De (fysieke) voorwaarden voor de nestplaats zijn vaak zeer specifiek en limitatief beschikbaar (voorbeeld: ooievaar, kerkuil en slechtvalk).
4. vogels die jaar in jaar uit gebruik maken van hetzelfde nest en die zelf niet of nauwelijks in staat zijn een nest te bouwen (voorbeeld: boomvalk, buizerd en ransuil).

Deze categorieën zijn terug te vinden in de 'Aangepaste lijst jaarrond beschermde vogelnesten'.

Nesten die *niet* het hele jaar door zijn beschermd

In de 'Aangepaste lijst jaarrond beschermde vogelnesten' worden de volgende soorten aangegeven als categorie 5. Deze zijn buiten het broedseizoen niet beschermd.

5. nesten van vogels die weliswaar vaak terugkeren naar de plaats waar zij het jaar daarvoor hebben gebroed of de directe omgeving daarvan, maar die wel over voldoende flexibiliteit beschikken om, als de broedplaats verloren is gegaan, zich elders te vestigen.

Aangepaste lijst jaarrond beschermde vogelnesten

De aangepaste lijst met jaarrond beschermde nesten is indicatief en niet uitputtend. Als aanvulling op de vorige lijst zijn ook vogelsoorten opgenomen met niet jaarrond beschermde nesten. De soorten uit bovenstaande categorie 5 vragen extra onderzoek, ook al zijn hun nesten niet jaarrond beschermd. Categorie 5-soorten zijn namelijk wel jaarrond beschermd als zwaarwegende feiten of ecologische omstandigheden dat rechtvaardigen.

Bijlage 3 Literatuur

Bos, F., M. Bosveld, D. Groenendijk, C. van Swaay, I. Wynhoff, De Vlinderstichting, De Dagvlinders van Nederland, 2006, Odonata, KNNV, Utrecht.

Broekhuizen, S., Hoekstra, N., Laar, V. van, Smeenk, C., Thijssen, J.B.M., 1992, Atlas van de Nederlandse zoogdieren, KNNV Uitgeverij, Utrecht.

Klaas-Douwe B., V.J. Kalkman, R. Ketelaar, e.a., 2002, De Nederlandse Libellen, Odonata, KNNV, Utrecht.

Kranenbarg, J, R.P.J.H. Struijk, E. Broekelkamp, W. Kuijsten, F. Spikmans & P. Frigge, 2008. Verspreidingsonderzoek vissen 2007. Stichting RAVON, Nijmegen. Rapport 2008-05.

Limpens, H., Mostert, K., Bongers, W. (red.), 1997 en 2009, Atlas van de Nederlandse vleermuizen, KNNV, Utrecht.

Ministerie van Landbouw, Natuur en Voedselkwaliteit, 2004, 501, Algemene Maatregel van Bestuur in verband met wijziging van artikel 75 van de Flora- en faunawet en enkele andere wijzigingen, Staatsblad van het Koninkrijk der Nederlanden, 2004.

RAVON, 2010, Ravon no. 38, p. 78-97, Waarnemingenoverzicht 2009, RAVON, Nijmegen. SOVON Vogelonderzoek Nederland, 2002, Atlas van de Nederlandse broedvogels, 1998 – 2000. Nederlandse Fauna 5, Nationaal Natuurhistorisch Naturalis, KNNV Uitgeverij & European Invertebrate Survey Nederland, Leiden.

Spikmans, F, A van Diepenbeek & R. Zollinger 2006. Inhaalslag verspreidingsonderzoek amfibieën en reptielen 2004-2005, Stichting RAVON, Nijmegen, 67 p.

Internetbronnen:

www.natuurloket.nl

www.naturalis.nl

www.soortenregister.nl

www.minlnv.nl

www.waarneming.nl

telmee.nl

www.natuurkalender.nl

provinciale en gemeentelijke website

www.synbiosys.alterra.nl/natura2000/googlemapszoek.aspx

Bijlage 4 Kaart regionale ligging



Bijlage 5 **Foto's van het plangebied**

Foto 1 Overzicht locatie vanuit westelijke richting (met links sleufsilos en boerenerf op achtergrond)



Overzicht locatie vanuit zuidwesthoek met sleufsilos en boerderij op de achtergrond



Overzicht locatie vanuit noordelijke richting met op voorgrond erfverharding voor silo's



Overzicht sloot, buiten plangebied



Bijlage 6 Resultaten literatuuronderzoek

disclaimer *De Nationale Databank Flora en Fauna (NDFF) is de meest omvangrijke landelijke informatiebron van verspreidingsgegevens en bevat betrouwbare waarnemingen van planten en dieren in een bepaald gebied. Het systeem is in opbouw, nieuwe gegevens worden met regelmaat toegevoegd. Alle gegevens in de NDFF zijn gevalideerd. Nader (veld-)onderzoek kan noodzakelijk zijn om aanwezigheid van een soort te bevestigen of uit te sluiten.*

Copyright vermelden bij verwijzen of citeren naar deze levering: '© NDFF - quickscanhulp.nl 12-01-2016 15:58:57'



Op de volgende pagina's vindt u de lijst met soorten en afstanden ten opzichte van het plangebied dat deze soorten zijn waargenomen. Een toelichting op deze lijst is te vinden op: www.quickscanhulp.nl.

Mocht u vragen hebben dan kunt u contact opnemen met de Helpdesk van Het Natuurloket:

e-mail: info@natuurloket.nl

telefoon: 0800 2356333

Soort	Soortgroep	Bescherming	Afstand
Kleine modderkruiper	Vissen	tabel II	0 - 1 km
Boomvalk	Vogels	tabel III	0 - 1 km
Buizerd	Vogels	tabel III	0 - 1 km
Gierzwaluw	Vogels	tabel III	0 - 1 km
Huismus	Vogels	tabel III	0 - 1 km
Ooievaar	Vogels	tabel III	0 - 1 km
Ransuil	Vogels	tabel III	0 - 1 km
Roek	Vogels	tabel III	0 - 1 km
Slechtvalk	Vogels	tabel III	0 - 1 km
Sperwer	Vogels	tabel III	0 - 1 km
Daslook	Vaatplanten	tabel II	1 - 5 km
Gele helmblloem	Vaatplanten	tabel II	1 - 5 km
Lange ereprijs	Vaatplanten	tabel II	1 - 5 km
Maretak	Vaatplanten	tabel II	1 - 5 km
Tongvaren	Vaatplanten	tabel II	1 - 5 km
Zomerklokje	Vaatplanten	tabel II	1 - 5 km
Bittervoorn	Vissen	tabel III	1 - 5 km
Grote Gele Kwikstaart	Vogels	tabel III	1 - 5 km
Havik	Vogels	tabel III	1 - 5 km
Kerkuil	Vogels	tabel III	1 - 5 km
Steenuil	Vogels	tabel III	1 - 5 km
Wespendief	Vogels	tabel III	1 - 5 km
Das	Zoogdieren	tabel III	1 - 5 km
Gewone dwergvleermuis	Zoogdieren	tabel III	1 - 5 km
Meervleermuis	Zoogdieren	tabel III	1 - 5 km
Ruige dwergvleermuis	Zoogdieren	tabel III	1 - 5 km
Rietorchis	Vaatplanten	tabel II	5 - 10 km
Ruig klokje	Vaatplanten	tabel II	5 - 10 km
Spaanse ruiter	Vaatplanten	tabel II	5 - 10 km
Wilde gagel	Vaatplanten	tabel II	5 - 10 km
Wilde kievitsbloem	Vaatplanten	tabel II	5 - 10 km
Wilde marjolein	Vaatplanten	tabel II	5 - 10 km
Steenmarter	Zoogdieren	tabel II	5 - 10 km
Grote modderkruiper	Vissen	tabel III	5 - 10 km
Gewone grootoorvleermuis	Zoogdieren	tabel III	5 - 10 km
Laatvlieger	Zoogdieren	tabel III	5 - 10 km
Noordse woelmuis (arenicola)	Zoogdieren	tabel III	5 - 10 km
Rosse vleermuis	Zoogdieren	tabel III	5 - 10 km
Waterspitsmuis	Zoogdieren	tabel III	5 - 10 km
Watervleermuis	Zoogdieren	tabel III	5 - 10 km
Levendbarende hagedis	Reptielen	tabel II	10 - 25 km
Bijenorchis	Vaatplanten	tabel II	10 - 25 km
Blaauwe zeedistel	Vaatplanten	tabel II	10 - 25 km

Brede orchis	Vaatplanten	tabel II	10 - 25 km
Grote keverorchis	Vaatplanten	tabel II	10 - 25 km
Gulden sleutelbloem	Vaatplanten	tabel II	10 - 25 km
Harlekijn	Vaatplanten	tabel II	10 - 25 km
Herfsttijloos	Vaatplanten	tabel II	10 - 25 km
Kleine zonnedauw	Vaatplanten	tabel II	10 - 25 km
Klokjesgentiaan	Vaatplanten	tabel II	10 - 25 km
Kluwenklokje	Vaatplanten	tabel II	10 - 25 km
Moeraswespenorchis	Vaatplanten	tabel II	10 - 25 km
Muurbloem	Vaatplanten	tabel II	10 - 25 km
Prachtklokje	Vaatplanten	tabel II	10 - 25 km
Rapunzelklokje	Vaatplanten	tabel II	10 - 25 km
Ronde zonnedauw	Vaatplanten	tabel II	10 - 25 km
Steenanjer	Vaatplanten	tabel II	10 - 25 km
Steenbreekvaren	Vaatplanten	tabel II	10 - 25 km
Stengelloze sleutelbloem	Vaatplanten	tabel II	10 - 25 km
Veenmosorchis	Vaatplanten	tabel II	10 - 25 km
Veldsalie	Vaatplanten	tabel II	10 - 25 km
Vleeskleurige orchis	Vaatplanten	tabel II	10 - 25 km
Waterdrieblad	Vaatplanten	tabel II	10 - 25 km
Brakwatergrondel	Vissen	tabel II	10 - 25 km
Cottus gobio	Vissen	tabel II	10 - 25 km
Dikkopje	Vissen	tabel II	10 - 25 km
Europese meerval	Vissen	tabel II	10 - 25 km
Grote zeenaald	Vissen	tabel II	10 - 25 km
Kleine zeenaald	Vissen	tabel II	10 - 25 km
Damhert	Zoogdieren	tabel II	10 - 25 km
Eekhoorn	Zoogdieren	tabel II	10 - 25 km
Grijze zeehond	Zoogdieren	tabel II	10 - 25 km
Heikikker	Amfibieën	tabel III	10 - 25 km
Rugstreepad	Amfibieën	tabel III	10 - 25 km
keizersmantel	Insecten-Dagvlinders	tabel III	10 - 25 km
rouwmantel	Insecten-Dagvlinders	tabel III	10 - 25 km
Gestreepte waterroofkever	Insecten-Kevers	tabel III	10 - 25 km
Gevlekte witsnuitlibel	Insecten-Libellen	tabel III	10 - 25 km
Groene glazenmaker	Insecten-Libellen	tabel III	10 - 25 km
Noordse winterjuffer	Insecten-Libellen	tabel III	10 - 25 km
Adder	Reptielen	tabel III	10 - 25 km
Ringslang	Reptielen	tabel III	10 - 25 km
Groenknolorchis	Vaatplanten	tabel III	10 - 25 km
Atlantische steur	Vissen	tabel III	10 - 25 km
Oehoe	Vogels	tabel III	10 - 25 km
Zwarte Wouw	Vogels	tabel III	10 - 25 km
Baardvleermuis	Zoogdieren	tabel III	10 - 25 km

Baardvleermuis / Brandts vleermuis	Zoogdieren	tabel III	10 - 25 km
Boommarter	Zoogdieren	tabel III	10 - 25 km
Bruinvis	Zoogdieren	tabel III	10 - 25 km
Franjestaart	Zoogdieren	tabel III	10 - 25 km
Gewone/Grijze grootoorvleermuis	Zoogdieren	tabel III	10 - 25 km
Gewone zeehond	Zoogdieren	tabel III	10 - 25 km
Otter	Zoogdieren	tabel III	10 - 25 km
Tweekleurige vleermuis	Zoogdieren	tabel III	10 - 25 km
Alpenwatersalamander	Amfibieën	tabel II	25 - 50 km
Beenbreek	Vaatplanten	tabel II	25 - 50 km
Blaasvaren	Vaatplanten	tabel II	25 - 50 km
Dennenorchis	Vaatplanten	tabel II	25 - 50 km
Gevlekte orchis	Vaatplanten	tabel II	25 - 50 km
Grote muggenorchis	Vaatplanten	tabel II	25 - 50 km
Jeneverbes	Vaatplanten	tabel II	25 - 50 km
Kleine keverorchis	Vaatplanten	tabel II	25 - 50 km
Parnassia	Vaatplanten	tabel II	25 - 50 km
Rechte driehoeksvaren	Vaatplanten	tabel II	25 - 50 km
Valkruid	Vaatplanten	tabel II	25 - 50 km
Weideklokje	Vaatplanten	tabel II	25 - 50 km
Welriekende nachtorchis	Vaatplanten	tabel II	25 - 50 km
Hondshaai	Vissen	tabel II	25 - 50 km
Kleine pieterman	Vissen	tabel II	25 - 50 km
Slakdolf	Vissen	tabel II	25 - 50 km
Zwarte grondel	Vissen	tabel II	25 - 50 km
Edelhert	Zoogdieren	tabel II	25 - 50 km
Klapmuts	Zoogdieren	tabel II	25 - 50 km
Ringelrob	Zoogdieren	tabel II	25 - 50 km
Wild zwijn	Zoogdieren	tabel II	25 - 50 km
Boomkikker	Amfibieën	tabel III	25 - 50 km
Geelbuikvuurpad	Amfibieën	tabel III	25 - 50 km
Kamsalamander	Amfibieën	tabel III	25 - 50 km
Poelkikker	Amfibieën	tabel III	25 - 50 km
Vinpootsalamander	Amfibieën	tabel III	25 - 50 km
Vroedmeesterpad	Amfibieën	tabel III	25 - 50 km
grote vuurvliinder	Insecten-Dagvlinders	tabel III	25 - 50 km
heideblauwtje	Insecten-Dagvlinders	tabel III	25 - 50 km
veenhouibeestje	Insecten-Dagvlinders	tabel III	25 - 50 km
Oostelijke witsnuitlibel	Insecten-Libellen	tabel III	25 - 50 km
Sierlijke witsnuitlibel	Insecten-Libellen	tabel III	25 - 50 km
Dikkopschildpad	Reptielen	tabel III	25 - 50 km
Gladde slang	Reptielen	tabel III	25 - 50 km
Hazelworm	Reptielen	tabel III	25 - 50 km
Muurhagedis	Reptielen	tabel III	25 - 50 km

Zandhagedis	Reptielen	tabel III	25 - 50 km
Drijvende waterweegbree	Vaatplanten	tabel III	25 - 50 km
Rivierprik	Vissen	tabel III	25 - 50 km
Groot zeegras	Zeeorganismen	tabel III	25 - 50 km
Gestreepte dolfin	Zoogdieren	tabel III	25 - 50 km
Potvis	Zoogdieren	tabel III	25 - 50 km
Tuimelaar	Zoogdieren	tabel III	25 - 50 km
Witsnuitdolfijn	Zoogdieren	tabel III	25 - 50 km
Vliegend hert	Insecten-Kevers	tabel II	50 - 100 km
Bergnorchis	Vaatplanten	tabel II	50 - 100 km
Bokkenorchis	Vaatplanten	tabel II	50 - 100 km
Bosorchis	Vaatplanten	tabel II	50 - 100 km
Groensteel	Vaatplanten	tabel II	50 - 100 km
Hondskruid	Vaatplanten	tabel II	50 - 100 km
Honingorchis	Vaatplanten	tabel II	50 - 100 km
Klein glaskruid	Vaatplanten	tabel II	50 - 100 km
Poppenorchis	Vaatplanten	tabel II	50 - 100 km
Slanke gentiaan	Vaatplanten	tabel II	50 - 100 km
Soldaatje	Vaatplanten	tabel II	50 - 100 km
Spindotterbloem	Vaatplanten	tabel II	50 - 100 km
Stengelomvattend havikskruid	Vaatplanten	tabel II	50 - 100 km
Stijf hardgras	Vaatplanten	tabel II	50 - 100 km
Vogelnestje	Vaatplanten	tabel II	50 - 100 km
Zomeradonis	Vaatplanten	tabel II	50 - 100 km
Zwartsteel	Vaatplanten	tabel II	50 - 100 km
Blonde rog	Vissen	tabel II	50 - 100 km
Botervis	Vissen	tabel II	50 - 100 km
Dwergbolk	Vissen	tabel II	50 - 100 km
Goudharder	Vissen	tabel II	50 - 100 km
Groene zeedonderpad	Vissen	tabel II	50 - 100 km
Grote koornaarvis	Vissen	tabel II	50 - 100 km
Grote bosmuis	Zoogdieren	tabel II	50 - 100 km
Knoflookpad	Amfibieën	tabel III	50 - 100 km
bruin dikkopje	Insecten-Dagvlinders	tabel III	50 - 100 km
veenbesparelmoervlinder	Insecten-Dagvlinders	tabel III	50 - 100 km
Brede geelgerande waterroofkever	Insecten-Kevers	tabel III	50 - 100 km
Heldenbok	Insecten-Kevers	tabel III	50 - 100 km
Rivierrombout	Insecten-Libellen	tabel III	50 - 100 km
Lederschildpad	Reptielen	tabel III	50 - 100 km
Kruipend moerasscherm	Vaatplanten	tabel III	50 - 100 km
Beekprik	Vissen	tabel III	50 - 100 km
Elrits	Vissen	tabel III	50 - 100 km
Bechsteins vleermuis	Zoogdieren	tabel III	50 - 100 km
Bever	Zoogdieren	tabel III	50 - 100 km

Bosvleermuis	Zoogdieren	tabel III	50 - 100 km
Brandts vleermuis	Zoogdieren	tabel III	50 - 100 km
Dwergvinvis	Zoogdieren	tabel III	50 - 100 km
Gewone dolfijn	Zoogdieren	tabel III	50 - 100 km
Gewone spitsnuitdolfijn	Zoogdieren	tabel III	50 - 100 km
Griend	Zoogdieren	tabel III	50 - 100 km
Kleine dwergvleermuis	Zoogdieren	tabel III	50 - 100 km
Noordse vinvis	Zoogdieren	tabel III	50 - 100 km
Orka	Zoogdieren	tabel III	50 - 100 km
Vale vleermuis	Zoogdieren	tabel III	50 - 100 km
Veldspitsmuis	Zoogdieren	tabel III	50 - 100 km
Witflankdolfijn	Zoogdieren	tabel III	50 - 100 km
Europese rivierkreeft	Geleedpotigen-Insecten	tabel II	100 - 250 km
Bleek bosvogeltje	Vaatplanten	tabel II	100 - 250 km
Duitse gentiaan	Vaatplanten	tabel II	100 - 250 km
Franjgentiaan	Vaatplanten	tabel II	100 - 250 km
Geelgroene wespenorchis	Vaatplanten	tabel II	100 - 250 km
Herfstschroeforchis	Vaatplanten	tabel II	100 - 250 km
Kruisbladgentiaan	Vaatplanten	tabel II	100 - 250 km
Lange zonnedauw	Vaatplanten	tabel II	100 - 250 km
Mannetjesorchis	Vaatplanten	tabel II	100 - 250 km
Pijlscheefkelk	Vaatplanten	tabel II	100 - 250 km
Purperorchis	Vaatplanten	tabel II	100 - 250 km
Schubvaren	Vaatplanten	tabel II	100 - 250 km
Steenbreekvaren subsp. trichomanes	Vaatplanten	tabel II	100 - 250 km
Steenrode orchis	Vaatplanten	tabel II	100 - 250 km
Veldgentiaan	Vaatplanten	tabel II	100 - 250 km
Vliegenorchis	Vaatplanten	tabel II	100 - 250 km
Welriekende/Bergnactorchis	Vaatplanten	tabel II	100 - 250 km
Adderzeenaald	Vissen	tabel II	100 - 250 km
Gehoornde slijmvis	Vissen	tabel II	100 - 250 km
Glasgrondel	Vissen	tabel II	100 - 250 km
Harnasmannetje	Vissen	tabel II	100 - 250 km
Lozano's grondel	Vissen	tabel II	100 - 250 km
Pitvis	Vissen	tabel II	100 - 250 km
Symphodus melops	Vissen	tabel II	100 - 250 km
Vorskwab	Vissen	tabel II	100 - 250 km
Vuursalamander	Amfibieën	tabel III	100 - 250 km
donker pimpernelblauwtje	Insecten-Dagvlinders	tabel III	100 - 250 km
dwergblauwtje	Insecten-Dagvlinders	tabel III	100 - 250 km
grote ijsvogelvlinder	Insecten-Dagvlinders	tabel III	100 - 250 km
iepenpage	Insecten-Dagvlinders	tabel III	100 - 250 km
klaverblauwtje	Insecten-Dagvlinders	tabel III	100 - 250 km
pimpernelblauwtje	Insecten-Dagvlinders	tabel III	100 - 250 km

purperstreepparelmoervlinder	Insecten-Dagvlinders	tabel III	100 - 250 km
tweekleurig hooibeestje	Insecten-Dagvlinders	tabel III	100 - 250 km
veldparelmoervlinder	Insecten-Dagvlinders	tabel III	100 - 250 km
Gaffellibel	Insecten-Libellen	tabel III	100 - 250 km
Kemps zeeschildpad	Reptielen	tabel III	100 - 250 km
Zomerschroeforchis	Vaatplanten	tabel III	100 - 250 km
Gestippelde alver	Vissen	tabel III	100 - 250 km
Bataafse stroommossel	Weekdieren	tabel III	100 - 250 km
Eikelmuis	Zoogdieren	tabel III	100 - 250 km
Gewone vinvis	Zoogdieren	tabel III	100 - 250 km
Grijze grootoorvleermuis	Zoogdieren	tabel III	100 - 250 km
Hamster	Zoogdieren	tabel III	100 - 250 km
Ingekorven vleermuis	Zoogdieren	tabel III	100 - 250 km
Lynx	Zoogdieren	tabel III	100 - 250 km
Aapjesorchis	Vaatplanten	tabel II	> 250 km
Groene nachtorchis	Vaatplanten	tabel II	> 250 km
Zinkviooltje	Vaatplanten	tabel II	> 250 km
groot geaderd witje	Insecten-Dagvlinders	tabel III	> 250 km
Hazelmuis	Zoogdieren	tabel III	> 250 km
Wilde kat	Zoogdieren	tabel III	> 250 km