

PROJECT 23583

**VERKENNEND BODEMONDERZOEK
RUSKENSTUK 2 TE MEPEL**

Vestiging Kamerik
Nijverheidsweg 7
3471 GZ Kamerik
t 0348 402103

Vestiging Heerhugowaard
Galileistraat 69
1704 SE Heerhugowaard
t 072 5729457

Vestiging Steenwijk
Oevers 16
8331 VC Steenwijk
t 0521 521924

www.grondslag.nl



Titel Verkennend bodemonderzoek
Ruskenstuk 2 te Meppel

Projectleider Dhr. drs. S. Buurmans

Adviseur Dhr. ing. C. Broekhuizen

Datum rapport 9 april 2015

Opdrachtgever Smelt Architecten BNA
Lesturgeonplein 15
8381 BX Vledder

Contactpersoon De heer G. Smelt

Telefoon 0521-383338



Het bodemonderzoek is uitgevoerd conform de richtlijnen die zijn opgesteld in de BRL SIKB 2000. Grondslag is door KIWA gecertificeerd voor het verrichten van "Veldwerk bij milieuhygiënisch bodemonderzoek" conform deze BRL. Grondslag BV is als opdrachtnemer onafhankelijk van de opdrachtgever. Tussen beide bestaat geen relatie als bedoeld in paragraaf 3.1.7 van de BRL SIKB 2000.

SAMENVATTING

Soort:	Verkennd bodemonderzoek	
Aanleiding:	Bouwaanvraag	
Doel:	Het bepalen van de milieuhygiënische kwaliteit van de bodem, en daarmee of er mogelijk beperkingen zijn voor de aanvraag van een omgevingsvergunning.	
Opzet:	Conform NEN 5740 (ONV)	
Locatie:	Ruskenstuk 2 te Meppel	
Kadastraal:	Gemeente Meppel, sectie M, nummer 1052 A35	
Oppervlakte:	470 m ²	
Terreingebruik:	Bedrijfsmatig	
Terreingebruik in omgeving:	Bedrijfsmatig	
Hypothese:	Er worden op de onderzoekslocatie geen verhogingen verwacht. De locatie wordt aangemerkt als onverdacht.	
Aantal boringen en peilbuizen:	Boringen	bestaande peilbuis
	4	1
Bodemopbouw:	0,0-1,7 m-mv (zand)	
Grondwaterstand:	1,1 m-mv	
Zintuiglijke waarnemingen	Er zijn zintuiglijk geen verontreinigingen waargenomen	
Resultaten grond:	Geen verhogingen	
Resultaten grondwater:	Lichte verhoging met barium	
Conclusies:	Hypothese is bevestigd	
	De aangetoonde lichte verhogingen vormen geen aanleiding tot het uitvoeren van een nader bodemonderzoek	
	Er zijn ons inziens geen belemmeringen voor de afgifte van een omgevingsvergunning (bouw)	

INHOUDSOPGAVE

1	INLEIDING EN DOEL	1
2	TERREINGEGEVENS	1
2.1	Afbakening onderzoekslocatie	1
2.2	Huidige situatie	1
2.3	Historie tot op heden	1
2.4	Toekomstige situatie	2
2.5	Hypothese en onderzoeksopzet	2
3	VELDWERK	2
3.1	Uitvoering	2
3.2	Resultaten	3
3.2.1	Grond	3
3.2.2	Grondwater	3
4	CHEMISCHE ANALYSES	3
4.1	Toetsingskader	3
4.2	Analyses grond	4
4.3	Analyses grondwater	5
5	CONCLUSIES EN AANBEVELINGEN	5

BIJLAGEN

BIJLAGE I	: Kaartmateriaal
BIJLAGE II	: Boorbeschrijvingen
BIJLAGE III	: Toetsingstabellen
BIJLAGE IV	: Analysecertificaten
BIJLAGE V	: Verklarende woordenlijst

1 INLEIDING EN DOEL

Door Smelt Architecten BNA is namens Elzinga Supermarkten BV aan Grondslag BV opdracht verleend voor het uitvoeren van een verkennend bodemonderzoek op het perceel Ruskenstuk 2 te Meppel.

De aanleiding voor het bodemonderzoek wordt gevormd door de voorgenomen aanvraag van een omgevingsvergunning (bouw). Men is voornemens om een uitbreiding te realiseren.

Het doel van het onderzoek is het beoordelen of de milieuhygiënische kwaliteit van de bodem geschikt is voor de huidige en beoogde bestemming.

Het bodemonderzoek is verricht volgens de richtlijnen uit de NEN 5740 (strategie voor het uitvoeren van verkennend bodemonderzoek, januari 2009) en de onderliggende norm NEN 5725 (Strategie voor het uitvoeren van vooronderzoek bij verkennend en nader onderzoek, januari 2009).

2 TERREINGEGEVENS

Voorafgaand aan het bodemonderzoek is er een vooronderzoek conform de NEN 5725 verricht, waarbij het niveau van een 'standaard vooronderzoek' is gehanteerd. De resultaten van het vooronderzoek zijn verwerkt in dit hoofdstuk. Het vooronderzoek richt zich tevens op de direct aangrenzende percelen.

2.1 Afbakening onderzoekslocatie

Het perceel Ruskenstuk 2 is kadastraal bekend als gemeente Meppel, sectie M, nummer 1052 A35. De x- en y-coördinaten van het perceel zijn 211,2 en 523,7. De onderzoekslocatie heeft een oppervlakte van ca. 470 m². De begrenzing van de onderzoekslocatie is weergegeven op de tekening in bijlage I.

2.2 Huidige situatie

Ter plaatse is een C1000 supermarkt aanwezig waar een uitbreiding zal worden gerealiseerd. Momenteel is de locatie verhard met klinkers en in gebruik als parkeerplaats. De regionale ligging van de locatie is weergegeven in bijlage I.

2.3 Historie tot op heden

Voor het historisch onderzoek zijn de volgende bronnen geraadpleegd:

- opdrachtgever
- bodemloket provincie Drenthe
- www.bodemloket.nl

Volgens informatie van de opdrachtgever zijn ter plaatse van of nabij de onderzoekslocatie geen vloeibare brandstoffen toegepast of opgeslagen. Er zijn geen motorvoertuigen onderhouden en/of gerepareerd.

Zover bekend zijn er geen sloten gedempt, is er niet structureel afval gestort of verbrand en is het maaiveld niet opgehoogd. Voor zover bekend zijn er geen (grote) obstakels, zijnde puin, funderingsresten, slakken, sintels en/of asfalt in de bodem aanwezig.

Voor zover bekend hebben zich op of in de directe omgeving van de onderzoekslocatie geen calamiteiten voorgedaan, waardoor mogelijk bodemverontreiniging zou kunnen zijn ontstaan.

Uit het provinciale bodemloket blijkt dat in de omgeving van de onderzoekslocatie geen grootschalige bodemverontreinigingen bekend zijn. In de directe omgeving van de onderzoekslocatie zijn twee bodemonderzoeken uitgevoerd (in 1994 en 2004) die geen aanleiding hebben gegeven tot aanvullend onderzoek. Er zijn in de omgeving geen verdachte (bedrijfs)activiteiten bekend op bodemloket.

In 2010 is op een deel van de huidige onderzoekslocatie een verkennend bodemonderzoek uitgevoerd (Verkennend bodemonderzoek Ruskenstuk 2 te Meppel, Search Ingenieurs BV, projectnummer 250015.1, d.d. 30 maart 2010). Met dit onderzoek zijn in de boven- en ondergrond geen verhogingen aangetoond. In het grondwater zijn lichte verhogingen met barium en arseen aangetoond.

2.4 Toekomstige situatie

De huidige supermarkt zal worden uitgebreid. De bestemming van het perceel blijft 'bedrijfsmatig'.

2.5 Hypothese en onderzoeksopzet

Behoudens lichte verhogingen in het grondwater worden ter plaatse van de onderzoekslocatie wordt voorafgaand aan het bodemonderzoek verder geen verontreinigingen verwacht. De onderzoeksstrategie volgt de "Onderzoeksstrategie voor een onverdachte locatie (ONV)" van de NEN 5740. Deze opzet is voldoende om eventuele lichte verhogingen in het grondwater aan te tonen. Voor het bemonsteren van het grondwater zal gebruik worden gemaakt van een bestaande peilbuis.

Opgemerkt dient te worden dat een verkennend bodemonderzoek volgens een steekproefsgewijze opzet wordt uitgevoerd. Tevens dient het bodemonderzoek beschouwd te worden als een tijdelijk vastgestelde status van de bodemkwaliteit ter plaatse. Derhalve kan in bepaalde situaties (bijvoorbeeld bij een toekomstige bestemmingswijziging of aanvraag van een omgevingsvergunning) de geldigheidsduur van het onderzoek beperkt zijn.

3 VELDWERK

3.1 Uitvoering

Het verrichten van de boringen en het bemonsteren van de bestaande peilbuis 01 heeft plaatsgevonden op 30 maart 2015 door de heer J.W. Visser.

In totaal zijn ter plaatse van de onderzoekslocatie vier boringen verricht (nrs. 02 t/m 05). De boringen zijn verspreid over de onderzoekslocatie verricht. De ligging van de boringen en de peilbuis is weergegeven in bijlage I.

Alle boringen zijn uitgevoerd tot een minimale diepte van 0,7 m-mv (meter minus maaiveld). De boringen 03 en 05 zijn doorgezet tot een diepte van 1,7 m-mv.

3.2 Resultaten

3.2.1 Grond

Bodemopbouw

Vanaf het maaiveld tot een diepte van 1,7 m-mv bestaat de bodem uit zand. De boorprofielen zijn weergegeven in bijlage II.

Zintuiglijke waarnemingen

Er zijn zintuiglijk geen bodemvreemde bijmengingen waargenomen. Er is tevens visueel geen asbestverdacht materiaal in of op de bodem aangetroffen.

3.2.2 Grondwater

In onderstaande tabel zijn de gegevens vermeld, die zijn verzameld tijdens de monsternamen van het grondwater.

Tabel 3.1: Veldwerkgegevens grondwater

peilbuis	filterstelling (m-mv)	grondwaterstand (m-mv)	pH	EC (mS/cm)	Troebelheid (NTU)
01	1,9-2,9	1,10	6,90	1,11	0

4 CHEMISCHE ANALYSES

De analyses en bewerkingen zijn uitgevoerd door een RvA-geaccrediteerd laboratorium.

4.1 Toetsingskader

De analyseresultaten zijn getoetst aan de normwaarden uit de 'Circulaire Bodemsanering per 1 juli 2013' en Bijlage B van de 'Regeling Bodemkwaliteit'. Hierin zijn de achtergrondwaarden (grond), streefwaarden (grondwater) en interventiewaarden (grond en grondwater) gedefinieerd. In de NEN 5740 is daarnaast een tussenwaarde (T-waarde) gedefinieerd als het rekenkundig gemiddelde van de achtergrond-/streefwaarde en de interventiewaarde. Overschrijdingen van de normen kunnen worden geïnterpreteerd als een:

- lichte verhoging* : gehalte > achtergrondwaarde (grond) of streefwaarde (grondwater)
- matige verhoging*: gehalte > T-waarde (tussenwaarde)
- sterke verhoging* : gehalte > interventiewaarde

Een verhoging ten opzichte van de T- of interventiewaarde vormt aanleiding tot het uitvoeren van een aanvullend onderzoek.

De meetwaarden worden gecorrigeerd naar een standaard bodemtype met 25% lutum en 10% organische stof. Deze gestandaardiseerde meetwaarden worden berekend en getoetst via de

landelijke toetsingsmodule BoToVa (*Bodem Toets- en Validatieservice*). De toetsing is opgenomen in bijlage III.

De normen geldend voor grond voor barium zijn ingetrokken. Gebleken is dat de interventiewaarde voor barium lager was dan het gehalte dat van nature in de bodem voorkomt. Alleen als verhoogde bariumgehalten het gevolg zijn van een antropogene bron (menselijk handelen), kan het bevoegd gezag dit gehalte beoordelen aan de voormalige normen. Het gehalte barium moet wel gemeten blijven worden.

Conform de Wet Bodembescherming (Wbb) is de ernst van de verontreiniging gerelateerd aan een omvangscriterium. Om van een 'geval van ernstige bodemverontreiniging' te spreken, dient voor tenminste één stof de gemiddelde concentratie van minimaal 25 m³ grond of 100 m³ bodemvolume grondwater de interventiewaarde te worden overschreden.

Voor een geval van ernstige bodemverontreiniging dat is ontstaan vóór 1987 geldt formeel een saneringsplicht. In de praktijk wordt een sanering alleen verplicht gesteld indien sprake is van actuele risico's, of indien dat bij een functiewijziging (bijvoorbeeld bouw) noodzakelijk is. Bij ongewijzigd gebruik en de afwezigheid van risico's wordt bij een historische verontreiniging geen termijn aan de saneringsverplichting opgelegd.

Indien de verontreiniging geheel of grotendeels na 1 januari 1987 is ontstaan, is sprake van een 'nieuw geval van bodemverontreiniging'. Vanuit de zorgplicht in de Wet bodembescherming dient een nieuw geval van bodemverontreiniging, ongeacht de mate en omvang van de verontreiniging, in beginsel terstond te worden verwijderd.

4.2 Analyses grond

De analyseresultaten zijn weergegeven in tabel 4.1. De analysecertificaten zijn opgenomen in bijlage IV, de toetsing aan de normwaarden in bijlage III.

Tabel 4.1: Gestandaardiseerde analyseresultaten grond (mg/kg d.s.)

Ref	Monsters	Waarnemingen	Ba [®]	Cd	Co	Cu	Hg	Pb	Mo	Ni	Zn	Olie	PAK	PCB
<i>Bovengrond</i>														
BG	02(0,08-0,50) 03(0,08-0,50) 04(0,08-0,50) 05(0,08-0,50)		-	-	-	-	-	-	-	-	-	-	-	-
<i>Ondergrond</i>														
OG	03(1,10-1,60) 05(1,30-1,70)		-	-	-	-	-	-	-	-	-	-	-	-

ref : referentie op analysecertificaat

Ba[®] : de normen voor barium zijn buiten werking gesteld, toetsing vindt plaats aan de vml. normen (AW=190, T=555, I=920)

- : het gehalte is kleiner dan of gelijk aan de achtergrondwaarde (of detectielimiet)

De geselecteerde mengmonsters van de boven- en ondergrond zijn geanalyseerd op het standaard NEN-pakket. Door middel van dit analysepakket wordt een breed beeld verkregen van de kwaliteit van de grond.

In beide mengmonsters zijn alle gemeten gehalten kleiner dan de achtergrondwaarde en/of detectielimiet.

4.3 Analyses grondwater

De analysesresultaten van grondwater zijn weergegeven in tabel 4.2. De analysecertificaten zijn opgenomen in bijlage IV, de toetsing aan de normwaarden in bijlage III.

Tabel 4.2: Analysesresultaten grondwater ($\mu\text{g/l}$)

Peilbuis	filterstelling (m-mv)	Ba	Cd	Co	Cu	Hg	Pb	Mo	Ni	Zn	VAK						Olie	VOCl
											B	T	E	X	S	N		
Bpb 01	1,9-2,9	230	-	-	-	-	-	-	-	-	-	-	-	-	-	-	-	-

- : de concentratie is kleiner dan of gelijk aan de streefwaarde (of detectielimiet)
 getal : de concentratie overschrijdt de streefwaarde

Het grondwater is geanalyseerd op het standaard NEN-pakket. Op deze wijze wordt een breed beeld verkregen van de grondwaterkwaliteit.

In het grondwater afkomstig uit de bestaande peilbuis 01 is de concentratie met barium licht verhoogd.

5 CONCLUSIES EN AANBEVELINGEN

De milieuhygiënische kwaliteit van de bodem ter plaatse van de onderzoekslocatie Ruskenstuk 2 te Meppel is vastgelegd.

De gestelde hypothese, dat er behoudens lichte verhogingen in het grondwater, verder geen verontreinigingen worden verwacht, is bevestigd. Er is in het grondwater een lichte verhoging met barium aangetoond. In grond zijn geen verhogingen aangetoond. De gevolgde onderzoeksstrategie geeft echter in voldoende mate de milieuhygiënische situatie ter plaatse van de onderzoekslocatie weer. Er is derhalve geen aanleiding tot het uitvoeren van een aanvullend onderzoek.

De onderzoeksresultaten vormen ons inziens geen belemmeringen voor de afgifte van een omgevingsvergunning. De afgifte van de omgevingsvergunning blijft echter een beleidsmatige afweging van de gemeente zelf.

Aanbevolen wordt om de grond die tijdens de bouw vrijkomt te hergebruiken binnen de perceelsgrenzen. Indien dit niet mogelijk is kan de grond op basis van dit rapport worden afgevoerd naar een grondbank of -depot. Als de grond wordt afgevoerd voor hergebruik elders, is (normaliter) eerst een keuring nodig conform het Besluit Bodemkwaliteit. Indicatief getoetst aan het Besluit Bodemkwaliteit voldoet de grond aan kwaliteitsklasse "Altijd Toepasbaar". Met name bij grotere partijen grond is dit laatste voordeliger dan afvoeren naar een grondbank of -depot. Indien de gemeente beschikt over een bodemkwaliteitskaart, is in sommige gevallen hergebruik mogelijk zonder aanvullend onderzoek.

BIJLAGE I

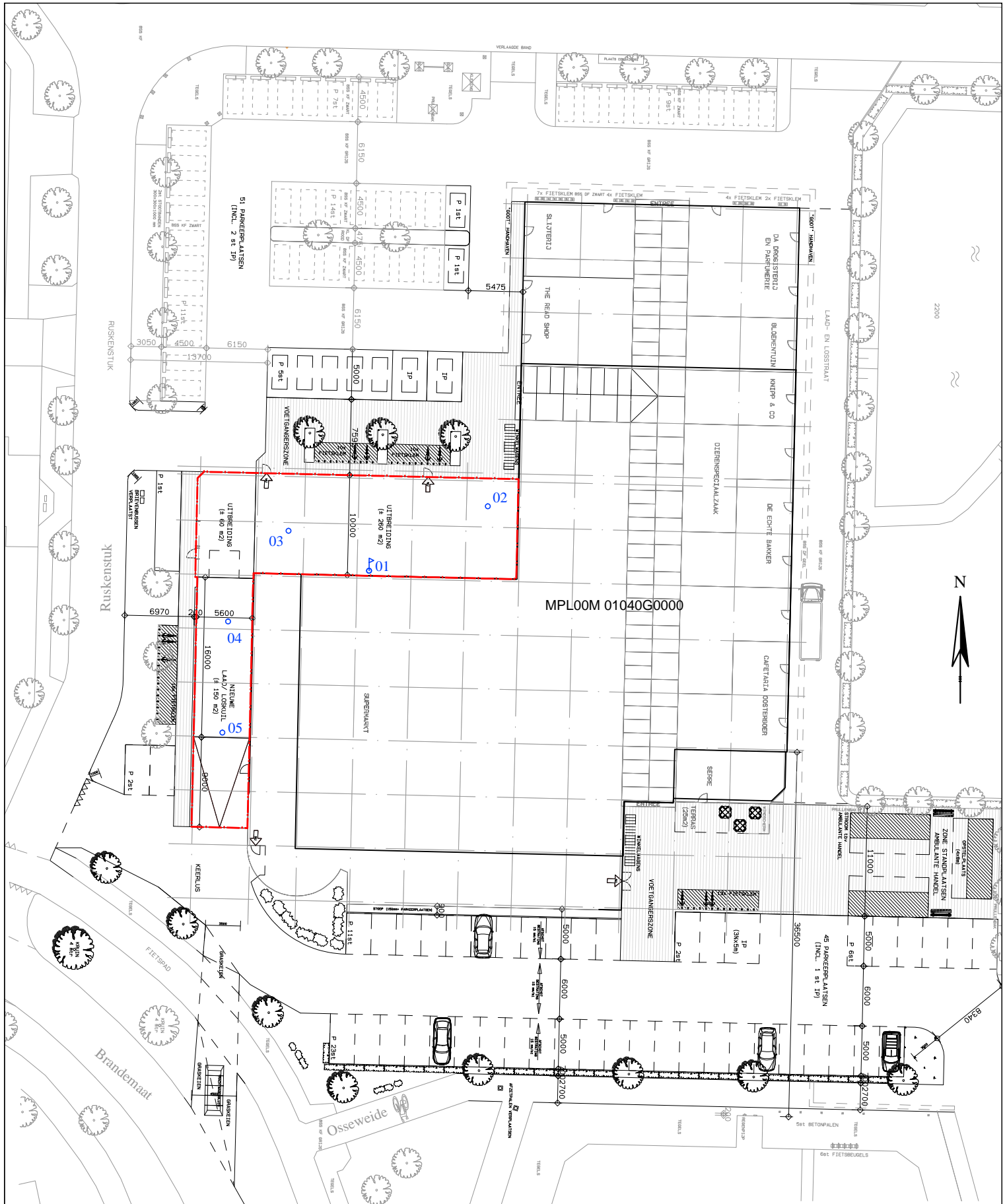

MPL00M 01040G0000



Legenda

- - boorpunt
- ⊙ - boorpunt met peilbuis
- - onderzoekslocatie
- - - - - perceelsgrens

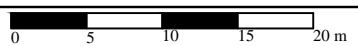

BOORPUNTENKAART



Opdrachtgever: Elzinga Supermarkten B.V.

Project:
Ruskenstuk 2 te Meppel

Schaal: 1:500 Formaat: A4

Bestandsnaam: 23583tek.dwg

Project nummer: 23583 CB0

Getekend: F.D. Datum : 09-04-2015

Kamerik Heerhugowaard Steenwijk
 Nijverheidsweg 7, 3471 GZ Galileistraat 69, 1704 SE Oevers 16, 8331 VC
 Tel: 0348-402103 Tel: 072-5729457 Tel: 0521-521924
 Fax: 0348-402703 Fax: 072-5721744 Fax: 0521-521928

BIJLAGE II

Legenda (conform NEN 5104)

grind

	Grind, siltig
	Grind, zwak zandig
	Grind, matig zandig
	Grind, sterk zandig
	Grind, uiterst zandig

zand

	Zand, kleiig
	Zand, zwak siltig
	Zand, matig siltig
	Zand, sterk siltig
	Zand, uiterst siltig

veen

	Veen, mineraalarm
	Veen, zwak kleiig
	Veen, sterk kleiig
	Veen, zwak zandig
	Veen, sterk zandig

peilbuis

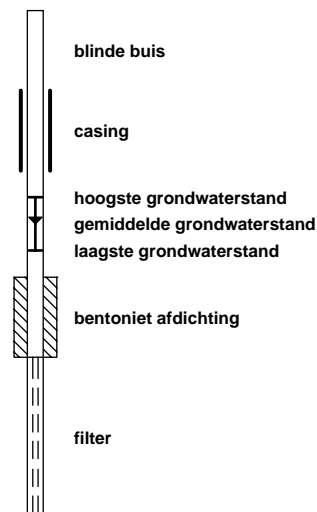

klei

	Klei, zwak siltig
	Klei, matig siltig
	Klei, sterk siltig
	Klei, uiterst siltig
	Klei, zwak zandig
	Klei, matig zandig
	Klei, sterk zandig

leem

	Leem, zwak zandig
	Leem, sterk zandig

overige toevoegingen

	zwak humeus
	matig humeus
	sterk humeus
	zwak grindig
	matig grindig
	sterk grindig

geur

	geen geur
	zwakke geur
	matige geur
	sterke geur
	uiterste geur

olie

	geen olie-water reactie
	zwakke olie-water reactie
	matige olie-water reactie
	sterke olie-water reactie
	uiterste olie-water reactie

p.i.d.-waarde

	>0
	>1
	>10
	>100
	>1000
	>10000

monsters

	geroerd monster
	ongeroerd monster

overig

	bijzonder bestanddeel
	Gemiddeld hoogste grondwaterstand
	grondwaterstand
	Gemiddeld laagste grondwaterstand
	slib
	water

Boring: 02

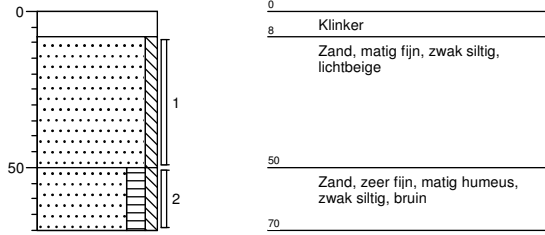

Boring: 03

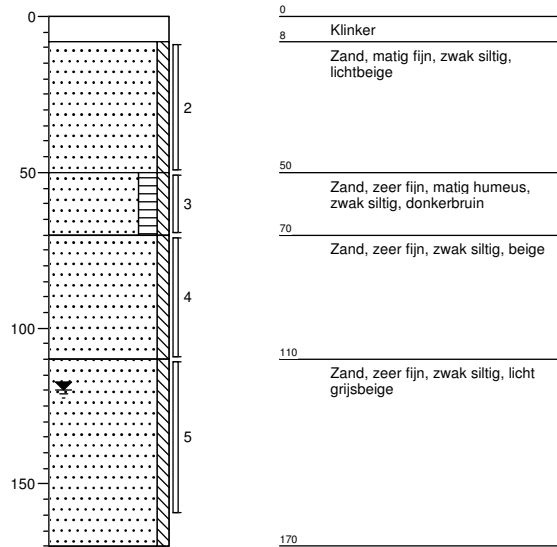

Boring: 04

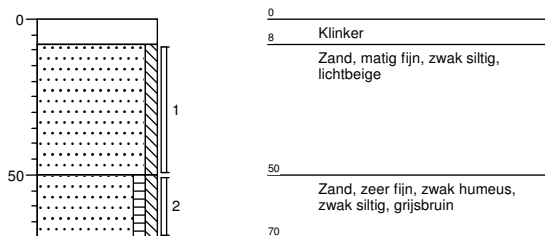

Boring: 05

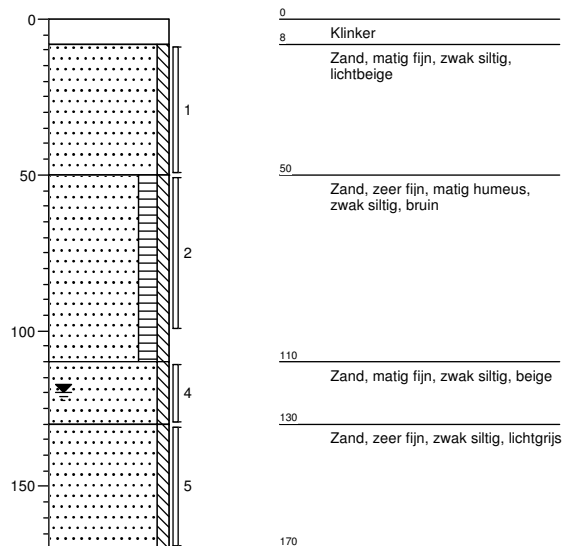

BIJLAGE III

Project	23583-Ruskenstuk 2
Certificaten	529985
Toetsing	T.12 - Beoordeling kwaliteit van grond volgens Wbb
Toetsversie	BoToVa 2.0.0
Toetsdatum: 8 april 2015 09:14	

Monsterreferentie	1455289
Monsteromschrijving	BG 02 (8-50) 03 (8-50) 04 (8-50) 05 (8-50)

Analyse	Eenheid	Analyseseres.	Gestand.Res.	Toetsoordeel	AW	T	I
---------	---------	---------------	--------------	--------------	----	---	---

Lutum/Humus

Organische stof	% (m/m ds)	0.3	10				
Lutum	% (m/m ds)	1.0	25				

Droogrest

droogrest	%	95.1	95.1	@			
-----------	---	------	-------------	---	--	--	--

Metalen ICP-AES

barium (Ba)	mg/kg ds	< 20	< 54	@			
cadmium (Cd)	mg/kg ds	< 0.2	< 0.24	-	0.6	6.8	13
kobalt (Co)	mg/kg ds	< 3	< 7.4	-	15	102.5	190
koper (Cu)	mg/kg ds	< 5	< 7.2	-	40	115	190
kwik (Hg) FIAS/Fims	mg/kg ds	< 0.05	< 0.05	-	0.15	18.075	36
lood (Pb)	mg/kg ds	< 10	< 11	-	50	290	530
molybdeen (Mo)	mg/kg ds	< 1.5	< 1.0	-	1.5	95.75	190
nikkel (Ni)	mg/kg ds	< 4	< 8	-	35	67.5	100
zink (Zn)	mg/kg ds	< 20	< 33	-	140	430	720

Minerale olie

minerale olie (florisil clean-up)	mg/kg ds	< 35	< 120	-	190	2595	5000
-----------------------------------	----------	------	-----------------	---	-----	------	------

Polycyclische koolwaterstoffen

naftaleen	mg/kg ds	< 0.05	< 0.035				
fenantreen	mg/kg ds	< 0.05	< 0.035				
anthraceen	mg/kg ds	< 0.05	< 0.035				
fluoranteen	mg/kg ds	< 0.05	< 0.035				
benzo(a)antraceen	mg/kg ds	< 0.05	< 0.035				
chryseen	mg/kg ds	< 0.05	< 0.035				
benzo(k)fluoranteen	mg/kg ds	< 0.05	< 0.035				
benzo(a)pyreen	mg/kg ds	< 0.05	< 0.035				
benzo(ghi)peryleen	mg/kg ds	< 0.05	< 0.035				
indeno(1,2,3-cd)pyreen	mg/kg ds	< 0.05	< 0.035				

Sommaties

som PAK (10)	mg/kg ds	0.35	< 0.35	-	1.5	20.75	40
--------------	----------	------	------------------	---	-----	-------	----

Polychloorbifenylen

PCB - 28	mg/kg ds	< 0.001	< 0.0035				
PCB - 52	mg/kg ds	< 0.001	< 0.0035				
PCB - 101	mg/kg ds	< 0.001	< 0.0035				
PCB - 118	mg/kg ds	< 0.001	< 0.0035				
PCB - 138	mg/kg ds	< 0.001	< 0.0035				
PCB - 153	mg/kg ds	< 0.001	< 0.0035				
PCB - 180	mg/kg ds	< 0.001	< 0.0035				

Sommaties

som PCBs (7)	mg/kg ds	0.005	< 0.024	-	0.02	0.51	1
--------------	----------	-------	-------------------	---	------	------	---

Monsterreferentie		1455290						
Monsteromschrijving		OG 03 (110-160) 05 (130-170)						
Analyse	Eenheid	Analyseseres.	Gestand.Res.	Toetsoordeel	AW	T	I	
<i>Lutum/Humus</i>								
Organische stof	% (m/m ds)	0.3	10					
Lutum	% (m/m ds)	3.4	25					
<i>Droogrest</i>								
droogrest	%	85	85.0	@				
<i>Metalen ICP-AES</i>								
barium (Ba)	mg/kg ds	< 20	< 46	@				
cadmium (Cd)	mg/kg ds	< 0.2	< 0.24	-	0.6	6.8	13	
kobalt (Co)	mg/kg ds	< 3	< 6.4	-	15	102.5	190	
koper (Cu)	mg/kg ds	< 5	< 6.9	-	40	115	190	
kwik (Hg) FIAS/Fims	mg/kg ds	< 0.05	< 0.05	-	0.15	18.075	36	
lood (Pb)	mg/kg ds	< 10	< 11	-	50	290	530	
molybdeen (Mo)	mg/kg ds	< 1.5	< 1.0	-	1.5	95.75	190	
nikkel (Ni)	mg/kg ds	< 4	< 7	-	35	67.5	100	
zink (Zn)	mg/kg ds	< 20	< 31	-	140	430	720	
<i>Minerale olie</i>								
minerale olie (florisil clean-up)	mg/kg ds	< 35	< 120	-	190	2595	5000	
<i>Polycyclische koolwaterstoffen</i>								
naftaleen	mg/kg ds	< 0.05	< 0.035					
fenantreen	mg/kg ds	< 0.05	< 0.035					
anthraceen	mg/kg ds	< 0.05	< 0.035					
fluoranteen	mg/kg ds	< 0.05	< 0.035					
benzo(a)antraceen	mg/kg ds	< 0.05	< 0.035					
chryseen	mg/kg ds	< 0.05	< 0.035					
benzo(k)fluoranteen	mg/kg ds	< 0.05	< 0.035					
benzo(a)pyreen	mg/kg ds	< 0.05	< 0.035					
benzo(ghi)peryleen	mg/kg ds	< 0.05	< 0.035					
indeno(1,2,3-cd)pyreen	mg/kg ds	< 0.05	< 0.035					
<i>Sommaties</i>								
som PAK (10)	mg/kg ds	0.35	< 0.35	-	1.5	20.75	40	
<i>Polychloorbifenylen</i>								
PCB - 28	mg/kg ds	< 0.001	< 0.0035					
PCB - 52	mg/kg ds	< 0.001	< 0.0035					
PCB - 101	mg/kg ds	< 0.001	< 0.0035					
PCB - 118	mg/kg ds	< 0.001	< 0.0035					
PCB - 138	mg/kg ds	< 0.001	< 0.0035					
PCB - 153	mg/kg ds	< 0.001	< 0.0035					
PCB - 180	mg/kg ds	< 0.001	< 0.0035					
<i>Sommaties</i>								
som PCBs (7)	mg/kg ds	0.005	< 0.024	-	0.02	0.51	1	
Legenda								
@	Geen toetsoordeel mogelijk							
-	<= Achtergrondwaarde							

Project	23583-Ruskenstuk 2
Certificaten	529979
Toetsing	T.13 - Beoordeling kwaliteit van grondwater volgens Wbb
Toetsversie	BoToVa 1.1.0
Toetsdatum: 3 april 2015 10:22	

Monsterreferentie	1455278
Monsteromschrijving	01-1-1 01 (-)

Analyse	Eenheid	Analyseseres.	Toetsoordeel	S	T	I
---------	---------	---------------	--------------	---	---	---

Metalen ICP-MS (opgelost)

barium (Ba)	µg/l	230	4.6 S	50	337.5	625
cadmium (Cd)	µg/l	< 0.2	-	0.4	3.2	6
kobalt (Co)	µg/l	< 2	-	20	60	100
koper (Cu)	µg/l	< 2	-	15	45	75
kwik (Hg) FIAS/Fims	µg/l	< 0.05	-	0.05	0.175	0.3
lood (Pb)	µg/l	< 2	-	15	45	75
molybdeen (Mo)	µg/l	< 2	-	5	152.5	300
nikkel (Ni)	µg/l	< 3	-	15	45	75
zink (Zn)	µg/l	47	-	65	432.5	800

Minerale olie

minerale olie (florisil clean-up)	µg/l	< 50	-	50	325	600
-----------------------------------	------	------	---	----	-----	-----

Vluchtige aromaten

styreen	µg/l	< 0.2	-	6	153	300
benzeen	µg/l	< 0.2	-	0.2	15.1	30
tolueen	µg/l	< 0.2	-	7	503.5	1000
ethylbenzeen	µg/l	< 0.2	-	4	77	150
xyleen (ortho)	µg/l	< 0.1	-	-	-	-
xyleen (som m+p)	µg/l	< 0.2	-	-	-	-
naftaleen	µg/l	< 0.02	-	0.01	35.005	70

Sommaties aromaten

som xylenen	µg/l	0.2	-	0.2	35.1	70
-------------	------	-----	---	-----	------	----

Vluchtige chlooralifaten

dichloormethaan	µg/l	< 0.2	-	0.01	500.005	1000
1,1-dichloorethaan	µg/l	< 0.2	-	7	453.5	900
1,2-dichloorethaan	µg/l	< 0.2	-	7	203.5	400
1,2-dichlooretheen (trans)	µg/l	< 0.1	-	-	-	-
1,1-dichlooretheen	µg/l	< 0.1	-	0.01	5.005	10
1,2-dichlooretheen (cis)	µg/l	< 0.1	-	-	-	-
1,1-dichloorpropaan	µg/l	< 0.2	-	-	-	-
1,2-dichloorpropaan	µg/l	< 0.2	-	-	-	-
1,3-dichloorpropaan	µg/l	< 0.2	-	-	-	-
trichloormethaan	µg/l	< 0.2	-	6	203	400
tetrachloormethaan	µg/l	< 0.1	-	0.01	5.005	10
1,1,1-trichloorethaan	µg/l	< 0.1	-	0.01	150.005	300
1,1,2-trichloorethaan	µg/l	< 0.1	-	0.01	65.005	130
trichlooretheen	µg/l	< 0.2	-	24	262	500
tetrachlooretheen	µg/l	< 0.1	-	0.01	20.005	40
vinylchloride	µg/l	< 0.2	-	0.01	2.505	5

Sommaties

som C+T dichlooretheen	µg/l	0.1	-	0.01	10.005	20
som dichloorpropanen	µg/l	0.4	-	0.8	40.4	80

Vluchtige gehalogeneerde alifaten - divers

tribroommethaan	µg/l	< 0.2	@	-	-	630
-----------------	------	-------	---	---	---	-----

Toetsoordeel monster 1455278:	Overschrijding Streefwaarde
-------------------------------	-----------------------------

Legenda	
@	Geen toetsoordeel mogelijk
-	<= Streefwaarde
x S	x maal Streefwaarde

BIJLAGE IV

Grondslag Kamerik
T.a.v. de heer C. Broekhuizen
Nijverheidsweg 7
3471 GZ KAMERIK

Uw kenmerk : 23583-Ruskenstuk 2
Ons kenmerk : Project 529985
Validatieref. : 529985_certificaat_v1
Opdrachtverificatiecode: AXVU-TKXT-DFMA-TYAG
Bijlage(n) : 2 tabel(len) + 2 bijlage(n)

Amsterdam, 7 april 2015

Hierbij zend ik u de resultaten van het laboratoriumonderzoek dat op uw verzoek is uitgevoerd in de door u aangeboden monsters.

De resultaten hebben uitsluitend betrekking op de monsters, zoals die door u voor analyse ter beschikking werden gesteld.

Het onderzoek is, met uitzondering van eventueel uitbesteed onderzoek, uitgevoerd door Eurofins Omegam volgens de methoden zoals ze zijn vastgelegd in het geldende accreditatie-certificaat L086 en/of in de bundel "Analysevoorschriften Eurofins Omegam". De in dit onderzoek uitgevoerde onderzoeksmethoden van de geaccrediteerde analyses zijn in een aparte bijlage als onderdeel van dit analyse-certificaat opgenomen. De methoden zijn, voor zover mogelijk, ontleend aan de accreditatieprogramma's/schema's en NEN- EN- en/of ISO-voorschriften.

Ik wijs u erop dat het analyse-certificaat alleen in zijn geheel mag worden gereproduceerd. Ik vertrouw erop uw opdracht volledig en naar tevredenheid te hebben uitgevoerd. Heeft u naar aanleiding van deze rapportage nog vragen, dan verzoek ik u contact op te nemen met onze klantenservice.

Hoogachtend,
namens Eurofins Omegam,



Ing. J. Tukker
Manager productie

Op dit certificaat zijn onze algemene voorwaarden van toepassing.
Dit analyse-certificaat mag niet anders dan in zijn geheel worden gereproduceerd.

Eurofins Omegam B.V.
H.J.E. Wenckbachweg 120
NL-1114 AD Amsterdam-Duivendrecht
Nederland

T +31-(0)20-597 66 80
F +31-(0)20-597 66 89
klantenservice@omegam.nl
www.omegam.nl

IBAN NL 16 BNPA 0227667980
BIC BNPANL2A
BTW nr. NL8139.67.132.B01
KvK nr. 34215654

ANALYSECERTIFICAAT

Project code : 529985
Project omschrijving : 23583-Ruskenstuk 2
Opdrachtgever : Grondslag Kamerik

Monsterreferenties

1455289 = BG 02 (8-50) 03 (8-50) 04 (8-50) 05 (8-50)

1455290 = OG 03 (110-160) 05 (130-170)

Opgegeven bemonsteringsdatum :	30/03/2015	30/03/2015
Ontvangstdatum opdracht :	30/03/2015	30/03/2015
Startdatum :	30/03/2015	30/03/2015
Monstercode :	1455289	1455290
Matrix :	Grond	Grond

Monstervoorbewerking

S AS3000 (steekmonster)		uitgevoerd	uitgevoerd
S gewicht artefact	g	< 1	< 1
S soort artefact		nvt	nvt
S voorbewerking AS3000		uitgevoerd	uitgevoerd

Algemeen onderzoek - fysisch

S droogrest	%	95,1	85,0
S organische stof (gec. voor lutum)	% (m/m ds)	0,3	0,3
S lutumgehalte (pipetmethode)	% (m/m ds)	< 1	3,4

Anorganische parameters - metalen

S barium (Ba)	mg/kg ds	< 20	< 20
S cadmium (Cd)	mg/kg ds	< 0,20	< 0,20
S kobalt (Co)	mg/kg ds	< 3,0	< 3,0
S koper (Cu)	mg/kg ds	< 5,0	< 5,0
S kwik (Hg) FIAS/Fims	mg/kg ds	< 0,05	< 0,05
S lood (Pb)	mg/kg ds	< 10	< 10
S molybdeen (Mo)	mg/kg ds	< 1,5	< 1,5
S nikkel (Ni)	mg/kg ds	< 4	< 4
S zink (Zn)	mg/kg ds	< 20	< 20

Organische parameters - niet aromatisch

S minerale olie (florisil clean-up)	mg/kg ds	< 35	< 35
-------------------------------------	----------	------	------

Organische parameters - aromatisch
Polycyclische koolwaterstoffen:

S naftaleen	mg/kg ds	< 0,05	< 0,05
S fenantreen	mg/kg ds	< 0,05	< 0,05
S anthraceen	mg/kg ds	< 0,05	< 0,05
S fluoranteen	mg/kg ds	< 0,05	< 0,05
S benzo(a)antracene	mg/kg ds	< 0,05	< 0,05
S chryseen	mg/kg ds	< 0,05	< 0,05
S benzo(k)fluoranteen	mg/kg ds	< 0,05	< 0,05
S benzo(a)pyreen	mg/kg ds	< 0,05	< 0,05
S benzo(ghi)peryleen	mg/kg ds	< 0,05	< 0,05
S indeno(1,2,3-cd)pyreen	mg/kg ds	< 0,05	< 0,05
S som PAK (10)	mg/kg ds	0,35	0,35

Organische parameters - gehalogeneerd
Polychloorbifenylen:

S PCB -28	mg/kg ds	< 0,001	< 0,001
S PCB -52	mg/kg ds	< 0,001	< 0,001
S PCB -101	mg/kg ds	< 0,001	< 0,001
S PCB -118	mg/kg ds	< 0,001	< 0,001
S PCB -138	mg/kg ds	< 0,001	< 0,001
S PCB -153	mg/kg ds	< 0,001	< 0,001
S PCB -180	mg/kg ds	< 0,001	< 0,001
S som PCBs (7)	mg/kg ds	0,005	0,005

Dit analyse-certificaat, inclusief voorblad en eventuele bijlage(n), mag niet anders dan in zijn geheel worden gereproduceerd.

- De met een 'Q' gemerkte analyses zijn door RvA geaccrediteerd (registratienummer L086).

- De met een 'S' gemerkte analyses zijn op basis van het schema AS 3000 geaccrediteerd.

Opdrachtverificatiecode: AXVU-TKXT-DFMA-TYAG

Ref.: 529985_certificaat_v1

ANALYSECERTIFICAAT

Project code : 529985
Project omschrijving : 23583-Ruskenstuk 2
Opdrachtgever : Grondslag Kamerik

Opmerkingen m.b.t. analyses

Opmerking(en) algemeen

Organische stof gehalte (gecorrigeerd voor lutum en vrij ijzer in de vorm van Fe₂O₃)

Het organische stofgehalte is gecorrigeerd voor het in het analysecertificaat gerapporteerde lutumgehalte. Indien het lutumgehalte niet is gerapporteerd is de correctie uitgevoerd met een lutumgehalte van 5,4% (gemiddeld lutumgehalte Nederlandse bodem, AS3010/AS3210, prestatieblad organische stofgehalte in grond/waterbodem). Indien het vrij ijzergehalte is bepaald en groter is dan 5 % m/m, is bij de berekening van het organische stof gecorrigeerd voor dat gehalte aan vrij ijzer.

Sommatie van concentraties voor groepsparameters

De sommatie is uitgevoerd volgens AS3000 paragraaf 2.5.2 en bijlage 3.

ANALYSECERTIFICAAT

Project code : 529985
Project omschrijving : 23583-Ruskenstuk 2
Opdrachtgever : Grondslag Kamerik

Barcodeschema's

<i>Monstercode Uw referentie</i>	<i>monster</i>	<i>diepte</i>	<i>potnr</i>
1455289 BG 02 (8-50) 03 (8-50) 04 (8-50) 05 (8-50)	02	0.08-0.5	1780223AA
	04	0.08-0.5	1780214AA
	05	0.08-0.5	1780191AA
	03	0.08-0.5	1780232AA
1455290 OG 03 (110-160) 05 (130-170)	03	1.1-1.6	1780184AA
	05	1.3-1.7	1780231AA

ANALYSECERTIFICAAT

Project code : 529985
Project omschrijving : 23583-Ruskenstuk 2
Opdrachtgever : Grondslag Kamerik

Analysemethoden in Grond (AS3000)

AS3000

In dit analysecertificaat zijn de met 'S' gemerkte analyses uitgevoerd volgens de analysemethoden beschreven in het "Accreditatieschema Laboratoriumanalyses voor grond-, waterbodem- en grondwateronderzoek (AS SIKB 3000)". Het laboratoriumonderzoek is uitgevoerd volgens de onderstaande analysemethoden. Deze analyses zijn vastgelegd in het geldende accreditatie-certificaat met bijbehorende verrichtingenlijst L086 van Eurofins Omegam BV.

Samplemate	: Conform AS3000 en NEN-EN 16179
Droogrest	: Conform AS3010 prestatieblad 2
Organische stof (gec. voor lutum)	: Conform AS3010 prestatieblad 3
Lutumgehalte (pipetmethode)	: Conform AS3010 prestatieblad 4; gelijkwaardig aan NEN 5753
Barium (Ba)	: Conform AS3010 prestatieblad 5; NEN 6966 en destructie conform NEN 6961
Cadmium (Cd)	: Conform AS3010 prestatieblad 5; NEN 6966 en destructie conform NEN 6961
Kobalt (Co)	: Conform AS3010 prestatieblad 5; NEN 6966 en destructie conform NEN 6961
Koper (Cu)	: Conform AS3010 prestatieblad 5; NEN 6966 en destructie conform NEN 6961
Kwik (Hg)	: Conform AS3010 prestatieblad 5; NEN-ISO 16772 en destructie conform NEN 6961
Lood (Pb)	: Conform AS3010 prestatieblad 5; NEN 6966 en destructie conform NEN 6961
Molybdeen (Mo)	: Conform AS3010 prestatieblad 5; NEN 6966 en destructie conform NEN 6961
Nikkel (Ni)	: Conform AS3010 prestatieblad 5; NEN 6966 en destructie conform NEN 6961
Zink (Zn)	: Conform AS3010 prestatieblad 5; NEN 6966 en destructie conform NEN 6961
Minerale olie (florisil clean-up)	: Conform AS3010 prestatieblad 7
PAKs	: Conform AS3010 prestatieblad 6
PCBs	: Conform AS3010 prestatieblad 8

Grondslag Heerhugowaard
T.a.v. de heer C. Broekhuizen
Galileistraat 69
1704 SE HEERHUGOWAARD

Uw kenmerk : 23583-Ruskenstuk 2
Ons kenmerk : Project 529979
Validatieref. : 529979_certificaat_v1
Opdrachtverificatiecode: IKOY-MPUS-VTGN-HVVK
Bijlage(n) : 2 tabel(len) + 1 bijlage(n)

Amsterdam, 2 april 2015

Hierbij zend ik u de resultaten van het laboratoriumonderzoek dat op uw verzoek is uitgevoerd in de door u aangeboden monsters.

De resultaten hebben uitsluitend betrekking op de monsters, zoals die door u voor analyse ter beschikking werden gesteld.

Het onderzoek is, met uitzondering van eventueel uitbesteed onderzoek, uitgevoerd door Eurofins Omegam volgens de methoden zoals ze zijn vastgelegd in het geldende accreditatie-certificaat L086 en/of in de bundel "Analysevoorschriften Eurofins Omegam". De in dit onderzoek uitgevoerde onderzoeksmethoden van de geaccrediteerde analyses zijn in een aparte bijlage als onderdeel van dit analyse-certificaat opgenomen. De methoden zijn, voor zover mogelijk, ontleend aan de accreditatieprogramma's/schema's en NEN- EN- en/of ISO-voorschriften.

Ik wijs u erop dat het analyse-certificaat alleen in zijn geheel mag worden gereproduceerd. Ik vertrouw erop uw opdracht volledig en naar tevredenheid te hebben uitgevoerd. Heeft u naar aanleiding van deze rapportage nog vragen, dan verzoek ik u contact op te nemen met onze klantenservice.

Hoogachtend,
namens Eurofins Omegam,



Ing. J. Tukker
Manager productie

Op dit certificaat zijn onze algemene voorwaarden van toepassing.
Dit analyse-certificaat mag niet anders dan in zijn geheel worden gereproduceerd.

Eurofins Omegam B.V.
H.J.E. Wenckbachweg 120
NL-1114 AD Amsterdam-Duivendrecht
Nederland

T +31-(0)20-597 66 80
F +31-(0)20-597 66 89
klantenservice@omegam.nl
www.omegam.nl

IBAN NL 16 BNPA 0227667980
BIC BNPANL2A
BTW nr. NL8139.67.132.B01
KvK nr. 34215654

ANALYSECERTIFICAAT

Project code : 529979
Project omschrijving : 23583-Ruskenstuk 2
Opdrachtgever : Grondslag Heerhugowaard

Monsterreferenties
1455278 = 01-1-1 01 (-)

Opgegeven bemonsteringsdatum : 30/03/2015
Ontvangstdatum opdracht : 30/03/2015
Startdatum : 30/03/2015
Monstercode : 1455278
Matrix : Grondwater

Anorganische parameters - metalen

Metalen ICP-MS (opgelost):

S barium (Ba)	µg/l	230
S cadmium (Cd)	µg/l	< 0,2
S kobalt (Co)	µg/l	< 2
S koper (Cu)	µg/l	< 2
S kwik (Hg) FIAS/Fims	µg/l	< 0,05
S lood (Pb)	µg/l	< 2
S molybdeen (Mo)	µg/l	< 2
S nikkel (Ni)	µg/l	< 3
S zink (Zn)	µg/l	47

Organische parameters - niet aromatisch

S minerale olie (florisil clean-up) µg/l < 50

Organische parameters - aromatisch

Vluchtige aromaten:

S styreen	µg/l	< 0,2
S benzeen	µg/l	< 0,2
S toluen	µg/l	< 0,2
S ethylbenzeen	µg/l	< 0,2
S xyleen (ortho)	µg/l	< 0,1
S xyleen (som m+p)	µg/l	< 0,2
S naftaleen	µg/l	< 0,02
S som xylenen	µg/l	0,2

Organische parameters - gehalogeneerd

Vluchtige chlooralifaten:

S dichloormethaan	µg/l	< 0,2
S 1,1-dichloorethaan	µg/l	< 0,2
S 1,2-dichloorethaan	µg/l	< 0,2
S 1,1-dichlooretheen	µg/l	< 0,1
S 1,2-dichlooretheen (trans)	µg/l	< 0,1
S 1,2-dichlooretheen (cis)	µg/l	< 0,1
S 1,1-dichloorpropaan	µg/l	< 0,2
S 1,2-dichloorpropaan	µg/l	< 0,2
S 1,3-dichloorpropaan	µg/l	< 0,2
S trichloormethaan	µg/l	< 0,2
S tetrachloormethaan	µg/l	< 0,1
S 1,1,1-trichloorethaan	µg/l	< 0,1
S 1,1,2-trichloorethaan	µg/l	< 0,1
S trichlooretheen	µg/l	< 0,2
S tetrachlooretheen	µg/l	< 0,1
S vinylchloride	µg/l	< 0,2
S som C+T dichlooretheen	µg/l	0,1
S som dichloorpropanen	µg/l	0,4

Vluchtige gehalogeneerde alifaten - divers:

S tribroommethaan µg/l < 0,2

ANALYSECERTIFICAAT

Project code : 529979
Project omschrijving : 23583-Ruskenstuk 2
Opdrachtgever : Grondslag Heerhugowaard

Opmerkingen m.b.t. analyses

Opmerking(en) algemeen

Sommatie van concentraties voor groepsparameters

De sommatie is uitgevoerd volgens AS3000 paragraaf 2.5.2 en bijlage 3.

ANALYSECERTIFICAAT

Project code : 529979
Project omschrijving : 23583-Ruskenstuk 2
Opdrachtgever : Grondslag Heerhugowaard

Analysemethoden in Grondwater (AS3000)

AS3000

In dit analysecertificaat zijn de met 'S' gemerkte analyses uitgevoerd volgens de analysemethoden beschreven in het "Accreditatieschema Laboratoriumanalyses voor grond-, waterbodem- en grondwateronderzoek (AS SIKB 3000)". Het laboratoriumonderzoek is uitgevoerd volgens de onderstaande analysemethoden. Deze analyses zijn vastgelegd in het geldende accreditatie-certificaat met bijbehorende verrichtingenlijst L086 van Eurofins Omegam BV.

Barium (Ba)	: Conform AS3110 prestatieblad 3; NEN-EN-ISO 17294-2
Cadmium (Cd)	: Conform AS3110 prestatieblad 3; NEN-EN-ISO 17294-2
Kobalt (Co)	: Conform AS3110 prestatieblad 3; NEN-EN-ISO 17294-2
Koper (Cu)	: Conform AS3110 prestatieblad 3; NEN-EN-ISO 17294-2
Kwik (Hg)	: Conform AS3110 prestatieblad 3; gelijkwaardig aan NEN-EN-ISO 12846
Lood (Pb)	: Conform AS3110 prestatieblad 3; NEN-EN-ISO 17294-2
Molybdeen (Mo)	: Conform AS3110 prestatieblad 3; NEN-EN-ISO 17294-2
Nikkel (Ni)	: Conform AS3110 prestatieblad 3; NEN-EN-ISO 17294-2
Zink (Zn)	: Conform AS3110 prestatieblad 3; NEN-EN-ISO 17294-2
Minerale olie (florisil clean-up)	: Conform AS3110 prestatieblad 5
Aromaten (BTEXXN)	: Conform AS3130 prestatieblad 1
Styreen	: Conform AS3130 prestatieblad 1
Chlooralifaten	: Conform AS3130 prestatieblad 1
Vinylchloride	: Conform AS3130 prestatieblad 1

BIJLAGE V

Verklarende woordenlijst

Wet bodembescherming (Wbb): Deze wet is er vooral op gericht om in het belang van het milieu regels te stellen om bodemverontreiniging te voorkomen, te onderzoeken en te saneren.

NEN-5725: Richtlijn voor gedegen vooronderzoek. Het vooronderzoek wordt uitgevoerd voorafgaand aan het feitelijke onderzoek van de bodem (= veld- en laboratoriumonderzoek). De bij het vooronderzoek verzamelde informatie dient om te komen tot een adequate invulling van het veld- en laboratoriumonderzoek en draagt bij aan de verklaring van de resultaten van het bodemonderzoek.

NEN-5740: Deze norm beschrijft de werkwijze voor het opstellen van de onderzoeksstrategie bij verkennend bodemonderzoek naar de aanwezigheid van bodemverontreiniging. De norm is van toepassing op verkennend onderzoek van zowel onverdachte als verdachte locaties.

Standaard NEN analysepakket grond en grondwater

	Boven- en ondergrond	Grondwater
Metalen (barium, cadmium, kobalt, koper, kwik, lood, molybdeen, nikkel, zink)	*	*
Polycyclische Aromatische Koolwaterstoffen (PAK)	*	
Polychloorbifenylen (PCB)	*	
Minerale olie	*	*
Vluchtige aromaten (BTEXSN)		*
Vluchtige chlooralifaten (VOCl)		*

m-mv: diepte in meter minus maaiveld

pH: zuurgraad

EC: Geleidingsvermogen

NTU: de eenheid waarin troebelheid (van onder andere) water wordt uitgedrukt

Streefwaarde: deze waarde geeft voor grondwater aan wat het ijkpunt is voor de milieukwaliteit op de lange termijn, uitgaande van Verwaarloosbare Risico's voor het ecosysteem

Achtergrondwaarde: deze waarde is voor grond vastgesteld op basis van de gehalten zoals die voorkomen in de bodem van natuur- en landbouwgronden in Nederland die niet zijn belast door lokale verontreinigingsbronnen.

Interventiewaarde: Is de waarde die het kwaliteitsniveau aangeeft, waarop de functionele eigenschappen van de bodem, voor mens, dier en plant ernstig zijn verminderd of dreigen tot worden verminderd.

T-waarde (tussenwaarde): Is voor grondwater gelijk aan $(\text{streefwaarde} + \text{interventiewaarde})/2$ en voor grond gelijk aan $(\text{achtergrondwaarde} + \text{interventiewaarde})/2$. Overschrijding van de T-waarde geeft aan dat er mogelijk een aanvullend/nader onderzoek nodig is.

Maximale Waarde wonen (MWw): deze waarde geeft de bovengrens aan van de kwaliteit die nodig is om de bodem blijvend geschikt te houden voor de functie 'wonen'.

Maximale Waarde industrie (MWi): deze waarde geeft de bovengrens aan van de kwaliteit die nodig is om de bodem blijvend geschikt te houden voor de functie 'industrie'.

Gebruikte afkortingen van stoffen:

Ba	Barium	Olie	Minerale olie
Cd	Cadmium	VAK	Vluchtige Aromatische Koolwaterstoffen
Co	Kobalt	B	Benzeen
Cu	Koper	T	Tolueen
Hg	Kwik	E	Ethylbenzeen
Pb	Lood	X	Xylenen
Mo	Molybdeen	S	Styreen
Ni	Nikkel	Naft.	Naftaleen
Zn	Zink	VOCl	Vluchtige Organochloorverbindingen
PAK	Polycyclische Aromatische Koolwaterstoffen	PCB	Polychloorbifenylen

Oer: een inspoelingslaag van sesqui-oxiden (aluminium- en ijzeroxiden) boven de hoogste grondwaterstand. De oxiden zijn afkomstig van hoger gelegen bodemhorizonten. Oer is vaak harder dan het bodemmateriaal zelf.

Gley: (oranje-bruine) ijzer-/roestvlekken die worden gevormd als gevolg van een fluctuerende grondwaterstand. Gley komt, in tegenstelling tot oer, niet voor in hardere brokjes maar uit zich voornamelijk in kleurverschil.