

# **‘Quickscan natuurtoets Marten Ottenlaan 21 en dierenverblijf Wilhelminapark, Meppel’**

*Inventarisatie en beoordeling van natuurwaarden  
in het kader van natuurwet- en regelgeving*



# Colofon

*Titel:* **'Quickscan natuurtoets Marten Ottenlaan 21 en dierenverblijf Wilhelminapark, Meppel'**

*Subtitel:* Inventarisatie en beoordeling van natuurwaarden in het kader van natuurwet- en regelgeving

*Projectcode:* 10-477

*Status:* Definitief rapport

*Datum:* 18 maart 2011

*Auteur:* Ing. M.(Martijn) Bunskoek

*Veldonderzoek:* Ing. M.(Martijn) Bunskoek

*Eindredactie:* Ir. A.B (Arjen) Goutbeek

*Opdrachtgever:* Gemeente Meppel

*Contactpersoon:* Dhr. F. (Frans) Smit

.....  
**EcoGroen Advies BV**

Postbus 625  
8000 AP Zwolle

T: 038 423 64 64

F: 038 423 64 65

I: [www.ecogroen.nl](http://www.ecogroen.nl)



© EcoGroen Advies (2011)

Alles uit deze uitgave mag worden vermenigvuldigd en/of openbaar gemaakt mits onder vermelding van de bron:

Bunskoek, M. (2011). 'Quickscan natuurtoets Marten Ottenlaan 21 en dierenverblijf Wilhelminapark, Meppel'; Inventarisatie en beoordeling van natuurwaarden in het kader van natuurwet- en regelgeving. Rapport 10-477 EcoGroen Advies, Zwolle.

# Inhoud

## Samenvatting en conclusies

<b>1</b>	<b>Inleiding .....</b>	<b>1</b>
1.1	Aanleiding en doelstelling .....	1
1.2	Situatie en beoogde ontwikkelingen .....	1
1.3	Algemene opzet.....	2
<b>2</b>	<b>Gebiedsbescherming .....</b>	<b>3</b>
2.1	Inleiding .....	3
2.2	Natuurbeschermingswet.....	3
2.3	Nota Ruimte.....	3
<b>3</b>	<b>Flora en fauna van het onderzoeksgebied .....</b>	<b>5</b>
3.1	Toetsingskader .....	5
3.2	Onderzoeksmethodiek.....	5
3.3	Flora en vegetatie .....	6
3.4	Vleermuizen.....	6
3.5	Overige zoogdieren .....	7
3.6	Broedvogels.....	8
3.7	Amfibieën.....	9
3.8	Overige soortgroepen .....	9
<b>4</b>	<b>Geraadpleegde bronnen.....</b>	<b>10</b>
<b>Bijlage</b>		
I	.....	Wettelijk kader
II	.....	Vleermuizenonderzoek

# Samenvatting en conclusies

## Aanleiding en doelstelling

Voorliggende quickscan natuurtoets is uitgevoerd voor Gemeente Meppel (contactpersoon dhr. F. (Frans) Smit). De natuurtoets is noodzakelijk vanwege de sloop en nieuwbouwwerkzaamheden aan de Marten Ottenlaan en de beoogde uitbreiding van het dierenverblijf in het Wilhelminapark te Meppel.

De Flora- en Faunawet en de Natuurbeschermingswet verplichten vooraf te toetsen of ruimtelijke ingrepen of activiteiten niet conflicteren met aanwezige beschermde plant- en diersoorten en habitats. In het voorliggende onderzoek worden, ten behoeve van de onderbouwing van de ruimtelijke planvorming, de consequenties in beeld gebracht van de geplande ingreep en vindt toetsing plaats aan de Flora- en faunawet en vigerend gebiedsgericht natuurbeleid.

## Gebiedsgericht natuurbeleid

De onderzoeksgebieden maken geen deel uit van een gebied dat is beschermd krachtens de Natuurbeschermingswet, Nota Ruimte of ander gebiedsgericht beleid. Op basis van de afstand, aard van de ingreep en tussenliggende barrières zijn uitstralende effecten op dergelijke gebieden ook niet aan de orde.

## Aangetroffen en te verwachten soorten

Onderstaand worden de bevindingen kort weergegeven:

- In de wijkpost aan de Marten Ottenlaan zijn potentiële verblijfplaatsen van vleermuizen aangetroffen. Beide planlocaties hebben naar verwachting geen waarde als vliegrouwe of foerageergebied van vleermuizen;
- In het onderzoeksgebied zijn vaste verblijfplaatsen van enkele algemeen voorkomende, laag beschermde, zoogdiersoorten te verwachten. Er worden geen zwaarder beschermde soorten verwacht;
- In de plangebieden worden jaarrond beschermde nestplaatsen van Huismus verwacht op en in het dierenverblijf. In de plangebieden zijn daarnaast een aantal algemene broedvogels van beplanting en bebouwing waargenomen of te verwachten;
- Op de planlocaties is overwintering te verwachten van enkele algemene en beschermde amfibiesoorten;
- Er zijn geen reptielen of beschermde planten, vissen, ongewervelden aangetroffen en/of te verwachten. Geschikte biotopen voor deze soortgroepen ontbreken.

## Nader onderzoek en mitigerende maatregelen

- Aanvullend onderzoek dient te worden uitgevoerd om na te gaan of de aangetroffen potentiële verblijfplaatsen aan de Marten Ottenlaan daadwerkelijk door vleermuizen worden gebruikt. Op deze wijze kan een inschatting worden gemaakt van de te verwachten effecten en eventueel benodigde vervolgstappen. Dit onderzoek dient zowel in de zomer (mei-half juli) als in de nazomer (augustus-september) plaats te vinden;
- Als gevolg van de uitbreiding van het dierenverblijf verdwijnen tijdelijk een aantal broedlocaties van Huismus. Uit de omgevingscheck is gebleken dat er onvoldoende uitwijkmogelijkheden (alternatieve broedplekken) zijn in de directe omgeving van het dierenverblijf. Uit de omgevingscheck blijkt dat er wel voldoende alternatieve slaap- en foerageerplekken aanwezig zijn in de nabijheid van het dierenverblijf. Om de functionaliteit van het leefgebied te bewaren en schade aan individuen te voorkomen dienen de nestlocaties (op het uit te breiden deel van het verblijf) daarom buiten het broedseizoen (deze loopt globaal van half maart tot en met augustus) verwijderd te worden of dient een veldbezoek uitgevoerd te worden waaruit blijkt dat geen broedende vogels of nesten met jongen meer aanwezig zijn. Daarnaast is van belang dat tijdig vervangende nestgelegenheid (en/of de eerder verwijderde nestkasten) in of aan de uitbreiding wordt aangebracht. De werkzaamheden dienen voor het volgende broedseizoen te zijn afgerond zodat de in de omgeving aanwezige Huismussen opnieuw de nestplaatsen in gebruik kunnen nemen. Wanneer deze werkwijze en maatregelen in acht worden genomen, is het aanvragen van ontheffing Flora- en faunawet niet noodzakelijk voor Huismus.
- Bij de beoogde plannen verdwijnen mogelijk exemplaren en verblijfplaatsen van enkele algemene en laag beschermde kleine zoogdieren en amfibieën. Het overtreden van verbodsartikelen uit de Flora- en faunawet is hier voor laag beschermde soorten echter niet aan de orde, omdat automatisch vrijstelling van de verbodsartikelen geldt;
- Werkzaamheden die broedbiotopen van aanwezige vogels verstoren of beschadigen dienen te allen tijde te worden voorkomen. Dit is voor de meeste soorten mogelijk door gefaseerd te werken en de uitvoering in elk geval op te starten in de periode voor half maart en na eind juli of het onderzoeksgebied te controleren op broedende vogels en nesten binnen de invloedssfeer van de plannen. Voor het broedseizoen wordt geen standaardperiode gehanteerd, maar is het van belang of een broedgeval wordt verstoord, ongeacht de datum.

# 1 Inleiding

## 1.1 Aanleiding en doelstelling

Voorliggende quickscan natuurtoets is uitgevoerd voor Gemeente Meppel (contactpersoon dhr. F. (Frans) Smit). De natuurtoets is noodzakelijk vanwege de sloop en nieuwbouwwerkzaamheden aan de Marten Ottenlaan en de beoogde uitbreiding van het dierenverblijf in het Wilhelminapark te Meppel.

De Flora- en faunawet en de Natuurbeschermingswet verplichten vooraf te toetsen of ruimtelijke ingrepen of activiteiten niet conflicteren met aanwezige beschermde plant- en diersoorten en habitats. In het voorliggende onderzoek worden, ten behoeve van de onderbouwing van de ruimtelijke planvorming, de consequenties in beeld gebracht van de geplande ingrepen en vindt toetsing plaats aan de Flora- en faunawet en vigerend gebiedsgericht natuurbeleid (zie bijlage I).

## 1.2 Situatie en beoogde ontwikkelingen

### Wijkpost Marten Ottenlaan 21

Het plangebied bestaat uit het terrein van de wijkpost van de gemeentelijke groenvoorziening aan de Marten Ottenlaan naast het Wilhelminapark in Meppel. Op het terrein staat een werkschuur met kantine, een kas, een houtopslag en een (voormalige) kwekerij. Het middenterrein is verhard met klinkers. Rondom het terrein staat enige beplanting.

De beoogde plannen op de locatie voorzien in de sloop van de aanwezige bebouwing en kas en het verwijderen van beplanting. Vervolgens zal hier nieuwbouw van drie woningen plaatsvinden.

### Dierenverblijf Wilhelminapark

Het dierenverblijf bestaat uit een kleine houten schuur (met pannendak) met daarin enkele verblijven voor pluim- en kleinvee en een hooizolder.

De beoogde plannen op de locatie voorzien in het vergroten van het huidige dierenverblijf.

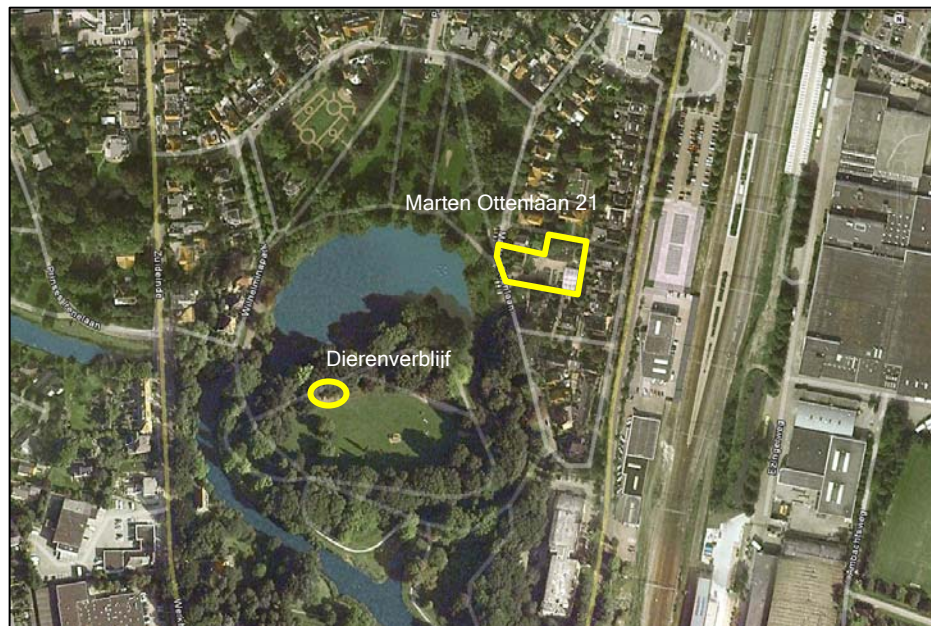

**Figuur 1:** Ligging van de wijkpost aan de Marten Ottenlaan en het dierenverblijf in het Wilhelminapark binnen de bebouwde kom van Meppel (Bron kaartondergrond: Google Earth).

### 1.3 Algemene opzet

Voorliggende ecologische beoordeling is gebaseerd op één locatiebezoek en bekende verspreidingsgegevens (zie Hoofdstuk 4 Geraadpleegde bronnen). Om inzicht te krijgen in de aanwezige natuurwaarden en beperkingen met betrekking tot de beoogde ruimtelijke ingreep in het onderzoeksgebied, zijn twee sporen gevolgd:

- Ten eerste is in kaart gebracht welk gebiedsgericht natuurbeleid uitwerking heeft op beiden locaties (hoofdstuk 2);
- Ten tweede is nagegaan welke beschermde planten- en diersoorten op beide locaties voorkomen of kunnen voorkomen (hoofdstuk 3).

Uit de verzamelde informatie volgt een korte beschrijving van de verwachte effecten van de ruimtelijke ingreep op beschermde soorten en welke mitigerende (verzachtende of inpassings-) maatregelen eventueel nodig zijn om overtreding van de Flora- en faunawet te kunnen voorkomen.

## 2 Gebiedsbescherming

### 2.1 Inleiding

In dit onderzoek wordt, naast de aanwezigheid van beschermde soorten, aandacht besteed aan gebieden met een beschermingsstatus. De volgende wet- en regelgeving is daarbij van belang:

- Natuurbeschermingswet, waarin o.a. opgenomen de Vogel- en Habitatrichtlijn;
- Nota Ruimte, in omgevingsvisies of streekplannen uitgewerkt voor bescherming van de Ecologische Hoofdstructuur (EHS), ganzengebied en weidevogelgebied.

De beschermingsregimes hebben tot doel de natuurwaarden in de betreffende gebieden veilig te stellen. In sommige situaties dienen ook ruimtelijke ingrepen buiten de begrenzing van deze gebieden getoetst te worden op mogelijke schadelijke uitstralende effecten.

### 2.2 Natuurbeschermingswet

#### *Natura 2000-gebieden*

De onderzoeksgebieden liggen ruim 2,5 kilometer ten oosten van het Natura 2000-gebied De Wieden. Voor dit Natura 2000-gebied zijn instandhoudingsdoelstellingen opgesteld voor negen habitattypen van laagveenmoerassen, vier vissoorten, Gestreepte waterroofkever, Grote vuurvliinder, Gevlekte witsnuitlibel, Platte schijffloren, Meervleermuis, Geel schorpioenmos, Groenknolorchis, 12 broedvogelsoorten en 12 niet-broedvogelsoorten.

Gezien de afstand, tussenliggende barrières (bebouwde kom en infrastructuur) en de aard en omvang van de plannen zijn geen negatieve effecten op het Natura 2000-gebied te verwachten.

#### *Beschermde Natuurmonumenten*

In de wijde omgeving van de planlocaties liggen geen Beschermde natuurmonumenten. Negatieve effecten op dergelijke gebieden zijn door de plannen dan ook niet aan de orde.

### 2.3 Nota Ruimte

De Nota Ruimte is één van de structuurschema's waarin de visie van het Rijk over natuur en landelijk gebied is vastgelegd. De Nota richt zich op het behoud, herstel en ontwikkeling van wezenlijke natuurlijke kenmerken en waarden. Vanuit deze doelstelling wordt de EHS gerealiseerd en worden ondermeer ganzenfoerageer- en weidevogelgebieden aangewezen.

#### *EHS*

Door het rijk en provincies is een beleidskader opgesteld met de spelregels die gelden bij ingrepen binnen de EHS. In dit beleidskader is aangegeven dat ingrepen met significante negatieve effecten op de wezenlijke kenmerken en waarden van de EHS alleen onder voorwaarden worden toegestaan. In dit kader moet allereerst in beeld worden gebracht wat de wezenlijke kenmerken en waarden van de EHS in of nabij het plangebied zijn. Provincies hebben het rijksbeleid doorvertaald in het provinciaal beleid.

Binnen de EHS geldt de 'Nee, tenzij'-benadering. Dit houdt in dat een bestemmingsplanwijziging niet mogelijk is als daarmee de wezenlijke kenmerken of waarden van het gebied significant worden aangetast, tenzij er geen reële alternatieven zijn en er sprake is van redenen van groot openbaar belang.

Beide onderzoeksgebieden zijn niet begrensd als EHS. Het dichtstbijzijnde gebied dat is aangemerkt als EHS ligt op een afstand van ruim 300 meter ten zuidoosten van het plangebied (oeverlanden Reest). Op basis van de tussenliggende barrières (infrastructuur, bebouwing) en de aard en omvang van de ingreep is aantasting van wezenlijke kenmerken en waarden van de EHS niet aan de orde.

### ***Natuur buiten de EHS***

Het onderzoeksgebied ligt niet in door de provincie aangewezen gebieden met specifieke natuurwaarden buiten de EHS zoals weidevogelbeheer- of ganzengebied. Er is dan ook geen sprake van aantasting van dergelijke gebieden door de plannen.



## 3 Flora en fauna van het onderzoeksgebied

### 3.1 Toetsingskader

De Flora- en faunawet verplicht een ieder die ruimtelijke ingrepen of andere activiteiten wil ontplooiën, na te gaan in hoeverre dit negatieve effecten kan hebben op van nature in Nederland in het wild voorkomende planten- en diersoorten - ongeacht of deze beschermd zijn of niet. De zorgplicht van artikel 2 uit de Flora- en faunawet stelt dat optredende negatieve effecten zo veel mogelijk vermeden of geminimaliseerd dienen te worden. Voor schade aan juridisch zwaarder beschermde soorten kan de aanvraag van een ontheffing van de Flora- en faunawet bij het Ministerie van LNV noodzakelijk zijn.

#### *Aangepaste beoordeling ontheffingen Flora- en faunawet*

Tot voor kort was het noodzakelijk voor het verwijderen, verstoren of beschadigen van een vaste verblijfplaats een ontheffing op de Flora- en faunawet aan te vragen. Door uitspraken van de Raad van State in het voorjaar van 2009 is de beoordeling van ontheffingsaanvragen van de Flora- en faunawet voor ruimtelijke ingrepen aangepast. Sinds 26 augustus van dat jaar wordt daardoor gewerkt volgens een nieuw stroomschema (zie Bijlage 1) en is het in veel gevallen niet meer noodzakelijk om een ontheffing van de Flora- en faunawet aan te vragen (Dienst regelingen 2009).

Voor tabel 1-soorten geldt bij ruimtelijke ontwikkelingen sowieso al een automatische vrijstelling van artikel 75 van de Flora- en faunawet. Wel blijft de zorgplicht van toepassing.

Voor tabel 2-soorten zijn drie opties mogelijk:

- 1) Werken volgens de eisen van een goedgekeurde Gedragscode Flora- en faunawet;
- 2) Het aanvragen van een reguliere ontheffing;
- 3) Het opstellen van een ecologisch werkprotocol indien aangetoond kan worden dat de functionaliteit van de voortplantings- en/of vaste rust- en verblijfplaats van de soort behouden blijft.

Overigens is het bij de eerste twee gevallen ook noodzakelijk om een op de situatie toegesneden ecologisch werkprotocol op te stellen.

Voor tabel 3-soorten en soorten van bijlage IV van de Habitatrichtlijn zijn twee opties mogelijk:

- 1) Het aanvragen van een reguliere ontheffing;
- 2) Het opstellen van een ecologisch werkprotocol indien aangetoond kan worden dat de functionaliteit van de voortplantings- en/of vaste rust- en verblijfplaats van de soort behouden blijft en dat de soort binnen het leefgebied succesvol kan (blijven) overwinteren, foerageren en/of voortplanten tijdens en na uitvoering van de plannen.

Hierbij geldt voor het aanvragen van ontheffing dat ook een ecologisch werkprotocol opgesteld moet worden waarin de te nemen mitigerende maatregelen beschreven worden.

### 3.2 Onderzoeksmethodiek

Op 5 januari 2010 is een veldbezoek in de onderzoeksgebieden uitgevoerd. Tijdens dit bezoek is aandacht besteed aan de beschermde soorten binnen de Flora- en faunawet en vooral aan de juridisch zwaarder beschermde soorten (zogenaamde tabel 2- en 3-soorten). Voor zover mogelijk zijn de volgende soortgroepen geïnventariseerd: flora, zoogdieren, vogels, amfibieën, reptielen, vissen en ongewervelden. Daarnaast is op basis van de terreingesteldheid, bekende verspreidingsgegevens (zie Hoofdstuk 4

Geraadpleegde bronnen) en expert judgement, een uitspraak gedaan over mogelijk aanwezige beschermde soorten.

In dit hoofdstuk worden de onderzochte soortengroepen beschreven die in de onderzoeksgebieden en de directe omgeving zijn aangetroffen en te verwachten. De relevante soorten worden in de onderstaande tekst kort toegelicht.

### 3.3 Flora en vegetatie

#### Wijkpost Marten Ottenlaan

De locatie is grotendeels verhard. Buiten de (uitheemse) beplanting in de (voormalige) kwekerij is nauwelijks vegetatie aanwezig. Langs de zuidzijde van het terrein staan enige forse coniferen en Hulstbomen. De achterzijde van de werkschuur en de houtopslag was begroeid met Klimop.

#### Dierenverblijf Wilhelminapark

Vegetatie ontbreekt op deze locatie.

Tijdens het veldbezoek zijn geen beschermde en/of bedreigde Rode lijstsoorten aangetroffen op de planlocaties. Gezien het ontbreken van geschikt biotoop worden deze ook niet verwacht.

### 3.4 Vleermuizen

Alle vleermuizen zijn opgenomen in Bijlage IV van de Habitatrichtlijn en tabel 3 van de Flora- en faunawet en daardoor strikt beschermd.

#### ***Potentiële verblijfplaatsen***

Verblijfplaatsen bevinden zich in donkere en voor vleermuizen bereikbare ruimten in bomen, huizen, kelders etcetera. Achter de boeiboorden van de werkschuur aan de Marten Ottenlaan is een ruimte aanwezig van enkele centimeters (figuur 2), daarnaast is mogelijk een spouwmuur aanwezig. Op dergelijke locaties worden vaak verblijfplaatsen van vleermuizen aangetroffen. Vaak gaat het om paarverblijfplaatsen, maar wanneer een toegankelijke spouw aanwezig is kunnen er ook kraamverblijfplaatsen aanwezig zijn. Tevens is dan overwintering van vleermuizen mogelijk. Het dierenverblijf is niet geschikt als verblijfplaats van vleermuizen, mogelijk gebruikt sporadisch een soort als Gewone grootoorvleermuis de hooizolder als tijdelijke rustplaats. Hier zijn tijdens het veldbezoek overigens geen sporen (uitwerpselen en prooiresten) aangetroffen. In de aanwezige bomen rondom de locatie aan de Marten Ottenlaan werden geen holten aangetroffen die geschikt kunnen zijn als verblijfplaats van vleermuizen.



***Figuur 2:*** Enkele centimeters ruimte tussen het boeiboord en de stenen muur. Een ideale verblijfplaats voor vleermuizen. De witte strepen zijn overigens de uitwerpselen van vogels (verm. boomkruipers).

**Potentiële vliegroutes**

Van veel vleermuissoorten is bekend dat zij gedurende lange tijd gebruik kunnen maken van dezelfde structuren voor de oriëntatie en daarlangs van hun verblijfplaats naar de foerageergebieden trekken. Vanwege dit traditiegetrouwe gedrag van vleermuizen vormen bepaalde lijnvormige structuren (b.v. rijen woningen, watergangen en singels) een belangrijk onderdeel van een vliegroute. Naar verwachting vormen de planlocaties in de huidige situatie geen onderdeel van een vliegroute. Er is daarom geen aanleiding schade te veronderstellen aan vliegroutes van vleermuizen.

**Potentieel foerageergebied**

Vleermuizen foerageren op locaties waar insecten aanwezig zijn, bijvoorbeeld langs randen van bossen en bomenrijen of boven water. Foerageergebied van vleermuizen geniet binnen de Flora- en faunawetgeving echter geen juridische bescherming, tenzij het onmisbaar is voor het voortbestaan van een populatie. Vermoedelijk zijn de planlocaties in de huidige situatie slechts beperkt van belang voor foeragerende vleermuizen. Er worden daarom geen negatieve effecten verwacht op foeragerende vleermuizen, ook na uitvoering van de plannen blijven de planlocaties geschikt als foerageergebied.

**Vervolgtraject vleermuizen**

Aanvullend onderzoek dient te worden uitgevoerd om na te gaan of de aangetroffen potentiële verblijfplaatsen aan de Marten Ottenlaan daadwerkelijk door vleermuizen worden gebruikt. Op deze wijze kan een inschatting worden gemaakt van de te verwachten effecten en eventueel benodigde vervolgstappen. Dit onderzoek dient zowel in de zomer (mei-half juli) als in de nazomer (augustus-september) plaats te vinden (zie ook bijlage II).

**Ecologisch werkprotocol**

Indien uit het aanvullend onderzoek blijkt dat vaste verblijfplaatsen van vleermuizen aanwezig zijn in het plangebied, zijn aanvullende maatregelen vereist. Het aanvragen van een ontheffing kan sinds 26 augustus 2009 in veel gevallen worden voorkomen door in plaats daarvan een op de situatie toegesneden werkprotocol op te stellen waarin mitigerende maatregelen worden beschreven. Van belang is dat wordt voorkomen dat de functionaliteit van de voortplantings- en/of vaste rust- en verblijfplaatsen wordt aangetast. Middels deze maatregelen worden overtredingen van de Flora- en faunawet voorkomen en is het aanvragen van een ontheffing niet nodig. Voorbeelden van mitigerende maatregelen zijn het ongeschikt maken van de gebouwen voor vleermuizen in de minst kwetsbare periode van vleermuizen (oktober en april) en het realiseren van vervangende verblijfplaatsen.

**3.5 Overige zoogdieren**

Vanwege het ontbreken van geschikte biotopen en de afwezigheid van sporen (uitwerpselen, vraatsporen, nesten en prooiresten) worden geen zwaarder beschermde soorten als Steenmarter of Eekhoorn op de planlocaties verwacht.

Op de planlocaties zijn mogelijk vaste verblijfplaatsen van enkele laag beschermde (tabel 1-soorten) zoogdieren als Bosmuis, Huisspitsmuis, Rosse woelmuis en Egel aanwezig. Daarnaast worden ook de niet-beschermde Bruine rat en Huismus verwacht. Bij de ingrepen gaan mogelijk exemplaren en verblijfplaatsen van deze algemene en laag beschermde zoogdieren verloren. Voor laag beschermde kleine zoogdieren geldt echter automatisch vrijstelling van artikel 75 van de Flora- en faunawet, waardoor het nemen van vervolgstappen voor deze soorten niet aan de orde is.

### 3.6 Broedvogels

Aangezien dit een quickscan betreft, is geen volledige broedvogelinventarisatie uitgevoerd. Bovendien viel het veldbezoek buiten de broedperiode. Op basis van het uitgevoerde veldbezoek in combinatie met de terreingesteldheid, bekende verspreidingsgegevens (verspreidingsatlassen en internet) en expert judgement is echter wel een goede uitspraak te doen over de te verwachten soorten.

#### *Broedvogels met jaarrond beschermde nestplaatsen*

In augustus 2009 is door het Ministerie van LNV de 'Aangepaste lijst jaarrond beschermde vogelnesten' uitgebracht, waarin is aangegeven welke nestplaatsen en hun functionele omgeving jaarrond beschermd zijn. Het betreft in functie zijnde nesten van de Ooievaar, Boomvalk, Buizerd, Havik, Ransuil, Roek, Wespendif, Zwarte wouw, Slechtvalk, Sperwer, Steenuil, Kerkuil, Oehoe, Gierzwaluw, Grote gele kwikstaart en Huismus. Voor sommige andere soorten geldt dat de nesten jaarrond beschermd zijn als zwaarwegende feiten of ecologische omstandigheden dat rechtvaardigen.

Als nesten van genoemde soorten worden aangetroffen dient een omgevingscheck te worden uitgevoerd. Een deskundige moet dan vaststellen of er voor de soort een vervangende, potentiële nestlocatie en/of foerageergebied te vinden is in de omgeving. Als dat niet het geval is dient er een alternatieve nestlocatie en/of foerageergebied te worden aangeboden. Indien dat ook niet mogelijk is dient er ontheffing te worden aangevraagd.

Tijdens het onderzoek is extra aandacht uitgegaan naar nestplaatsen van genoemde soorten. Vogelnesten van jaarrond beschermde vogelsoorten zijn op de locatie aan de Marten Ottenlaan niet aangetroffen en worden hier zodoende niet verwacht. Op het dierenverblijf zijn diverse nestkasten aanwezig waar de jaarrond beschermde Huismus broed. Ook kan deze soort nesten hebben onder het pannendak van het verblijf. Vermoedelijk gaat het om maximaal 10 broedparen.

Als gevolg van de uitbreiding van het dierenverblijf verdwijnen tijdelijk een aantal broedlocaties van Huismus. Uit de omgevingscheck is gebleken dat er onvoldoende uitwijkmogelijkheden (alternatieve broedplekken) zijn in de directe omgeving van het dierenverblijf. Uit de omgevingscheck blijkt dat er wel voldoende alternatieve slaap- en foerageerplekken aanwezig zijn in de nabijheid van het dierenverblijf. Om de functionaliteit van het leefgebied te bewaren en schade aan individuen te voorkomen dienen de nestlocaties (op het uit te breiden deel van het verblijf) daarom buiten het broedseizoen (deze loopt globaal van half maart tot en met augustus) verwijderd te worden of dient een veldbezoek uitgevoerd te worden waaruit blijkt dat geen broedende vogels of nesten met jongen meer aanwezig zijn. Daarnaast is van belang dat tijdig vervangende nestgelegenheden (en/of de eerder verwijderde nestkasten) in of aan de uitbreiding wordt aangebracht. De werkzaamheden dienen voor het volgende broedseizoen te zijn afgerond zodat de in de omgeving aanwezige Huismussen opnieuw de nestplaatsen in gebruik kunnen nemen. Wanneer deze werkwijze en maatregelen in acht worden genomen, is het aanvragen van ontheffing Flora- en faunawet niet noodzakelijk voor Huismus.

#### *Overige soorten*

Gezien de terreingesteldheid is slechts een beperkt aantal broedvogelsoorten te verwachten op de planlocaties. Met name soorten van groenstructuren in de bebouwde kom en bebouwing kunnen worden verwacht. Het gaat dan om algemene soorten als Merel, Houtduif, Heggenmus, Winterkoning en Roodborst. Mogelijk dat een soort als Spreeuw in het dierenverblijf broed.

Het is veelal niet mogelijk ontheffing te verkrijgen voor verbodsbepalingen die gelden voor broedvogels. Er mogen daarom geen activiteiten worden ondernomen op locaties waar nesten of andere voortplantings- of vaste rust- of verblijfplaatsen van vogels aanwezig zijn. Werkzaamheden die broedbiotopen van vogels verstoren of beschadigen dienen buiten het broedseizoen van de aanwezige vogels te worden gestart. In het kader van de Flora- en faunawet wordt voor het broedseizoen geen

standaardperiode gehanteerd. Van belang is of een broedgeval wordt verstoord, ongeacht de datum. Voor de meeste te verwachten soorten kan de periode tussen half maart en eind juli worden aangehouden als broedseizoen. De broedperiode verschilt per soort en soms ook per jaar. Houtduiven kunnen bijvoorbeeld tot half november broedend worden aangetroffen.

Door de uitvoering op te starten buiten het broedseizoen van de aanwezige vogels, is het mogelijk verstoring of beschadiging van broedbiotopen van vogels te voorkomen. Indien blijkt dat broedvogels afwezig zijn is het ook mogelijk om binnen de broedperiode van vogels aan te vangen met de werkzaamheden.

### 3.7 Amfibieën

In de plangebieden is geen permanent oppervlaktewater aanwezig, voortplanting van amfibieën is daarmee uitgesloten op beide locaties. Wel mag overwintering verwacht worden van enkele algemene en laag beschermde amfibieënsoorten als Bruine kikker, Kleine watersalamander en Gewone pad (tabel 1-soorten). Genoemde soorten overwinteren voor een belangrijk deel op het land in ruigtes, in houtopslagen, in bebouwing en in de strooisellaag onder beplanting.

Als gevolg van de beoogde werkzaamheden kunnen genoemde soorten geschaad worden bij uitvoering gedurende het winterhalfjaar. Voor bovengenoemde laag beschermde amfibieën geldt overigens automatisch vrijstelling van artikel 75 van de Flora- en faunawet, waardoor het nemen van vervolgstappen voor deze laag beschermde amfibieën niet aan de orde is.

### 3.8 Overige soortgroepen

Gezien de terreingesteldheid van de planlocaties en bekende verspreidingsgegevens, kan verder worden geconcludeerd dat er geen reptielen en beschermde vissen, dagvlinders, libellen en overige ongewervelden aanwezig of te verwachten zijn.

## 4 Geraadpleegde bronnen

- Broekhuizen S., B. Hoekstra, V. van Laar, C. Smeenk & J.B.M. Thissen (1992). Atlas van de Nederlandse zoogdieren. Stichting Uitgeverij KNNV.
- Creemers, R.C.M. & J.J.C.W. van Delft (2009). De amfibieën en reptielen van Nederland. - Nederlandse Fauna 9. Nationaal Natuurhistorisch Museum Naturalis, European Invertebrate Survey - Nederland, Leiden.
- Dienst Regelingen (2009a) Aangepaste beoordeling ontheffing ruimtelijke ingrepen Flora- en faunawet.
- Dienst Regelingen (2009b) Aangepaste lijst jaarrond beschermde vogelnesten ontheffing Flora- en faunawet ruimtelijke ingreep.
- Heusden W.R.M. van & S.J. Vreugdenhil (2008). Handreiking Flora- en faunawet. Voor werkzaamheden en activiteiten in het kader van bestendig gebruik, bestendig beheer en onderhoud en ruimtelijke inrichting en ontwikkeling. Concept, Versie 1.1. Dienst Landelijk Gebied, Ministerie van LNV.
- Hustings, F.J. & J.W. Vergeer (red.), 2002. Atlas van de Nederlandse broedvogels (1998-2000). KNNV-Uitgeverij.
- Lange E., P. Twisk, A. van Winden en A. Diepenbeek (1994). Zoogdieren van West-Europa. Uitgegeven door de KNNV.
- Limpens H., K. Mostert & W. Bongers (red.) (1997). Atlas van de Nederlandse vleermuizen, Stichting Uitgeverij van de Koninklijke Nederlandse Natuurhistorische Vereniging, Utrecht.
- Ministerie van LNV (2004). Besluit van de Minister van Landbouw, Natuur en Voedselkwaliteit TRCJZ/2004/5727, houdende vaststelling van rode lijsten flora en fauna.
- Ministerie van LNV (2009). Natura 2000-gebieden.([www.synbiosys.alterra.nl/natura2000](http://www.synbiosys.alterra.nl/natura2000))
- Provincie Drenthe (2010). Concretisering EHS 2010 (<http://www.drenthe.info/kaarten/website/fmc2/ehs.html>)
- Natuurloket ([www.natuurloket.nl](http://www.natuurloket.nl)).
- RAVON, Reptielen Amfibieën Vissen Onderzoek Nederland ([www.ravon.nl](http://www.ravon.nl)).
- [www.waarneming.nl](http://www.waarneming.nl)

# BIJLAGEN

## BIJLAGE I: WETTELIJK KADER

### Flora- en faunawet

#### **Inleiding**

Sinds 1 april 2002 is de Flora- en faunawet van kracht. Onder de Flora- en faunawet zijn ongeveer 500 soorten in Nederland aangewezen als beschermde dier- of plantensoort. De doelstelling van de wet is de bescherming en het behoud van de gunstige staat van instandhouding van in het wild levende plant- en diersoorten. Het uitgangspunt van de wet is 'nee, tenzij'. Dit betekent dat activiteiten met een schadelijk effect op beschermde soorten in principe verboden zijn.

De Flora- en faunawet kent een groot aantal verbodsbepalingen die samenhangen met ruimtelijke ingrepen, plannen en projecten. Zo is het verboden beschermde inheemse planten te plukken of te beschadigen en geldt voor beschermde dieren een verbod op het doden, verwonden en opzettelijk verontrusten. Ook is het verboden nesten, holen of andere voortplantings- of vaste rust- of verblijfplaatsen van beschermde inheemse dieren te beschadigen of te verstoren of eieren te rapen of te vernielen. De verbodsbepalingen betreffende planten op hun groeiplaats zijn opgenomen in artikel 8. De verbodsbepalingen betreffende dieren in hun natuurlijke leefomgeving zijn vermeld in artikel 9 tot en met 12.

Van het verbod op schadelijke handelingen ('nee') kan onder voorwaarden ('tenzij') worden afgeweken, met een ontheffing of vrijstelling. Het verlenen hiervan is de bevoegdheid van de minister van Economische Zaken, Landbouw & Innovatie (EL&I), of, in geval van beheer en schadebestrijding, van gedeputeerde staten van de provincies.

#### **Beschermde dier- en plantensoorten**

Beschermde inheemse planten- en diersoorten zijn bij algemene maatregel van bestuur aangewezen. Het zijn soorten die van nature in Nederland voorkomen en die in hun voortbestaan worden bedreigd of het gevaar lopen in hun voortbestaan te worden bedreigd. Ook zijn soorten aangewezen die niet noodzakelijkerwijs in hun voortbestaan worden bedreigd, maar wel bescherming genieten ter voorkoming van overmatige benutting.

De volgende diersoorten zijn beschermd volgens de Flora- en faunawet:

- 1) Alle van nature in Nederland voorkomende soorten *zoogdieren*, met uitzondering van gedomesticeerde dieren en met uitzondering van de zwarte rat, de bruine rat en de huismuis;
- 2) Alle van nature op het Europese grondgebied van de Lidstaten van de Europese Unie voorkomende soorten *vogels* met uitzondering van gedomesticeerde vogels;
- 3) Alle van nature in Nederland voorkomende soorten *amfibieën en reptielen*;
- 4) Alle van nature in Nederland voorkomende soorten *vissen*, met uitzondering van de soorten waarop de Visserijwet 1963 van toepassing is;
- 5) Een aantal ongewervelden (o.a. *insecten, libellen en kevers*) die in hun voortbestaan bedreigd zijn of het gevaar lopen in hun voortbestaan te worden bedreigd.

Er zijn drie beschermingsregimes van kracht, mede afhankelijk van de zeldzaamheid van de soort en de status in Europese richtlijnen. Van licht naar zwaar beschermd zijn de soorten opgenomen op Tabel 1, 2 of 3. Voor vogels gelden specifieke eisen, met name tijdens het broedseizoen. Bij ruimtelijke ingrepen geldt automatisch vrijstelling voor soorten van Tabel 1 waardoor de meeste aandacht gevraagd is voor soorten van Tabel 2/3 en voor vogels.

#### **Wijze van toetsing**

Door uitspraken van de Raad van State in het voorjaar van 2009 is de beoordeling aangepast bij ontheffingsaanvragen voor ruimtelijke ingrepen. Sinds 26 augustus van dat jaar werken we daardoor volgens een nieuw stroomschema (zie volgende pagina). Gaat u een ruimtelijke ingreep uitvoeren en zijn beschermde soorten aanwezig, dan zijn er vaak twee opties:

- 1) Voorkom overtreding van de Flora- en faunawet. Het gaat dan om het behoud van de functionaliteit van de voortplantings- en/of vaste rust- en verblijfplaats van de soort. Het betreft de functies van het leefgebied die ervoor zorgen dat de soort succesvol kan rusten of voortplanten, bijvoorbeeld nesten, migratieroutes en foerageergebied. Als u deze veilig stelt door vooraf mitigerende maatregelen te treffen, heeft u mogelijk geen ontheffing meer nodig. Om zeker te zijn dat uw maatregelen voldoende zijn, kunt u ze vóóraf laten beoordelen door Dienst Regelingen. Als deze voldoende zijn krijgt u een beschikking met daarin de goedkeuring van uw maatregelen. De goedkeuring krijgt u in de vorm van een afwijzing van uw ontheffingsaanvraag. U heeft namelijk geen ontheffing nodig doordat u met uw maatregelen overtreding van de Flora- en faunawet voorkomt.



2 ) Kan de functionaliteit van de voortplantings- en/of vaste rust- en verblijfplaats van de soort niet worden gegarandeerd door mitigerende maatregelen? Dan dient u een reguliere ontheffingsaanvraag in waarbij de onderstaande vragen gesteld worden:

- In welke mate wordt de functionaliteit van de voortplantings- en/of vaste rust- en verblijfplaats aangetast?
- Is er een bij wet genoemd belang? (behalve bij Tabel 2-soorten)
- Is er een andere bevredigende oplossing? (behalve bij Tabel 2-soorten)
- Komt de gunstige staat van instandhouding niet in gevaar?

**Beoordeling Dienst Regelingen**

Dienst Regelingen beoordeelt of het bij wet genoemd belang zwaarder weegt dan het overtreden van de verbodsbepaling(en). Voor Tabel 2-soorten gelden minder zware eisen en kan een door het ministerie goedgekeurde gedragscode ook uitkomst bieden. De gedragscode moet wel van toepassing zijn op uw activiteit en u moet kunnen aantonen dat u precies zo werkt als in de gedragscode staat. Voor Bijlage 1-soorten uit Tabel 3 krijgt u alleen ontheffing wanneer sprake is van een bij wet genoemd belang. Bij een ruimtelijke ingreep betreft het meestal één van de onderstaande vier belangen:

- Bescherming van flora en fauna (b)
- Volksgezondheid of openbare veiligheid (d)
- Dwingende redenen van groot openbaar belang, met inbegrip van redenen van sociale of economische aard, en voor het milieu wezenlijke gunstige effecten (e)
- Uitvoering van werkzaamheden in het kader van ruimtelijke inrichting of ontwikkeling (j)

Voor vogels en soorten van bijlage IV van de Habitatrichtlijn geldt dat u alleen ontheffing kunt krijgen op grond van een bij wet genoemd belang uit respectievelijk de Vogelrichtlijn en de Habitatrichtlijn. In de praktijk zijn de mogelijkheden voor het verkrijgen van een ontheffing voor die soorten dan ook zeer beperkt, met name voor vogels<sup>1</sup>.

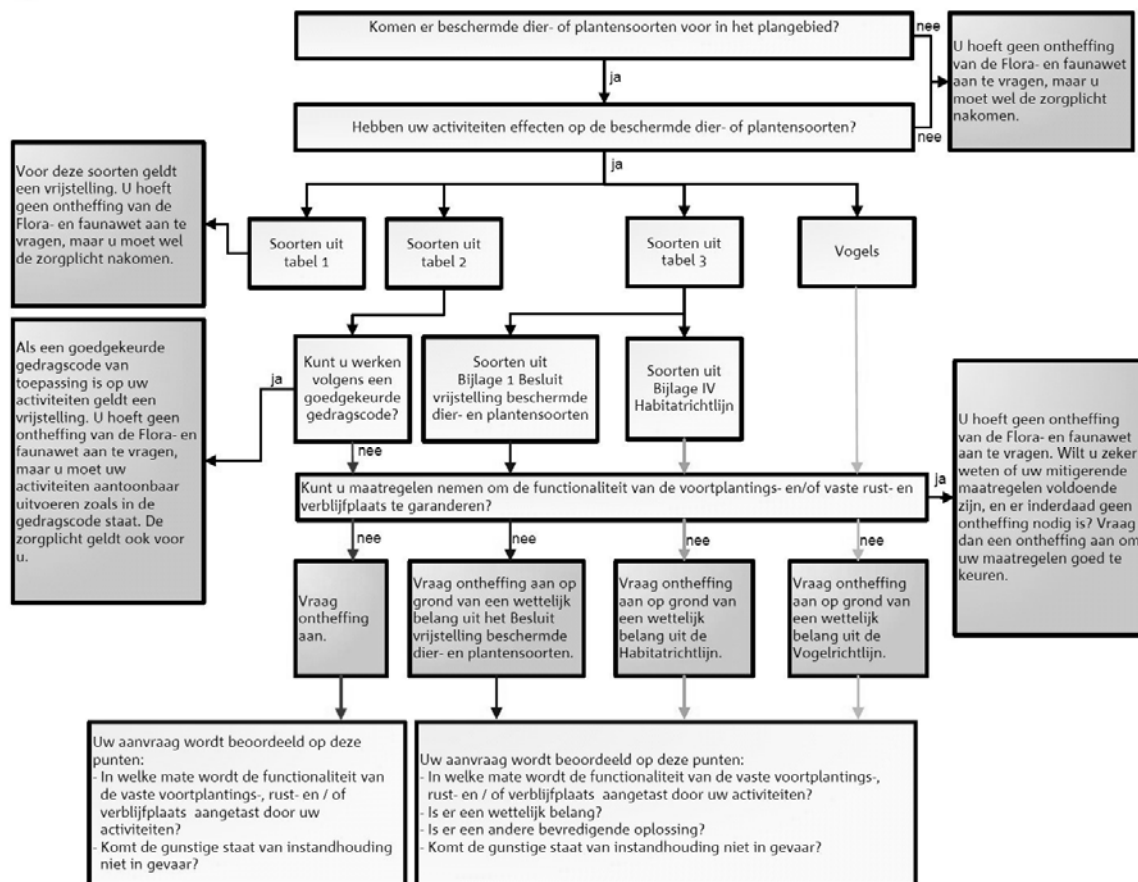

**Toetsingsschema Flora- en faunawet** (Bron: Dienst Regelingen 2009. Aangepaste beoordeling ontheffing ruimtelijk ingrepen Flora- en faunawet).

<sup>1</sup> In de Vogelrichtlijn worden alleen de belangen b en d én de veiligheid van het luchtverkeer (belang c) genoemd;

### **Rode lijsten**

Los van de Flora- en faunawet heeft de Minister van EL&I ter uitvoering van de bepalingen in artikelen 1 en 3 van het Verdrag van Bern een aantal Rode Lijsten voor bedreigde en kwetsbare soorten dieren en planten gepubliceerd<sup>2</sup>. Voor soorten van de Rode Lijsten heeft de overheid zich verplicht onderzoek en werkzaamheden te bevorderen die nodig zijn voor bescherming en beheer. Het voorkomen van een soort op de Rode Lijst heeft geen wettelijke beschermingsstatus tot gevolg. Opname op de Rode Lijst zegt alleen iets over de zeldzaamheid en populatieontwikkelingen van de betreffende soorten.

### **Natuurbeschermingswet 1998**

Op 1 oktober 2005 is de gewijzigde Natuurbeschermingswet 1998 in werking getreden. De Natuurbeschermingswet heeft betrekking op Natura 2000 gebieden in Nederland en verankert een deel van de Europese Vogelrichtlijn en Habitatrichtlijn in de nationale wetgeving. Natura 2000 bestaat uit een netwerk van Europese natuurgebieden. Het vormt de basis van het Europese natuurbeleid. Natura 2000 is gericht op de instandhouding en ontwikkeling van soorten en ecosystemen die voor Europa belangrijk zijn.

Nederland regelt aan de hand van een vergunningenstelsel de zorgvuldige afweging rond projecten die gevolgen kunnen hebben voor Natura 2000-gebieden. Deze vergunningen worden verleend door de provincies of door de Minister van EL&I. Daarnaast stelt Nederland voor al haar Natura 2000-gebieden beheerplannen op waarin de te beschermen waarden, de zogeheten instandhoudingsdoelen, nader worden uitgewerkt in ruimte, tijd en omvang.

In deze samenvatting zijn alleen de meest relevante onderdelen van de wetgeving vereenvoudigd weergegeven. Aan deze tekst kunnen derhalve geen rechten worden ontleend. Voor meer achtergronden en de oorspronkelijke wetsteksten kunt u terecht op [www.rijksoverheid.nl/onderwerpen/natuur](http://www.rijksoverheid.nl/onderwerpen/natuur). U kunt daar ook verleende ontheffingen inzien.

---

<sup>2</sup> Besluit van de Minister van Landbouw, Natuur en Voedselkwaliteit van TRCJZ/2004/5727, houdende vaststelling van rode lijsten flora en fauna.

## BIJLAGE II: VLEERMUIZENONDERZOEK

### **Gericht vleermuizenonderzoek**

Vaste verblijfplaatsen kunnen aanwezig zijn in de vorm van kraamkolonies/zomerverblijven (mei - half juli), baltslocaties en paarverblijven (half augustus - september) en winterverblijven (half oktober- begin april). Het vaststellen van de aan- of afwezigheid van vliegroutes en de functionaliteit van het gebied als foerageergebied kan het beste in de zomerperiode (mei- half juli) worden uitgevoerd. De genoemde perioden zijn globaal en kunnen afhankelijk van het weer en de soort wat eerder of later in het seizoen liggen.

Met behulp van een zogenaamde 'batdetector' kunnen de ultrasone geluiden van vleermuizen voor de mens hoorbaar gemaakt worden en kunnen verschillende soorten op naam worden gebracht. Vaste verblijfplaatsen kunnen vaak ook gelokaliseerd worden aan de hand van zichtwaarnemingen van in- en uitvliegende exemplaren.

Het is niet mogelijk onderzoek in de maanden november - april uit te voeren in verband met de winterslaap van deze dieren. Ze zijn dan niet alleen inactief, maar 'huizen' bovendien vaak op andere locaties dan gedurende het zomerhalfjaar.

### **Protocol vleermuizenonderzoek**

Vleermuizen zijn een belangrijke soortgroep binnen de natuurbescherming. De soorten zijn echter moeilijk te inventariseren, vertonen specifiek gedrag en advies omtrent deze soortgroep is regelmatig complex. Tegen die achtergrond heeft het Vleermuisvakberaad van het Netwerk Groene Bureaus (NGB) een protocol opgesteld voor de inventarisatie van vleermuizen. Het doel van het protocol is bij te dragen aan de kwaliteit en uniformiteit in onderzoek. Het protocol wordt ondersteund door de Dienst Landelijk Gebied (Ministerie van EL&I) en de Zoogdiervereniging. Vleermuisonderzoek blijft echter maatwerk en het protocol geldt daarom als richtsnoer en niet als plicht. De deskundigen van EcoGroen Advies baseren de te volgen inventarisatie op het protocol, maar stemmen de strategie en inzet telkens af op de omvang en complexiteit van de locatie.

Op basis van de terreinkenmerken en ervaring met verleende en afgewezen ontheffingen wordt ingeschat dat in deze situatie maximaal vier bezoeken voldoende zijn (tweemaal in de periode half mei - half juli en tweemaal in de periode augustus - september).