

# Quickscan natuurwaardenonderzoek inzake bouw twee woningen, De Hulsen (ongenummerd) te Nijeveen

---

Effectbeoordeling in het kader van de Wet natuurbescherming, Natuurnetwerk Nederland en  
Natura 2000

---

## Colofon

Quickscan natuurwaardenonderzoek inzake bouw twee woningen, De Hulsen (ongenummerd) te Nijeveen

Effectbeoordeling in het kader van de Wet natuurbescherming, Natuurnetwerk Nederland en Natura 2000

Uitgevoerd door:  
Natuurbank Overijssel  
Correspondentieadres:  
Aladnaweg 18  
7122 RR Aalten

BTW-ID: NL001388212B56  
E: [info@natuurbankoverijssel.nl](mailto:info@natuurbankoverijssel.nl)  
Tel: 0543-451142 / 0614-435700



Opdrachtgever: Omgevingsrecht Zuidema

Projectnummer en versie: 3389 versie 1.0	Status: definitief
Locatie plangebied: De Hulsen (ongenummerd, naast nr. 7) te Nijeveen	Rapportdatum: 10-5-2021

# Inhoudsopgave

Inhoudsopgave.....	2
Samenvatting .....	3
Hoofdstuk 1 Inleiding.....	4
Hoofdstuk 2 Het plangebied .....	5
2.1 Situering .....	5
2.2 Beschrijving van het plangebied.....	5
Hoofdstuk 3 Voorgenomen activiteiten.....	6
3.1 Algemeen .....	6
3.2 Mogelijk effect van de voorgenomen activiteiten op beschermde soorten en/of –nesten .....	6
3.3 Vaststellen van de invloedssfeer .....	6
3.4 Vaststellen van het onderzoeksgebied .....	7
Hoofdstuk 4 Toetsingskaders.....	8
4.1 Wet natuurbescherming; Natura 2000 .....	8
4.2 Wet natuurbescherming; Soortenbescherming.....	8
4.3 Beleid ten aanzien van het Natuurnetwerk Nederland .....	9
Hoofdstuk 5 Gebiedsbescherming.....	10
5.1 Algemeen .....	10
5.2 Natuurnetwerk Nederland .....	10
5.3 Natura2000 .....	11
5.4 Slotconclusie.....	13
Hoofdstuk 6 Soortenbescherming .....	14
6.1 Verwachting en bureauonderzoek .....	14
6.2 Methode.....	14
6.3 Resultaten .....	15
6.4 Wettelijke consequenties van de beoogde ingreep.....	17
6.5 Historische gegevens en overige bronnen .....	20
6.6 Volledigheid van het onderzoek.....	20
Hoofdstuk 7 Conclusies .....	21

## Samenvatting

Er zijn concrete plannen voor het bouwen van twee woningen op een onbebouwd perceel aan De Hulsen (ongenummerd, naast nr. 7) te Nijeveen. Omdat overtreding van de Wet natuurbescherming, als gevolg van de voorgenomen activiteiten, op voorhand niet uitgesloten kan worden, is Natuurbank Overijssel gevraagd de wettelijke consequenties van de wenselijke ontwikkeling, in het kader van soort- en gebiedsbescherming, in beeld te brengen. In voorliggend rapport worden de bevindingen van het uitgevoerde onderzoek gepresenteerd. Naast een beschrijving van het plangebied, de onderzoeksopzet en de resultaten van het onderzoek, worden de wettelijke consequenties van de voorgenomen activiteiten weergegeven.

Het plangebied is op 27 april 2021 onderzocht op de (potentiële) aanwezigheid van beschermde planten en dieren en beschermde nesten, holen, vaste rust- en voortplantingsplaatsen en andere beschermde functies, zoals foerageergebied en vliegroutes van vleermuizen. Ook is onderzocht of de voorgenomen activiteiten een negatief effect hebben op beschermd (natuur)gebied zoals het Natuurnetwerk Nederland en Natura2000.

### *Wettelijke consequenties m.b.t. gebiedsbescherming:*

De inrichting en het gevoerde beheer maken het plangebied niet tot een geschikte groeiplaats voor beschermde plantensoorten, maar wel tot een geschikt functioneel leefgebied voor beschermde dieren. Beschermde diersoorten benutten het plangebied hoofdzakelijk als foerageergebied, maar mogelijk bezetten beschermd grondgebonden zoogdieren er een vaste rust- en voortplantingsplaats, bezetten amfibieën er een (winter)rustplaats en nestelen er vogels in het plangebied. Vleermuizen bezetten geen vaste rust- en voortplantingsplaats in het plangebied.

### *Wettelijke consequenties m.b.t. soortbescherming:*

Van de in het plangebied nestelende vogelsoorten, is uitsluitend het bezette nest beschermd, niet het oude nest of de nestplaats. Bezette vogelnesten zijn beschermd en mogen niet verstoord, beschadigd of vernield worden. Gelet op de aard van de werkzaamheden kan geen ontheffing verkregen worden voor het beschadigen of vernielen van bezette vogelnesten. Indien de bebouwing gesloopt wordt en de beplanting verwijderd wordt tijdens de voortplantingsperiode, wordt geadviseerd vooraf een broedvogelscan uit te voeren om de aanwezigheid van een bezet vogelnest uit te kunnen sluiten.

Als gevolg van de voorgenomen activiteiten wordt mogelijk een beschermd grondgebonden zoogdier en amfibie gedood en wordt mogelijk een (winter)rust- en/of voortplantingsplaats van een beschermd grondgebonden zoogdier of amfibie beschadigd en vernield. Voor de beschermde grondgebonden zoogdieren en amfibieënsoorten, die een vaste (winter)rust- en/of voortplantingsplaats in het plangebied bezetten, en die mogelijk gedood worden, geldt een vrijstelling van de verbodsbepalingen 'doden' en het 'beschadigen/vernielen van vaste rust- en voortplantingsplaatsen'.

Door uitvoering van de voorgenomen activiteiten neemt de betekenis van het plangebied als foerageergebied voor sommige beschermde dieren af, maar dat leidt niet tot wettelijke consequenties.

## Hoofdstuk 1 Inleiding

Er zijn concrete plannen voor het bouwen van twee woningen op een onbebouwd perceel aan De Hulsen (ongenummerd, naast nr. 7) te Nijeveen. Omdat overtreding van de Wet natuurbescherming, als gevolg van de voorgenomen activiteiten, op voorhand niet uitgesloten kan worden, is Natuurbank Overijssel gevraagd de wettelijke consequenties van de wenselijke ontwikkeling, in het kader van soort- en gebiedsbescherming, in beeld te brengen. In voorliggend rapport worden de bevindingen van het uitgevoerde onderzoek gepresenteerd. Naast een beschrijving van het plangebied, de onderzoeksopzet en de resultaten van het onderzoek, worden de wettelijke consequenties van de voorgenomen activiteiten weergegeven.

Er is in het plangebied gekeken naar de (potentiële) aanwezigheid van beschermde planten en dieren en beschermde nesten, holen, vaste rust- en voortplantingsplaatsen en andere beschermde functies. Ook is onderzocht of de voorgenomen activiteiten een negatief effect hebben op beschermd (natuur)gebied.

Op basis van de onderzoeksresultaten worden de wettelijke consequenties bepaald van de voorgenomen activiteiten in het kader van de Wet natuurbescherming (soorten en Natura 2000-gebied) en de Omgevingsverordening Drenthe (Natuurnetwerk Nederland).

### *Doel van deze rapportage:*

*De Quickscan natuurwaardenonderzoek is uitgevoerd als één van de verschillende (milieu)onderzoeken in het kader van besluitvorming binnen de Ruimtelijke Ordening (doorgaans het wijzigen van het bestemmingsplan) of het aanvragen van een Omgevingsvergunning. Het onderzoek is uitgevoerd om antwoord te kunnen geven op de vraag: is er sprake van een goede ruimtelijke ordening (is de voorgenomen activiteit uitvoerbaar?). Het is nadrukkelijk geen ecologisch werkprotocol dat opgesteld wordt om te voorkomen dat de Wet natuurbescherming overtreden wordt als gevolg van de voorgenomen activiteiten. De Wet natuurbescherming is tijdens de uitvoering van voorgenomen activiteiten altijd van toepassing en het is aan de uitvoerende partijen om de noodzakelijke zorgvuldigheid te betrachten tijdens de uitvoering. Om een goed ecologisch werkprotocol op te kunnen stellen is meer detailinformatie vereist, zoals de planning in uitvoering, in te zetten materieel en informatie over type bebouwing, bouwwijze, materiaalgebruik etc.*

## Hoofdstuk 2

## Het plangebied

### 2.1 Situering

Het plangebied is gesitueerd aan De Hulsen (ongenummerd, naast nr.7) te Nijeveen. Het ligt in de woonkern Nijeveen en wordt omgeven door stedelijk gebied. Op onderstaande afbeelding wordt de globale ligging van het plangebied weergegeven op een topografische kaart.



Globale ligging van het plangebied. De ligging van het plangebied wordt met de rode cirkel aangeduid (bron: ruimtelijkeplannen.nl).

### 2.2 Beschrijving van het plangebied

Het plangebied bestaat uit siertuin, behorende bij woonerf De Hulsen 7. Het bestaat uit bebouwing, gazon, sierplanten en opgaande houtige beplanting in de vorm van scheerhaag, bomen en heesters. In het plangebied staat een eenvoudige overkapping in de vorm van een vierroedige hooiberg welke als overkapping boven een zitje wordt gebruikt. Het grenst aan de zuidzijde aan openbare weg, aan de westzijde aan een woonerf, aan de noordzijde aan agrarisch cultuurland en aan de oostzijde aan een houtsingel. Voor een verbeelding van het plangebied wordt verwezen naar de fotobijlage. Op onderstaande afbeelding wordt de begrenzing van het plangebied weergegeven.

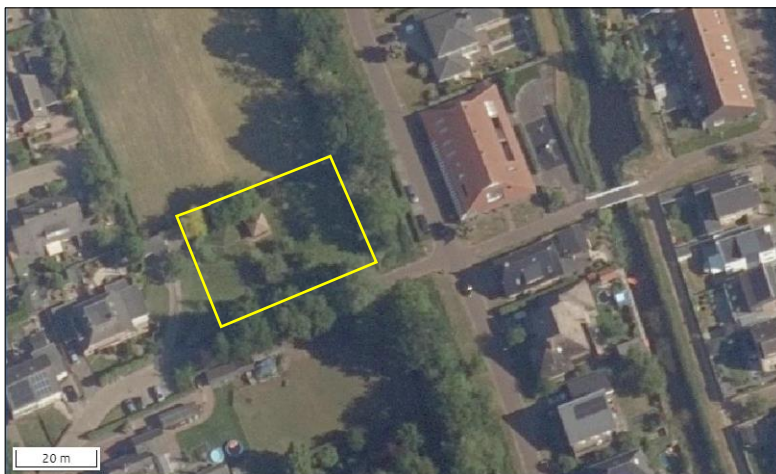

Begrenzing van het plangebied; deze wordt met de gele lijn aangeduid (bron luchtfoto: ruimtelijkeplannen.nl).

## Hoofdstuk 3

## Voorgenomen activiteiten

### 3.1 Algemeen

Er zijn plannen voor de bouw van twee woningen in het plangebied. De bouw wordt vermoedelijk gefaseerd uitgevoerd waarbij de tweede woning pas wordt gebouwd, nadat de eerste gebouwd is. Om de bouw mogelijk te maken, dient een deel van de aanwezige beplanting en de bebouwing in het plangebied verwijderd te worden. De woningen worden ontsloten via De Hulzen. Op onderstaande afbeelding wordt een plattegrond van het wenselijk eindbeeld weergegeven.



Begrenzing van de te bebouwen oppervlakte in het plangebied (rode lijn) (bron: Studio voor bouwkunst)

De volgende activiteiten worden getoetst op relevantie t.a.v. de Wet natuurbescherming:

- Verwijderen beplanting en bebouwing;
- Bouwrijp maken plangebied;
- Bouwen woningen en aanleggen erfverharding;

### 3.2 Mogelijk effect van de voorgenomen activiteiten op beschermde soorten en/of –nesten

De voorgenomen activiteiten hebben mogelijk een negatieve invloed op beschermde soorten en beschermd (natuur)gebied. We onderscheiden de volgende negatieve invloeden:

Mogelijke tijdelijke invloeden:

- Verstoren rust- en voortplantingsplaatsen als gevolg van geluid, stof en trillingen tijdens de werkzaamheden
- Doden van beschermde dieren;

Mogelijke permanente invloeden:

- Mogelijk afname/verdwijnen van beschermde vaste rust- of verblijfplaatsen en/of jaar rond beschermde nesten;
- Aantasting van de kwaliteit van het leefgebied van beschermde soorten;

### 3.3 Vaststellen van de invloedssfeer

Naast een tijdelijk effect in het plangebied, kan het voorkomen dat een voorgenomen activiteit een negatief effect heeft op beschermde soorten of beschermd natuurgebied buiten het plangebied. Dit noemen we de invloedssfeer. De omvang van de invloedssfeer wordt bepaald door de duur, aard en omvang van de tijdelijke en/of permanente nieuwe situatie. Het effect van de voorgenomen activiteit op een beschermde soort verschilt per soort en/of soortgroep.

In deze studie wordt alleen gekeken naar de uitvoering van de fysieke werkzaamheden, zoals bouwwerkzaamheden.

*Beoordeling van de invloedssfeer van de voorgenomen activiteit:*

Om de effecten van de voorgenomen activiteiten goed in beeld te kunnen brengen, is het soms van belang ook buiten het plangebied te kijken. In voorliggend geval grenst het plangebied aan een woonerf, aan intensief beheerd agrarisch cultuurland, aan openbare ruimte en aan een houtsingel, omgeven door stedelijk gebied. Het is niet aannemelijk dat beschermde waarden buiten het plangebied negatief beïnvloed worden door uitvoering van de voorgenomen activiteiten.

### **3.4 Vaststellen van het onderzoeksgebied**

Het onderzoeksgebied wordt gelijk gesteld aan het plangebied.



### 4.1 Wet natuurbescherming; Natura 2000

Het gebiedsbeschermingsdeel van de Wet natuurbescherming heeft als doel het beschermen van Natura 2000-gebieden (Vogelrichtlijn- en/of Habitatrichtlijngebieden) in Nederland. Projecten die significante gevolgen voor deze gebieden kunnen hebben, zijn in beginsel – zonder vergunning – niet toegestaan. Ook het vaststellen van plannen zoals een bestemmingsplan of een inpassingsplan is niet toegestaan, indien het betreffende plan significante gevolgen kan hebben voor Natura 2000-gebieden. Naast directe effecten (bijv. ruimtebeslag), dient ook gekeken te worden naar indirecte effecten als gevolg van externe werking (bijv. door geluid, licht en stikstofdepositie). De eerste stap in de toetsing is vaak een voortoets. Als significante gevolgen in de voortoets niet op voorhand met zekerheid kunnen worden uitgesloten, dan is een passende beoordeling noodzakelijk. In dat geval is voor een project een vergunning noodzakelijk op grond van artikel 2.7 Wet natuurbescherming.

### 4.2 Wet natuurbescherming; Soortenbescherming

In de Wet natuurbescherming is de soortenbescherming in Nederland geregeld. In de wet zijn lijsten opgenomen met beschermde soorten. In de Wet natuurbescherming worden drie verschillende beschermingsregimes gehanteerd waaraan verschillende verbodsbepalingen zijn gekoppeld:

#### Soorten Vogelrichtlijn (artikel 3.1 e.v.):

- lid 1) Het is verboden opzettelijk van nature in Nederland in het wild levende vogels van soorten als bedoeld in artikel 1 van de Vogelrichtlijn te doden of te vangen;
- lid 2) Het is verboden opzettelijk nesten, rustplaatsen en eieren van vogels als bedoeld in het eerste lid te vernielen of te beschadigen, of nesten van vogels weg te nemen;
- lid 3) Het is verboden eieren van vogels als bedoeld in het eerste lid te rapen en deze onder zich te hebben;
- lid 4) Het is verboden vogels als bedoeld in het eerste lid opzettelijk te storen;
- lid 5) Het verbod, bedoeld in het vierde lid, is niet van toepassing indien de storing niet van wezenlijke invloed is op de staat van instandhouding van de desbetreffende vogelsoort.

#### Soorten Habitatrichtlijn (artikel 3.5 e.v.):

- lid 1) Het is verboden in het wild levende dieren van soorten, genoemd in bijlage IV, onderdeel a, bij de Habitatrichtlijn, bijlage II bij het Verdrag van Bern of bijlage I bij het Verdrag van Bonn, in hun natuurlijk verspreidingsgebied opzettelijk te doden of te vangen;
- lid 2) Het is verboden dieren als bedoeld in het eerste lid opzettelijk te verstoren;
- lid 3) Het is verboden eieren van dieren als bedoeld in het eerste lid in de natuur opzettelijk te vernielen of te rapen;
- lid 4) Het is verboden de voortplantingsplaatsen of rustplaatsen van dieren als bedoeld in het eerste lid te beschadigen of te vernielen;
- lid 5) Het is verboden planten van soorten, genoemd in bijlage IV, onderdeel b, bij de Habitatrichtlijn of bijlage I bij het Verdrag van Bern, in hun natuurlijke verspreidingsgebied opzettelijk te plukken en te verzamelen, af te snijden, te ontwortelen of te vernielen.

#### Andere Soorten (artikel 3.10 e.v.)

lid 1) Onverminderd artikel 3.5, eerste, vierde en vijfde lid, is het verboden:

- onderdeel a. in het wild levende zoogdieren, amfibieën, reptielen, vissen, dagvlinders, libellen en kevers van de soorten, genoemd in de bijlage, onderdeel A, bij deze wet, opzettelijk te doden of te vangen;
- onderdeel b. de vaste voortplantingsplaatsen of rustplaatsen van dieren als bedoeld in onderdeel a opzettelijk te beschadigen of te vernielen, of
- onderdeel c. vaatplanten van de soorten, genoemd in de bijlage, onderdeel B, bij deze wet, in hun natuurlijke verspreidingsgebied opzettelijk te plukken en te verzamelen, af te snijden, te ontwortelen of te vernielen.

Ten aanzien van de andere beschermde soorten geldt dat het bevoegd gezag (provincies c.q. ministerie van LNV) de vrijheid hebben om soorten binnen deze categorie vrij te stellen van de verbodsbepalingen uit ontheffingsplicht artikel 3.10 uit de Wet natuurbescherming. Voor beschermde soorten die niet zijn vrijgesteld dient bij overtreding van de verbodsbepalingen uit de Wn een ontheffing te worden aangevraagd. Voor vogels geldt in afwijking hierop dat voor verstoring geen ontheffing nodig is, indien de gunstige staat van instandhouding niet in het geding is. Het is ook mogelijk om voor beide categorie soorten te werken volgens een goedgekeurde gedragscode die is afgestemd op de Wet natuurbescherming. Er is dan geen ontheffing nodig.

#### **4.3 Beleid ten aanzien van het Natuurnetwerk Nederland**

In de Wet ruimtelijke ordening (Wro) is het ruimtelijk beleid op rijks-, provinciaal, en gemeentelijk niveau vastgesteld, waarin onder andere de bescherming van het Natuurnetwerk Nederland (NNN)/Ecologische Hoofdstructuur (EHS) is verankerd. De EHS werd officieel geïntroduceerd in het Natuurbeleidsplan en is daarna opgenomen in de Nota Ruimte, welke inmiddels vervangen is door de Structuurvisie infrastructuur en ruimte (SVIR). Kaderstellende regels ten aanzien van o.a. NNN/EHS zijn opgenomen in het Besluit algemene regels ruimtelijke ordening (Barro). Bij geplande ingrepen die binnen het NNN/EHS vallen moet het belang van de natuurbescherming worden afgewogen tegen andere belangen, indien de voorgenomen ingreep negatief uitwerkt op de aanwezige natuurwaarden. De kern van de afweging vormt het 'nee, tenzij'-principe. Dit wil zeggen dat schadelijke ingrepen **niet** zijn toegestaan, **tenzij** er andere belangen zijn die de ingreep rechtvaardigen. In dat geval zijn compenserende maatregelen voorgeschreven.

Concrete beleidsregels ten aanzien van de NNN in Friesland zijn opgenomen in de vigerende provinciale ruimtelijke verordening van de provincie Friesland.

## Hoofdstuk 5      Gebiedsbescherming

### 5.1 Algemeen

In dit hoofdstuk wordt ingegaan op het mogelijke effect van de voorgenomen activiteiten op Natura 2000-gebied en het Natuurnetwerk Nederland.

### 5.2 Natuurnetwerk Nederland

Provincies zijn verantwoordelijk voor de veiligstelling en ontwikkeling van het Natuurnetwerk Nederland (verder NNN genoemd). De beoordeling of de voorgenomen activiteit past in het NNN, dient met name uitgevoerd te worden in de afweging van een 'goede ruimtelijke ordening' als onderdeel van de ruimtelijke onderbouwing. De aanwezigheid van beschermde planten en dieren is daarbij niet direct van belang.

Vanwege het grote belang voor de biodiversiteit en de betekenis voor de kwaliteit van de leefomgeving en regionale economie geldt een beschermingsregime voor het gehele NNN. Voor het NNN geldt de verplichting tot instandhouding van de wezenlijke kenmerken en waarden van het gebied. In de verordening is het "nee, tenzij"-regime vast gelegd. Dit betekent dat (nieuwe) plannen, projecten of handelingen niet zijn toegestaan indien zij de wezenlijke kenmerken of waarden van het gebied significant aantasten. Er kan echter aanleiding zijn om toch ontwikkelingen toe te staan. De mogelijkheid om een uitzondering te maken op de algemene lijn van behoud en duurzame ontwikkeling van wezenlijke kenmerken en waarden, is aan strikte voorwaarden gebonden. Uiteraard geldt ook hier dat de generieke regeling van toepassing blijft (zoals de toepassing van de principes van zuinig en zorgvuldig ruimtegebruik, ontwikkelingsperspectieven en gebiedskenmerken) Het ruimtelijk beleid voor het NNN is gericht op 'behoud, herstel en ontwikkeling van de wezenlijke kenmerken en waarden van het NNN' waarbij tevens zoveel mogelijk rekening wordt gehouden met de andere belangen die in het gebied aanwezig zijn.

De kernkwaliteiten binnen het NNN zijn natuurkwaliteit, landschappelijke kwaliteiten en beleving van rust. Voor grootschalige ontwikkelingen die niet passen binnen de doelstelling van het NNN is geen ruimte, tenzij er sprake is van een zwaarwegend maatschappelijk belang waar niet op een andere manier aan kan worden voldaan. Daarbij worden de zogenaamde NNN-spelregels gehanteerd: her-begrenzing van het NNN, saldering van negatieve effecten en toepassing van het compensatiebeginsel. Het 'nee, tenzij'-principe en de overige spelregels hebben is opgenomen in de provinciale Omgevingsverordening van Drenthe. Er is door toepassing van de spelregels ruimte voor het aanpassen van de begrenzing als daarmee de doelen op een betere manier kunnen worden bereikt.

#### **Ligging t.o.v. het Natuurnetwerk Nederland**

Het plangebied ligt op minimaal 2,82 kilometer afstand van gronden die tot het Natuurnetwerk Nederland behoren. Op onderstaande afbeelding wordt de ligging van het Natuurnetwerk Nederland in de omgeving van het plangebied weergegeven.

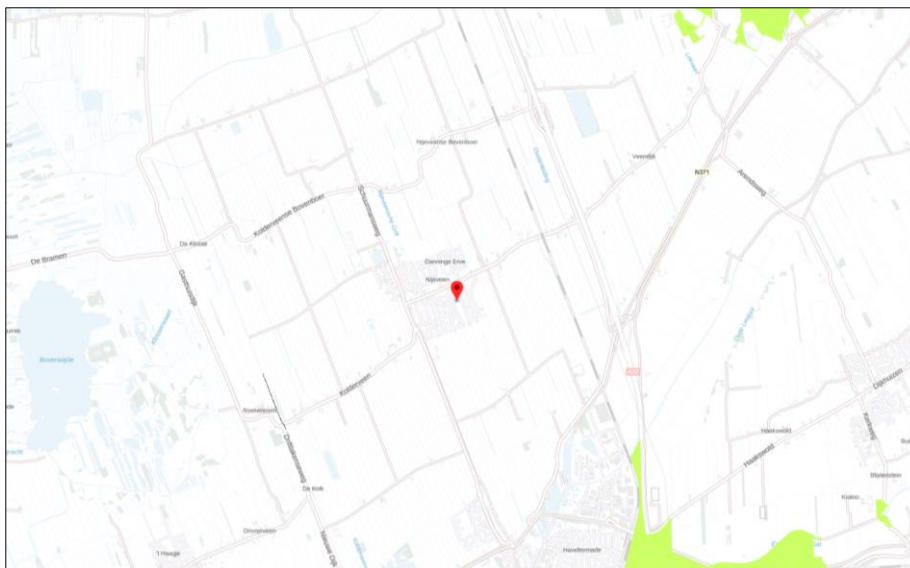

*Ligging van Natuurnetwerk Nederland in de omgeving van het plangebied. De begrenzing van het plangebied wordt met de rode marker aangeduid. Gronden die tot het Natuurnetwerk Nederland behoren worden met de lichtgroene kleur op de kaart aangeduid (bron: ruimtelijkeplannen.nl).*

### **Effectbeoordeling**

De invloedssfeer van de voorgenomen activiteiten is lokaal. De voorgenomen activiteiten hebben geen negatief effect op de wezenlijke kenmerken en waarden van het Natuurnetwerk Nederland in de omgeving van het plangebied.

### **Beschermingsregime**

De bescherming van het Natuurnetwerk Nederland kent geen externe werking in Drenthe.

### **Toetsing aan beleid**

Vanwege de ligging van het plangebied buiten het Natuurnetwerk Nederland, hoeft voorgenomen initiatief niet getoetst te worden aan provinciaal beleid t.a.v. de bescherming van het Natuurnetwerk Nederland.

### **Wettelijke consequenties**

Voorgenomen activiteiten leiden niet tot wettelijke consequenties.

## **5.3 Natura2000**

De biodiversiteit (soortenrijkdom) in Europa gaat al jaren achteruit. Duurzame bescherming van flora en fauna is hard nodig. Planten en dieren trekken zich weinig aan van landsgrenzen en het is daarom belangrijk om natuurbescherming in Europees verband aan te pakken. Zo voorkomen we dat de natuur in Europa en in Nederland steeds eenvormiger wordt. Daartoe is in 1979 de Vogelrichtlijn opgesteld en in 1992 de Habitatrichtlijn. Deze richtlijnen hebben twee componenten: soortenbescherming en gebiedsbescherming. Alle EU-lidstaten wijzen beschermde gebieden aan voor specifieke (leefgebieden van) (vogel-)soorten. De onder beide richtlijnen aangewezen beschermde gebieden vormen het Natura 2000-netwerk. De Nederlandse bijdrage aan dit Europese netwerk van beschermde natuurgebieden bestaat uit ruim 160 gebieden.

## Beschermingsregime

De Wet natuurbescherming regelt in hoofdstuk 2 de bescherming van Natura 2000-gebieden. Dit zijn speciale beschermingszones op grond van de Europese Vogelrichtlijn en Habitatrichtlijn. De minister wijst deze gebieden aan.

Voor de Natura 2000-gebieden stelt de minister instandhoudingsdoelstellingen op voor:

- de leefgebieden van vogels;
- de natuurlijke habitats of habitats van soorten (art. 2.1 Wet natuurbescherming);

De provincies stellen voor de Natura 2000-gebieden een beheerplan op (art. 2.3 Wet natuurbescherming). In het beheerplan staan maatregelen die ervoor moeten zorgen dat de instandhoudingsdoelstellingen worden bereikt. Nederland past een vergunningstelsel toe. Hierdoor is in ons land een zorgvuldige afweging gewaarborgd rond projecten die gevolgen kunnen hebben voor Natura 2000-gebieden. Vergunningen worden verleend door provincies of door de Ministerie van LNV. Natura 2000-gebieden mogen geen significante schade ondervinden. Dit houdt in dat bepaalde plannen en projecten, op zichzelf óf in combinatie met andere plannen en projecten, de natuurwaarden waarvoor de gebieden zijn aangewezen niet significant negatief mogen beïnvloeden. Elke ontwikkeling in of nabij een Natura 2000-gebied dient te worden onderworpen aan een 'voortoets'. Uit de voortoets moet blijken of kan worden uitgesloten dat de gewenste werkzaamheden/ontwikkelingen een (significant) negatief effect hebben (op zichzelf of in combinatie met andere plannen of projecten). Voor alle Natura 2000-gebieden dient een beheerplan te zijn opgesteld waaruit duidelijk wordt welke activiteiten wel en niet zonder vergunning mogelijk zijn in en nabij die gebieden.

Als gevolg van het stopzetten van de PAS-systematiek, mogen plannen die leiden tot een verhoogde depositie van NO<sub>x</sub>/NH<sub>3</sub> op Natura2000-gebied, niet in uitvoering gebracht worden zonder Wet natuurbeschermingsvergunning.

## Ligging van het plangebied t.o.v. Natura-2000

Het plangebied behoort niet tot Natura 2000. Gronden die tot Natura 2000-behoren liggen op minimaal 3,08 kilometer afstand van het plangebied. Het meest nabij gelegen Natura2000-gebied is Natura 2000-gebied De Wieden. Op onderstaande afbeelding wordt de ligging van de Natura2000-gebieden in de omgeving van het plangebied weergegeven.

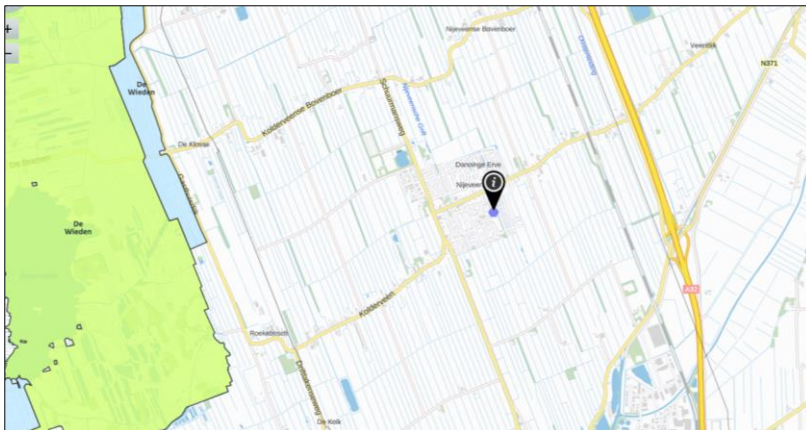

Ligging van de Natura2000-gebieden in de omgeving van het plangebied. De ligging van het plangebied wordt met de marker aangeduid. Gronden die tot Natura2000 behoren wordt met de groene kleur aangeduid (bron: Aerials).

## Stikstofgevoelige Habitattypen

Niet alle Habitattypen in Natura2000-gebied zijn even gevoelig voor verzuring, als gevolg van stikstofdepositie, maar het Natura2000-gebied De Wieden bestaat voor een aanzienlijk deel uit stikstofgevoelige habitattypen.

## **Effectbeoordeling**

### *Beoordeling uitvoering fysieke activiteiten*

De uitvoering van fysieke activiteiten in een plangebied zou kunnen leiden tot een negatief effect op instandhoudingsdoelen van een Natura2000-gebied in de omgeving van een plangebied. Als gevolg van werkzaamheden kunnen negatieve effecten optreden, zoals een toename van geluid, trillingen, kunstlicht, visuele verstoring, areaalverlies en aantasten hydrologie.

Gelet op de aard en omvang van de voorgenomen activiteiten en de afstand tussen het plangebied en Natura2000-gebied, is het niet aannemelijk dat uitvoering van de voorgenomen activiteiten zal leiden tot een negatief effect op kwalificerende soorten en habitattypen in Natura 2000-gebied De Wieden. De afstand tussen plangebied en het Natura 2000-gebied is daarvoor te groot.

### *Beoordeling Stikstof*

Ten behoeve van de totale ontwikkeling, wordt materieel met een verbrandingsmotor ingezet en vindt er een tijdelijke toename plaats van verkeersbewegingen als gevolg van de aanvoer van bouwmaterialen en vervoer van materieel en personeel. Gelet op de aard en omvang van de voorgenomen activiteiten, de duur van de ontwikkelfase, toename verkeer in gebruiksfase en de afstand tussen het plangebied en Natura 2000-gebied, kan een toename van stikstofdepositie in Natura 2000-gebied niet op voorhand uitgesloten worden. Om vast te kunnen stellen, of sprake is van een toename van stikstofdepositie in Natura 2000-gebied, dient een stikstofberekening uitgevoerd te worden. Geadviseerd wordt een stikstofberekening uit te voeren met behulp van het programma Aeries Calculator, omdat de uitkomsten van deze berekening bruikbaar zijn in een eventuele juridische procedure.

## **Wettelijke consequenties**

De wettelijke consequenties van voorgenomen activiteiten kunnen niet op voorhand volledig vastgesteld worden. Om de wettelijke consequenties volledig vast te kunnen stellen dient een stikstofberekening uitgevoerd te worden. Een stikstofberekening zal in een aparte rapportage gepubliceerd worden.

## **5.4 Slotconclusie**

Het plangebied behoort niet tot het Natuurnetwerk Nederland of Natura2000-gebied. Vanwege de ligging buiten Natuurnetwerk Nederland, leiden de voorgenomen activiteiten niet tot wettelijke consequenties, omdat de bescherming van het Natuurnetwerk Nederland geen externe werking kent in Drenthe. Gelet op de aard en omvang van de voorgenomen activiteiten en de afstand tussen plangebied en Natura 2000-gebied, dient een stikstofberekening uitgevoerd te worden om de wettelijke consequenties in beeld te kunnen brengen.

## Hoofdstuk 6 Soortenbescherming

### 6.1 Verwachting en bureauonderzoek

Uit de bureaustudie (bronnenonderzoek) zijn geen veldbiologische gegevens naar voren gekomen die bruikbaar zijn voor deze studie.

Het plangebied bestaat uit siertuin in stedelijk gebied. De inrichting en het gevoerde beheer maken het plangebied niet tot een geschikte groeiplaats voor beschermde plantensoorten, maar wel tot een potentieel geschikt functioneel leefgebied voor verschillende beschermde diersoorten. Gelet op de inrichting en het gevoerde beheer, behoort het plangebied mogelijk tot functioneel leefgebied van sommige algemene en weinig kritische diersoorten uit onderstaande soortgroepen:

- vogels;
- vleermuizen;
- grondgebonden zoogdieren;
- amfibieën;

### 6.2 Methode

In het kader van het natuurwaardenonderzoek is het plangebied op 27 april 2021 tijdens de daglichtperiode bezocht. Het plangebied is te voet onderzocht op de aanwezigheid en potentiële aanwezigheid van beschermde flora- en faunawaarden. Het gebied is visueel en auditief onderzocht. Tijdens het veldbezoek is gebruik gemaakt van een verrekijker (Swarovski 12x50), zaklamp en zijn de in dit rapport opgenomen afbeeldingen gemaakt.

Bij het bepalen van de mogelijke aantasting van beschermde soorten is gebruik gemaakt van de volgende bronnen:

- Veldbezoek door ervaren ecooloog;
- Aanvullend bronnenonderzoek (o.a. internet);

Specifieke relevante literatuurbronnen zijn o.a.

- Atlas van de amfibieën en reptielen van Nederland;
- Atlas van de zoogdieren van Nederland;
- Nieuwe atlas van de Nederlandse flora;
- NDFF Verspreidingsatlas;

#### Vogels

Het gebied is visueel en auditief onderzocht op het voorkomen van (broed)vogels. De onderzoeksperiode is geschikt voor onderzoek naar (broed)vogels, al zijn sommige zomergasten nog niet terug uit de overwinteringsgebieden. Vogels die een territorium bezetten of een bezet nest hebben, vertonen territorium-indicerend gedrag en hebben in veel gevallen een bezet nest in deze tijd van het jaar of hebben al uitgevlogen jongen.

In het plangebied is gekeken en geluisterd naar vogels, (oude) nesten en sporen die op de aanwezigheid van nesten in het plangebied duiden, zoals prooiresten (roofvogels), schijfsporen, braakballen, ruiveren (roofvogels), eierdoppen en zichtbaar nestmateriaal. Op basis van een beoordeling van de landschappelijke kenmerken kan een goede inschatting gemaakt worden van de functie van het onderzoeksgebied voor vogels en of de uitgevoerde inventarisatie voldoet aan de gestelde eisen voor onderzoek naar vogels.

#### Grondgebonden zoogdieren

Het plangebied is visueel onderzocht op het voorkomen van beschermde grondgebonden zoogdieren. De onderzoeksperiode is geschikt voor verspreidingsonderzoek, maar matig geschikt voor onderzoek naar voortplantingslocaties. Nog maar weinig grondgebonden diersoorten hebben zogende jongen in deze tijd van het jaar. Veel grondgebonden zoogdieren benutten de voortplantingsplaats als vaste rustplaats buiten de voortplantingsperiode.

Er is in het plangebied gezocht naar grondgebonden zoogdieren, verblijfplaatsen en sporen die op de aanwezigheid van grondgebonden zoogdieren in het plangebied duiden zoals holen, nesten, graaf-, krab- en bijtsporen, haren, prooiresten, pootafdrukken en uitwerpselen.

### **Vleermuizen**

De onderzoeksperiode is geschikt voor onderzoek naar verblijfplaatsen van vleermuizen. Vleermuizen hebben de winterverblijfplaats verlaten en bezetten de zomerverblijfplaatsen.

Er is in het plangebied gezocht naar vleermuizen en naar potentiële rust- verblijfplaatsen van vleermuizen. Het plangebied is bezocht op een moment op de dag dat vleermuizen niet foerageren en geen lijnvormige landschapselementen benutten als vliegrouete. De mogelijke betekenis van het plangebied als foerageergebied en vliegrouete voor vleermuizen is bepaald op basis van een visuele beoordeling van de landschappelijke karakteristieken van het plangebied.

### **Amfibieën**

De onderzoeksperiode is geschikt voor verspreidingsonderzoek naar amfibieën en onderzoek naar voortplantingswateren. Sommige volwassen amfibieën hebben de voortplanting voltooid en hebben de voortplantingswateren al weer verlaten (gewone pad, heikikker) en zitten overdag weggekropen in holen en gaten in de grond, of onder strooisel, bladeren, takken, rommel of opgeslagen goederen. Soorten als 'groene kikker' en rugstreeppad moeten nog beginnen aan de voortplanting.

Op basis van een beoordeling van landschappelijke kenmerken kan een goede inschatting gemaakt worden van de functie van het plangebied voor amfibieën en of de uitgevoerde inventarisatie voldoet aan de gestelde eisen voor onderzoek naar deze soorten. Daarbij is tevens rekening gehouden met de ligging van het plangebied ten opzichte van het (normale) verspreidingsgebied van verschillende amfibieënsoorten.

## **6.3 Resultaten**

In deze paragraaf worden de resultaten van het veldbezoek gepresenteerd. Alleen soorten die in het plangebied vastgesteld zijn, zeer waarschijnlijk in het plangebied voorkomen of soorten waarvan het plangebied een (essentieel) onderdeel van het functionele leefgebied vormt, worden in deze paragraaf besproken.

### **Vogels**

Het plangebied behoort tot functioneel leefgebied van verschillende vogelsoorten. Vogels benutten het plangebied als foerageergebied en vermoedelijk nestelen er jaarlijks vogels in het plangebied. Vogels kunnen nestelen in bomen, struiken en dichte vegetatie. Vogelsoorten die mogelijk in het plangebied nestelen zijn merel, zanglijster, winterkoning, heggemus, roodborst, tijftjaf, zwartkop en staartmees. Geschikte nestplaatsen voor huismussen en gierzwaluwen ontbreken in het plangebied. In het plangebied en de beplanting direct naast het plangebied zijn geen (potentiële) nesten van roofvogels of uilen waargenomen. Ook vormt het plangebied geen foerageergebied van steenuilen.

Door het verwijderen van beplanting tijdens de voortplantingsperiode wordt mogelijk een bezet vogelnest beschadigd en/of vernield. Als gevolg van het vernielen van een bezet vogelnest worden mogelijk eieren beschadigd of vernield of worden (jonge) vogels gedood. Als gevolg van het bebouwen en verharderen van het plangebied neemt de betekenis van het plangebied als foerageergebied voor sommige vogelsoorten af.

*Te beoordelen activiteit in het kader van de Wnb:*

- Beplanting verwijderen tijdens de voortplantingsperiode;
- Bebouwen en verharderen plangebied;

### **Grondgebonden zoogdieren**

Er zijn in het plangebied geen beschermde grondgebonden zoogdieren waargenomen, maar het plangebied behoort vermoedelijk tot functioneel leefgebied van verschillende algemene- en weinig kritische



grondgebonden zoogdiersoorten als egel, haas, konijn, rosse woelmuis, huisspitsmuis, bosmuis en steenmarter. Voorgenoemde soorten benutten het plangebied hoofdzakelijk als foerageergebied, maar mogelijk bezetten huisspitsmuizen en bosmuizen er een vaste rust- en voortplantingsplaats. Deze soorten kunnen een rust- en voortplantingsplaats bezetten in holen en gaten in de grond en onder strooisel en takken en groen(afval). Een geschikte plek voor steenmarters, egels of andere beschermde grondgebonden zoogdieren, ontbreekt in het plangebied.

Door het verwijderen van groen(afval) en het uitvoeren van grondverzet wordt mogelijk een grondgebonden zoogdier gedood en wordt mogelijk een vaste rust- en/of voortplantingsplaats beschadigd en vernield. Als gevolg van het bebouwen en verharden van een deel van het plangebied, neemt de geschiktheid van het plangebied als foerageergebied voor grondgebonden zoogdieren af.

*Te beoordelen activiteit in het kader van de Wnb:*

- Uitvoeren grondverzet;
- Bebouwen en verharden plangebied;

## **Vleermuizen**

- *Verblijfplaatsen*

Er zijn tijdens het veldbezoek geen vleermuizen waargenomen en er zijn geen aanwijzingen gevonden dat vleermuizen een rust- of voortplantingsplaats in het plangebied bezetten. De bebouwing in het plangebied vormt geen potentiële verblijfplaats voor vleermuizen omdat de bebouwing geen gemetselde buitengevels met luchtspouw heeft. Ook ontbreken potentiële verblijfplaatsen van vleermuizen zoals een holle ruimte achter een boeiboord, windveer, loodslab, vensterluik, zonnewering of gevelbetimmering. In de bomen in het plangebied ontbreken holen in de stam en een holle ruimte achter schors.

Door het uitvoeren van de voorgenomen activiteiten wordt geen vleermuis verstoord of gedood en wordt geen vaste rust- of voortplantingsplaats verstoord, beschadigd of vernield.

*Te beoordelen activiteit in het kader van de Wnb:*

- Geen;

- *Foerageergebied*

Het veldbezoek is uitgevoerd buiten de periode van de dag waarop vleermuizen foerageren, maar op basis van een beoordeling van de inrichting en het gevoerde beheer, wordt het plangebied als een geschikt foerageergebied voor vleermuizen beschouwd. Vermoedelijk foerageren verschillende soorten rond de bebouwing en beplanting in het plangebied. Gelet op de inrichting, het gevoerde beheer en de kleine oppervlakte, wordt het plangebied niet als essentieel foerageergebied voor vleermuizen beschouwd.

Als gevolg van het bebouwen en verharden van een deel van het plangebied, neemt de geschiktheid van het plangebied als foerageergebied voor vleermuizen af.

*Te beoordelen activiteit in het kader van de Wnb:*

- Bebouwen en verharden plangebied;

- *Vliegroute*

Sommige vleermuissoorten benutten lijnvormige elementen ter geleiding tijdens het foerageren en om van verblijfplaats naar foerageergebied te vliegen (en van foerageergebied naar verblijfplaats). Lijnvormige elementen die benut worden als vliegroute kunnen bestaan uit houtopstanden en wateren, maar ook een rij gevels van woningen.

Het plangebied vormt geen verbindende schakel in een lijnvormig landschapselement en maakt daarom geen onderdeel uit van een vliegroute van vleermuizen. Uitvoering van de voorgenomen activiteiten heeft geen negatief effect op vliegroutes van vleermuizen.

*Te beoordelen activiteit in het kader van de Wnb:*

- Geen;

### **Amfibieën**

Tijdens het veldbezoek zijn geen amfibieën waargenomen, maar gelet op de inrichting en het gevoerde beheer, wordt het plangebied als functioneel leefgebied voor verschillende amfibieënsoorten beschouwd. Amfibieën als bruine kikker, kleine watersalamander, bastaardkikker en gewone pad benutten het plangebied als foerageergebied en mogelijk bezetten ze er mogelijk een (winter)rustplaats. Amfibieën kunnen een (winter)rustplaats bezetten in holen en gaten in de grond, onder strooisel en bladeren en onder opgeslagen spullen en/of rommel. Het plangebied wordt niet als functioneel leefgebied van zeldzame amfibieënsoorten als kamsalamander, rugstreepad of poelkikker beschouwd. Geschikt voortplantingsbiotoop ontbreekt in het plangebied.

Door het verwijderen van opgeslagen spullen, rommel en afval en het uitvoeren van grondverzet wordt mogelijk een amfibie gedood en wordt mogelijk een vaste (winter)rustplaats beschadigd en/of vernield. Als gevolg van het bebouwen en verharderen van een deel van het plangebied, neemt de geschiktheid van het plangebied als foerageergebied voor amfibieën af.

*Te beoordelen activiteit in het kader van de Wnb:*

- Verwijderen opgeslagen spullen, rommel en afval;
- Uitvoeren grondverzet;
- Bebouwen en verharderen plangebied;

### **Overige soorten**

Er zijn geen andere beschermde soorten aangetroffen. Het gevoerde beheer en de inrichting maken het onderzoeksgebied tot een ongeschikt functioneel leefgebied voor deze soorten.

## **6.4 Wettelijke consequenties van de beoogde ingreep**

### **Vogels**

Als gevolg van verwijderen van beplanting tijdens de voortplantingsperiode wordt mogelijk een bezet vogelnest beschadigd en vernield. Van de in het plangebied nestelende soorten is uitsluitend het bezette nest beschermd, niet het oude nest of de nestplaats. Voor het beschadigen/vernielen van een bezet nest (eieren) of het doden van een vogel kan geen ontheffing van de verbodsbepalingen verkregen worden omdat de voorgenomen activiteit niet als een in de wet genoemd belang wordt beschouwd.

Werkzaamheden die kunnen leiden tot het verstoren/vernielen van vogelnesten dienen daarom buiten de voortplantingsperiode van vogels uitgevoerd te worden. De meest geschikte periode om de voorgenomen activiteiten uit te voeren is augustus-februari. Voorgenomen werkzaamheden mogen juridisch beschouwd wel plaats vinden tijdens het broedseizoen van vogels, mits geen bezette vogelnesten beschadigd/vernield worden. Indien de voorgenomen activiteiten uitgevoerd worden tijdens de voortplantingsperiode, dient een broedvogelscan uitgevoerd te worden om de aanwezigheid van een bezet vogelnest uit te sluiten.

De functie van het plangebied als foerageergebied, is voor de in het plangebied foeragerende vogelsoorten niet beschermd.

*Wettelijke consequenties in het kader van de Wnb:*

- Beplanting verwijderen buiten de voortplantingsperiode;

## **Vleermuizen**

- *Verblijfplaatsen*

Door het uitvoeren van de voorgenomen activiteiten wordt geen vleermuis verstoord of gedood en wordt geen vaste rust- of verblijfplaats beschadigd of vernield. Uitvoering van de voorgenomen activiteiten leidt niet tot wettelijke consequenties. Er hoeft geen nader onderzoek uitgevoerd te worden en er hoeft geen ontheffing van de verbodsbepalingen aangevraagd te worden om de voorgenomen activiteiten uit te mogen voeren in het kader van de Wnb.

*Wettelijke consequenties in het kader van de Wnb:*

- Geen;

- *Essentieel foerageergebied*

Door het uitvoeren van de voorgenomen activiteiten wordt geen essentieel foerageergebied van vleermuizen aangetast. Uitvoering van de voorgenomen activiteiten leidt niet tot wettelijke consequenties. Er hoeft geen nader onderzoek uitgevoerd te worden en er hoeft geen ontheffing van de verbodsbepalingen aangevraagd te worden om de voorgenomen activiteiten uit te mogen voeren in het kader van de Wnb.

*Wettelijke consequenties in het kader van de Wnb:*

- Geen;

- *Vliegroute*

Door het uitvoeren van de voorgenomen activiteiten wordt geen essentiële vliegroute van vleermuizen aangetast. Uitvoering van de voorgenomen activiteiten leidt niet tot wettelijke consequenties. Er hoeft geen nader onderzoek uitgevoerd te worden en er hoeft geen ontheffing van de verbodsbepalingen aangevraagd te worden om de voorgenomen activiteiten uit te mogen voeren in het kader van de Wnb.

*Wettelijke consequenties in het kader van de Wnb:*

- Geen;

## **Grondgebonden zoogdieren**

Door het uitvoeren van de voorgenomen activiteiten wordt mogelijk een beschermd grondgebonden zoogdier gedood en wordt mogelijk een vaste rust- en/of voortplantingsplaats van een beschermd grondgebonden zoogdier beschadigd en vernield. Voor de beschermde grondgebonden zoogdieren die mogelijk gedood worden en waarvan mogelijk de vaste rust- en voortplantingsplaats beschadigd en vernield wordt, geldt een vrijstelling van de verbodsbepalingen 'doden' en het 'beschadigen en vernielen van de vaste rust- en voortplantingsplaats'. Deze vrijstelling is van toepassing omdat er sprake is van een ruimtelijke ontwikkeling. De functie van het plangebied als foerageergebied, is voor de meeste van de in het plangebied foeragerende beschermde grondgebonden zoogdieren niet beschermd. Dat geldt niet voor de steenmarter, maar de afname van de betekenis van het plangebied als foerageergebied voor deze soort, leidt niet tot wettelijke consequenties, omdat de functionaliteit van bestaande vaste rust- en voortplantingsplaatsen van deze soort niet wordt aangetast.

Uitvoering van de voorgenomen activiteiten leidt niet tot wettelijke consequenties. Er hoeft geen nader onderzoek uitgevoerd te worden en er hoeft geen ontheffing van de verbodsbepalingen aangevraagd te worden om de voorgenomen activiteiten uit te mogen voeren in het kader van de Wnb.

*Wettelijke consequenties in het kader van de Wnb:*

- Geen;

## **Amfibieën**

Door uitvoering van de voorgenomen activiteiten wordt mogelijk een beschermd amfibie gedood en wordt mogelijk een (winter)rustplaats beschadigd of vernield. Voor de beschermde amfibieën, die een

(winter)rustplaats in het plangebied bezetten, en die mogelijk gedood worden, geldt een vrijstelling van de verbodsbepaling 'doden' en het 'beschadigen/vernielen van vaste rust- en voortplantingsplaats'

Uitvoering van de voorgenomen activiteiten leidt niet tot wettelijke consequenties. Er hoeft geen nader onderzoek uitgevoerd te worden en er hoeft geen ontheffing van de verbodsbepalingen aangevraagd te worden om de voorgenomen activiteiten uit te mogen voeren in het kader van de Wnb.

*Wettelijke consequenties in het kader van de Wnb:*

- Geen;

### Overige soorten

Het plangebied behoort niet tot functioneel leefgebied van andere beschermde flora- of faunasoorten. Vanwege de lokale invloedssfeer heeft de voorgenomen activiteit geen negatief effect op andere beschermde soorten. Nader onderzoek of het aanvragen van een ontheffing is niet noodzakelijk.

In onderstaande tabel worden de wettelijke consequenties samengevat weergegeven.

Soortgroep	Functie	Beschermde soorten planlocatie	Verbodsbepalingen (Wet natuurbescherming)	Aandachtspunt
Grondgebonden zoogdieren	Foerageergebied	Diverse soorten	Niet van toepassing; vrijstelling i.v.m. ruimtelijke ontwikkeling of geen effect op rust- en/of voortplantingsplaats	Geen
Grondgebonden zoogdieren	Vaste rust- en voortplantingsplaats	Diverse soorten	Niet van toepassing; vrijstelling i.v.m. ruimtelijke ontwikkeling	Geen
Grondgebonden zoogdieren	Doden van dieren	Diverse soorten	Niet van toepassing; vrijstelling i.v.m. ruimtelijke ontwikkeling	Geen
Vogels	Foerageergebied	Diverse soorten	Niet van toepassing; functie is niet beschermd (er wordt geen jaarrond beschermde nestplaats negatief beïnvloed)	Geen
Vogels	Bezette nesten (niet jaarrond beschermd)	Diverse soorten	Art. 3.1 lid 2	Geen bezette nesten negatief beïnvloeden of ontheffing aanvragen
Vogels	Jaarrond beschermde nest- en rustplaats	Niet aanwezig	Niet van toepassing	Geen
Vogels	Doden van dieren	Diverse soorten	Art. 3.1 lid 1	Geen bezette nesten negatief beïnvloeden of ontheffing aanvragen
Vleermuizen	Rust- of voortplantingsplaats	Niet aanwezig	Niet van toepassing	Geen
Vleermuizen	Foerageergebied	Diverse soorten	Niet van toepassing	Geen
Vleermuizen	Vliegrouete	Niet aanwezig	Niet van toepassing	Geen
Vleermuizen	Doden van dieren	Niet van toepassing	Niet van toepassing	Geen
Amfibieën	Foerageergebied	Diverse soorten	Niet van toepassing	Geen
Amfibieën	Vaste rustplaats	Diverse soorten	Niet van toepassing; vrijstelling i.v.m. ruimtelijke ontwikkeling	Geen
Amfibieën	Voortplantingsplaats	Niet aanwezig	Niet van toepassing	Geen
Amfibieën	Doden van dieren	Diverse soorten	Niet van toepassing; vrijstelling i.v.m. ruimtelijke ontwikkeling	Geen
Overige soorten	Dieren en overige functies	Niet aanwezig	Niet van toepassing	Geen

*Samenvatting van de wettelijke consequenties.*

Soortgroep	Vaste rust- plaats	Voortplan- tingsplaats	Vliegrou- te (vleermuizen)	Essentieel foerageer- gebied	Wettelijke consequenties	Nader onderzoek vereist	Ontheffing vereist
Grondgebonden zoogdieren	Ja	Ja	n.v.t.	Nee	Nee	Nee	Nee, vrijstelling
Vogels	Nee	Ja	n.v.t.	Nee	Ja	Nee	Nee, tenzij vogels gedood, bezette nesten verstoord, beschadigd of vernield worden
Vleermuizen	Nee	Nee	Nee	Nee	Nee	Nee	Nee
Amfibieën	ja	Nee	n.v.t.	Nee	Nee	Nee	Nee, vrijstelling

*Vereenvoudigde samenvatting van de wettelijke consequenties per diergroep.*

### 6.5 Historische gegevens en overige bronnen

Er zijn geen historische gegevens van het plangebied bekend.

### 6.6 Volledigheid van het onderzoek

Het onderzoek is volledig uitgevoerd met geschikte weersomstandigheden.

## Hoofdstuk 7 Conclusies

De voorgenomen activiteiten worden gezien als 'ruimtelijke ontwikkeling'. Voor een aantal algemeen voorkomende en talrijke faunasoorten geldt in Drenthe een vrijstelling van de verbodsbepalingen 'doden', en het opzettelijk 'verstoren, beschadigen en vernielen van rust- en voortplantingsplaats', als gevolg van werkzaamheden die in het kader van een ruimtelijke ontwikkeling worden uitgevoerd<sup>1</sup>. Voor beschermde soorten die niet op deze vrijstellingslijst staan, is een ontheffing vereist om ze te mogen verstoren of te doden en om opzettelijk de vaste rust- en voortplantingsplaats te mogen beschadigen en te vernielen. Afhankelijk van de status van de beschermde soorten, kan soms ook gewerkt worden conform een door de Minister goedgekeurde, en op de situatie toepasbare, gedragscode. In het kader van de zorgplicht moet rekening worden gehouden met alle in het plangebied aanwezige planten en dieren en moet er gekozen worden voor een werkmethode en/of planning in de tijd, waardoor planten en dieren zo min mogelijk schade ondervinden als gevolg van de voorgenomen activiteiten.

De inrichting en het gevoerde beheer maken het plangebied niet tot een geschikte groeiplaats voor beschermde plantensoorten, maar wel tot een geschikt functioneel leefgebied voor beschermde dieren. Beschermde diersoorten benutten het plangebied hoofdzakelijk als foerageergebied, maar mogelijk bezetten beschermd grondgebonden zoogdieren er een vaste rust- en voortplantingsplaats, bezetten amfibieën er een (winter)rustplaats en nestelen er vogels in het plangebied. Vleermuizen bezetten geen vaste rust- of voortplantingsplaats in het plangebied.

Van de in het plangebied nestelende vogelsoorten, is uitsluitend het bezette nest beschermd, niet het oude nest of de nestplaats. Bezette vogelnesten zijn beschermd en mogen niet verstoord, beschadigd of vernield worden. Gelet op de aard van de werkzaamheden kan geen ontheffing verkregen worden voor het beschadigen of vernielen van bezette vogelnesten. Indien de bebouwing gesloopt wordt en de beplanting verwijderd wordt tijdens de voortplantingsperiode, wordt geadviseerd vooraf een broedvogelscan uit te voeren om de aanwezigheid van een bezet vogelnest uit te kunnen sluiten.

Als gevolg van de voorgenomen activiteiten wordt mogelijk een beschermd grondgebonden zoogdier en amfibie gedood en wordt mogelijk een vaste (winter)rust- en/of voortplantingsplaats van een beschermd grondgebonden zoogdier of amfibie beschadigd en vernield. Voor de beschermde grondgebonden zoogdier- en amfibieënsoorten, die een vaste (winter)rust- en/of voortplantingsplaats in het plangebied bezetten, en die mogelijk gedood worden, geldt een vrijstelling van de verbodsbepalingen 'doden' en het 'beschadigen/vernielen van vaste rust- en voortplantingsplaatsen'.

Door uitvoering van de voorgenomen activiteiten neemt de betekenis van het plangebied als foerageergebied voor sommige beschermde dieren af, maar dat leidt niet tot wettelijke consequenties.

---

<sup>1</sup> De lijst met soorten waarvoor een vrijstelling geldt in het kader van een ruimtelijke ontwikkeling, is per 1-12-2019 aangepast. Egel en kleine marterachtigen vallen vanaf die datum niet meer onder de vrijstellingsregeling van de provincie Drenthe.

Bijlagen

Bijlage 1. De natuurkalender (indicatie voor het uitvoeren van werkzaamheden het kader van de zorgplicht)

Bijlage 2. Toelichting Wet natuurbescherming

Bijlage 3. Fotobijlage

Bijlage 4. Geraadpleegde bronnen:

**Bijlage 1 Natuurkalender**

	jan	feb	mrt	apr	mei	jun	jul	aug	sep	okt	nov	dec
<b>houtopstanden</b>												
afzetten / hakhoutbeheer												
dunnen												
verwijderen opslag / exoot, nazorg												
heg afzetten												
knotten												
opsnoeien / opkronen												
hoogstam wintersnoei												
hoogstam zomersnoei												
<b>bomen met winterslaapplaats vogels</b>												
vleermuisbomen zomerverblijf												
vleermuisbomen paarplaats												
<b>das</b>												
hazelmuis struweel en hakhoutbeheer												
boomkikker struweel												
<b>Grazige vegetaties</b>												
maaieren vochtig/nat grasland												
maaieren droog schraalgrasland												
<b>Wateren</b>												
poel opschonen												
boomkikker wateren												
geelbuikvuurpad kleinschalig												
geelbuikvuurpad grootschalig												
<b>Gebouwen m.b.t. vleermuizen</b>												
zomerverblijf												
winterverblijf												

- Optimale periode voor werkzaamheden.
- Acceptabele periode voor werkzaamheden.  
De werkzaamheden verrichten onder voorwaarden zoals beschreven in protocol.
- Geen werkzaamheden in deze periode.  
Wanneer er wel gewerkt moet worden is een ontheffing verplicht.

## **Bijlage 2**

### **Toelichting Wet Natuurbescherming**

#### **Drie beschermingsregimes**

De Wet natuurbescherming kent een apart beschermingsregime voor soorten van de Vogelrichtlijn, een apart beschermingsregime voor soorten van de Habitatrichtlijn (het Verdrag van Bern en het Verdrag van Bonn) en een apart beschermingsregime voor andere soorten, die vanuit nationaal oogpunt beschermd worden. Elk van deze beschermingsregimes kent zijn eigen verbodsbepalingen en vereisten voor vrijstelling of ontheffing van de verboden. Alle vogels (ruim 700 soorten), zijn beschermd. Daarnaast worden ongeveer 230 overige Europese en nationale soorten beschermd.

Om af te mogen wijken van de verbodsbepalingen via een ontheffing of vrijstelling moet aan drie criteria zijn voldaan:

- Ten eerste mag alleen van de verbodsbepaling afgeweken worden als er geen andere bevredigende oplossing voor de handeling mogelijk is.
- Ten tweede moet tegenover de afwijking van het verbod een in de wet genoemd belang staan. De wet geeft voor de verschillende beschermingsregimes aan wat die belangen zijn zoals volksgezondheid of openbare veiligheid.
- Tenslotte mag de ingreep geen afbreuk doen aan de staat van instandhouding van de soort.

Als aan deze drie vereisten voldaan is, kan een ontheffing worden verleend. Voor een aantal handelingen zijn bovendien vrijstellingen mogelijk, bijvoorbeeld in de vorm van een provinciale verordening of een gedragscode.

#### **Soortenbescherming en het ‘nee, tenzij principe’**

De verbodsbepalingen voor vogels en Habitatrichtlijnsoorten in de Wet natuurbescherming sluiten vrijwel één op één aan bij de bepalingen uit de Vogelrichtlijn en de Habitatrichtlijn. De verbodsbepalingen zijn gericht op de bescherming van individuen van soorten.

Ook voor de andere soorten, die niet op grond van de Vogel- of Habitatrichtlijn maar vanuit nationaal oogpunt beschermd worden, geldt dat de verbodsbepalingen zien op het individu, maar of ontheffing verleend kan worden, wordt afgewogen tegen het effect van de ingreep op het populatieniveau van de soort.

#### **Zorgplicht voor dieren en planten**

Of dier- en plantensoorten nu wettelijk beschermd zijn of niet, iedereen moet voldoende rekening houden met in het wild levende dieren en planten en hun directe leefomgeving. De wet erkent daarmee de intrinsieke waarde van in het wild levende soorten. De Memorie van Toelichting zegt het zo: “De zorgplicht houdt in dat eenieder voldoende zorg in acht moet nemen voor de in het wild levende dieren en planten, alsmede voor hun directe leefomgeving. Overtreding van de zorgplicht is niet strafbaar gesteld; de zorgplicht kan wel door toepassing van bestuursdwang worden gehandhaafd”.

#### **Vrijstelling regelgeving**

Onder de Wet natuurbescherming is niet altijd een ontheffing nodig bij handelingen met gevolgen voor beschermde plant- en diersoorten. In (veel) gevallen kunt u gebruik maken van een vrijstelling. Een vrijstelling is een uitzondering op een wettelijk verbod, die wordt vastgesteld voor een van te voren bepaalde categorie van gevallen. Er zijn verschillende vrijstellingen van de verboden voor beschermde soorten mogelijk. Een bekende en reeds in de praktijk toegepaste vorm van vrijstelling is die van de gedragscode. In de Wet natuurbescherming zijn voor beschermde soorten ook andere vormen van vrijstelling geïntroduceerd, zoals door middel van een Programmatische Aanpak of via een provinciale verordening. Overigens is ook een vrijstelling in de vorm van een ministeriële regeling mogelijk.

Provinciale staten kunnen vrijstelling van de verbodsbepalingen verlenen. Dit moet worden geregeld in een provinciale verordening.



Gedragscodes die zijn opgesteld onder de Flora- en faunawet kunnen worden uitgebreid ten aanzien van soorten die op grond van de Wet natuurbescherming beschermd worden maar dat op grond van de Flora- en faunawet nog niet waren. Goedkeuring van een gedragscode op grond van de Flora- en faunawet blijft ook onder de Wet natuurbescherming geldig, voor de duur van de goedkeuring. Daarna dient de gedragscode voor goedkeuring getoetst te worden aan de Wet natuurbescherming.

### Welke soorten zijn beschermd?

De Wet natuurbescherming kent drie categorieën beschermde soorten:

1. Ten eerste worden alle van nature in Nederland in het wild levende vogels beschermd volgens het beschermingsregime van de Vogelrichtlijn.
2. Ten tweede worden soorten beschermd op grond van de Habitatrichtlijn, het Verdrag van Bern en het Verdrag van Bonn.
3. Tenslotte is er een beschermingsregime voor 'andere soorten' waaronder soorten vallen die vanuit nationaal oogpunt bescherming behoeven.

Beschermingsregime soorten Vogelrichtlijn § 3.1 Wn	Beschermingsregime soorten Habitatrichtlijn § 3.2 Wn	Beschermingsregime andere soorten § 3.3 Wn
Art 3.1 lid 1 Het is verboden in het wild levende vogels opzettelijk te doden of te vangen.	Art 3.5 lid 1 Het is verboden soorten in hun natuurlijke verspreidingsgebied opzettelijk te doden of te vangen	Art 3.10 lid 1a Het is verboden soorten opzettelijk te doden of te vangen
Art 3.1 lid 2 Het is verboden opzettelijk nesten, rustplaatsen en eieren van vogels te vernielen of te beschadigen, of nesten van vogels weg te nemen	Art 3.5 lid 4 Het is verboden de voortplantingsplaatsen of rustplaatsen van dieren te beschadigen of te vernielen	Art 3.10 lid 1b Het is verboden de vaste voortplantingsplaatsen of rustplaatsen van dieren opzettelijk te beschadigen of te vernielen
Art 3.1 lid 3 Het is verboden eieren te rapen en deze onder zich te hebben	Art 3.5 lid 3 Het is verboden eieren van dieren in de natuur opzettelijk te vernielen of te rapen	Niet van toepassing
Art 3.1 lid 4 en lid 5 Het is verboden vogels opzettelijk te storen, tenzij de storing niet van wezenlijke invloed is op de staat van instandhouding van de desbetreffende vogelsoort	Art 3.5 lid 2 Het is verboden dieren opzettelijk te verstoren	Niet van toepassing
Niet van toepassing	Art 3.5 lid 5 Het is verboden plantensoorten in hun natuurlijke verspreidingsgebied opzettelijk te plukken en te verzamelen, af te snijden, te ontwortelen of te vernielen	Art 3.10 lid 1c Het is verboden plantensoorten in hun natuurlijke verspreidingsgebied opzettelijk te plukken en te verzamelen, af te snijden, te ontwortelen of te vernielen

*Verbodsbepalingen Wet natuurbescherming*

## Vrijgestelde soorten

In afwijking van de verboden in artikel 3.10, eerste lid, van de Wet is het toegestaan de onderstaande soorten opzettelijk te doden, en te vangen en de vaste voortplantingsplaatsen of rustplaatsen van deze soorten opzettelijk te beschadigen of te vernielen wanneer er geen andere bevredigende oplossing bestaat. De vrijstelling is van kracht wanneer de handeling verband houdt met de volgende activiteiten:

- de ruimtelijke inrichting of ontwikkeling van gebieden, daaronder begrepen het daarop volgende gebruik van het ingerichte of ontwikkelde gebied;
- het bestendig beheer of onderhoud aan vaarwegen, watergangen, waterkeringen, waterstaatswerken, oevers, vliegvelden, wegen, spoorwegen of bermen, of in het kader van natuurbeheer.

Nederlandse Naam	Wetenschappelijke Naam	Drenthe	Flevoland	Friesland	Gelderland	Groningen	Limburg	Noord-Brabant	Noord-Holland	Overijssel	Utrecht	Zeeland	Zuid-Holland	Ministerie EZ (AMVB RN art. 3.31)
<b>Zoogdieren</b>														
Aardmuis	<i>Microtus agrestis</i>	x	x	x	x	x	x	x	x	x	x	x	x	x
Bosmuis*	<i>Apodemus sylvaticus</i>	x	x	x	x	x	x	x	x	x	x	x	x	x
Bunzing	<i>Mustela putorius</i>	x	x	x		x	x			x	x	x	x	x
Dwergmuis	<i>Micromys minutus</i>	x	x	x	x	x	x	x	x	x	x	x	x	x
Dwergspitsmuis	<i>Sorex minutus</i>	x	x	x	x	x	x	x	x	x	x	x	x	x
Egel	<i>Erinaceus europaeus</i>	x	x	x	x	x	x	x	x	x	x	x	x	x
Eekhoorn	<i>Sciurus vulgaris</i>						x1							
Gewone bosspitsmuis	<i>Sorex araneus</i>	x	x	x	x	x	x	x	x	x	x	x	x	x
Haas	<i>Lepus europeus</i>	x	x	x	x	x	x	x	x	x	x	x	x	x
Hermelijn	<i>Mustela erminea</i>	x	x	x		x	x			x	x		x	x
Huisspitsmuis*	<i>Crocidura russula</i>	x	x	x	x	x	x	x	x	x	x	x	x	x
Konijn	<i>Oryctolagus cuniculus</i>	x	x	x	x	x	x	x	x	x	x	x	x	x
Molmuis	<i>Arvicola scherman</i>						x							
Ondergrondse woelmuis	<i>Pitymys subterraneus</i>	x	x	x	x	x	x	x	x	x	x			x
Ree	<i>Capreolus capreolus</i>	x	x	x	x	x	x	x	x	x	x	x	x	x
Rosse woelmuis	<i>Clethrionomys glareolus</i>	x	x	x	x	x	x	x	x	x	x	x	x	x
Steenmarter	<i>Martes foina</i>			x			x2							
Tweekleurige bosspitsmuis	<i>Sorex coronatus</i>	x	x	x	x	x	x	x	x	x	x			x
Veldmuis*	<i>Microtus arvalis</i>	x	x	x	x	x	x	x	x	x	x	x	x	x
Vos	<i>Vulpes vulpes</i>	x	x	x	x	x	x	x	x	x	x	x	x	x
Wezel	<i>Mustela nivalis</i>	x	x	x		x	x			x	x		x	x
Wild zwijn	<i>Sus scrofa</i>							x						
Woelrat	<i>Arvicola terrestris</i>	x	x	x	x	x	x	x	x	x	x	x	x	x
<b>Amfibieën en reptielen</b>														
Bruine kikker	<i>Rana temporaria</i>	x	x	x	x	x	x	x	x	x	x	x	x	x
Gewone pad	<i>Bufo bufo</i>	x	x	x	x	x	x	x	x	x	x	x	x	x
Hazelworm	<i>Anguis fragilis</i>						x3							
Kleine watersalamander	<i>Triturus vulgaris</i>	x	x	x	x	x	x	x	x	x	x	x	x	x
Levendbarende hagedis	<i>Zootoca vivipara</i>						x4							
Meerkikker	<i>Pelophylax ridibundus (Rana ridibunda)</i>	x	x	x	x	x	x	x	x	x	x	x	x	x
Middelste groene kikker / Bastaardkikker	<i>Pelophylax klepton esculentus (Rana esculenta)</i>	x	x	x	x	x	x	x	x	x	x	x	x	x

\* voor deze soorten daarnaast algemene vrijstelling in/op gebouwen en bijbehorende erven Wnb 3.10 3e lid

x1 = vrijstelling geldt in de periode maart- april en juli tot en met november

x2 = vrijstelling geldt in de periode 15 augustus tot en met februari

x3 = vrijstelling geldt in de periode juli, augustus en september

x4 = vrijstelling geldt in de periode 15 augustus tot en met 15 oktober

**Opmerking bij Friesland: in de stukken wordt ook vrijstelling gegeven voor de mol, maar deze is niet beschermd onder de Wnb.**

wettelijke belangen:															
3.10.2.a / Rnb 3.31.d	ikv RO en gebruik van gebieden	x	x	x	x	x	x	x	x	x	x	x	x	x	x
3.10.2.d	voorkomen onnodig lijden		x									x			
3.10.2.e / Rnb 3.31.b	ikv beheer of onderhoud landbouw of bosbouw	x	x	x	x	x	x	x			x	x	x	x	x
3.10.2.f / Rnb 3.31.a	ikv beheer of onderhoud overig	x	x	x	x	x	x	x	x		x	x	x	x	x
3.10.2.g	ikv beheer of onderhoud landsch kwaliteiten bepaald gebied	x	x	x	x			x	x		x	x	x	x	
3.10.2.i / Rnb 3.31.c	bestendig gebruik					x									x
(geldt alleen voor amfibieën) ikv bescherming wilde flora, fauna & habitats											x				

*Lijst met soorten waarvoor een vrijstelling van de verbodsbepalingen geldt als gevolg van handelingen die in het kader van een ruimtelijke ontwikkeling worden uitgevoerd.*

**Bijlage 3. Fotobijlage**



#### **Bijlage 4. Geraadpleegde bronnen:**

Internet:

<https://www.verspreidingsatlas.nl>

<https://www.synbiosys.alterra.nl/natura2000/>

<https://www.regelink.net/kenniscentrum/beschermde-soorten-wet-natuurbescherming/>

<http://www.netwerkgroenebureaus.nl/werken-aan-kwaliteit/vleermuisprotocol> (vleermuisprotocol)

<https://calculator.aerius.nl>

<http://www.ruimtelijkeplannen.nl>

<https://pdokviewer.pdok.nl/>

## Stikstofberekening nieuwbouw woningen

De Hulsen (ongenummerd, naast nr. 7) te Nijeveen

## Colofon

### Programma

AERIUS Calculator 2020

Rekenbasis	Deze berekening is tot stand gekomen op basis van: AERIUS versie 2020_20201124_13fd900ebd Database versie 2020_20201124_13fd900ebd Voor meer informatie over de gebruikte methodiek en data zie: <a href="http://www.aerius.nl/nl/factsheets/release/aerius-calculator-2020">http://www.aerius.nl/nl/factsheets/release/aerius-calculator-2020</a>
------------	--

Uitgevoerd door:  
Natuurbank Overijssel  
Correspondentieadres:  
Aladnaweg 18  
7122 RR Aalten

BTW-ID: NL001388212B56  
E: [info@natuurbankoverijssel.nl](mailto:info@natuurbankoverijssel.nl)  
Tel: 0543-451142 / 06-14435700



Opdrachtgever: Omgevingsrecht Zuidema

Projectnummer en versie: 3389A	Status: Definitief
Uitgevoerd door: Natuurbank Overijssel	Datum: 10-05-2021
Ligging projectgebied: De Hulsen (ongenummerd, naast nr. 7) te Nijeveen	

# Inhoudsopgave

Hoofdstuk 1 Inleiding .....	3
1.1 Aanleiding.....	3
1.2 Onderzoeksvragen.....	3
Hoofdstuk 2 Het plangebied .....	4
2.1 Ligging van het plangebied.....	4
2.2 Ligging van Natura 2000-gebied in de omgeving van het plangebied .....	5
2.3 Voorgenomen activiteiten.....	5
Hoofdstuk 3 Uitgangspunten .....	6
3.1 Algemeen .....	6
3.2 Ontwikkelfase.....	6
3.2.1 Verkeersgeneratie .....	6
3.2.2 Inzet materieel tijdens de voorbereiding .....	9
3.2.3 Inzet materieel tijdens de uitvoering .....	9
3.2.4 Inzet materieel tijdens het afwerken .....	9
3.2.5 Laden en lossen .....	11
3.3 Gebruiksfase.....	13
Hoofdstuk 4 Resultaten en conclusie .....	13
4.1 Resultaten aanlegfase .....	13
4.2 Resultaten gebruiksfase .....	13
4.3 Conclusie .....	13



# Hoofdstuk 1 Inleiding

## 1.1 Aanleiding

Er zijn concrete plannen voor de nieuwbouw van twee vrijstaande woningen aan de Hulsen (ongenummerd, naast nr 7) te Nijeveen. Als gevolg van de voorgenomen ontwikkelingen wordt stikstof (NO<sub>x</sub>) uitgestoten, zoals bij de verbranding van fossiele brandstof, welke kan neerslaan in kwetsbare natuur.

Voor elk Natura 2000-gebied zijn instandhoudingsdoelstellingen geformuleerd voor alle beschermde soorten en habitatten die daar aanwezig zijn. Per soort of habitat is aangegeven of behoud van de huidige aantallen/arealen voldoende is, dan wel of uitbreiding of een verbetering nodig is. Niet alleen activiteiten binnen een Natura 2000-gebied maar ook activiteiten buiten een Natura 2000-gebied kunnen de instandhoudingsdoelstellingen in gevaar brengen. Dit wordt externe werking genoemd. Gezien de mogelijke externe werking van de beoogde ontwikkeling op het nabijgelegen Natura 2000-gebied, is het van belang om te toetsen of de realisatie van de beoogde ontwikkeling conflicteert met de waarden waarvoor dit gebied is aangewezen. Hiervoor is in elk geval een toetsing aan de Wet natuurbescherming noodzakelijk.

Veel Natura 2000-gebied is kwetsbaar voor stikstofdepositie. Een verhoogde stikstofdepositie vormt een bedreiging voor verschillende Habitattypen en de leefomgeving van verschillende Habitatsoorten. Om het effect van deze emissie te onderzoeken heeft Natuurbank Overijssel een zogeheten AERIUS-berekening uitgevoerd voor zowel de bouwfase (tijdelijk karakter) en de gebruiksfase. In voorliggend rapport worden de gehanteerde uitgangspunten voor het berekenen van de emissie/depositie besproken, evenals de berekende depositie in Natura 2000-gebied.

### **Wettelijk kader: Natura 2000 en Wet natuurbescherming**

Binnen de EU worden de belangrijkste leefgebieden van de meest bedreigde en waardevolle soorten en habitattypen aangewezen als Natura 2000-gebied. Dit Natura 2000-gebied moet samen een Europees ecologisch netwerk vormen om de achteruitgang van de biodiversiteit te keren. De juridische basis voor dit netwerk zijn de Europese Vogel- en Habitatrichtlijn, welke in Nederland zijn doorvertaald in de Wet natuurbescherming (Wnb). Per gebied worden voor de soorten en habitattypen instandhoudingsdoelstellingen bepaald. Dit kunnen behouds- of uitbreidings-/verbeteringsdoelstellingen zijn. Het is verplicht om plannen en projecten te beoordelen op de gevolgen voor deze instandhoudingsdoelstellingen. Voor projecten geldt een vergunningplicht als het project een verslechterend of significant verstorend effect kan hebben op een Natura 2000-gebied. Bij vaststelling van plannen moet het bevoegd gezag rekening houden met de gevolgen van het plan voor Natura 2000-gebied.

## 1.2 Onderzoeksvragen

De AERIUS-berekening is uitgevoerd om antwoord te krijgen op onderstaande onderzoeksvragen:

1. Hoe groot is de toename van stikstofdepositie op Natura 2000-gebied als gevolg van alle werkzaamheden, die noodzakelijk zijn om tot de realisatie van twee nieuwe woningen in het plangebied te komen?
2. Hoe groot is de toename van stikstofdepositie op Natura 2000-gebied als gevolg van het bewonen van twee nieuwe woningen in de gebruiksfase?

## Hoofdstuk 2 Het plangebied

### 2.1 Ligging van het plangebied

Het plangebied is gelegen aan de Hulsen (ongenummerd) te Nijeveen. Het perceel bevindt zich ten oosten van het woonerf De Hulsen 7. Op onderstaande afbeelding staat de ligging van het plangebied weergegeven op een topografische kaart.

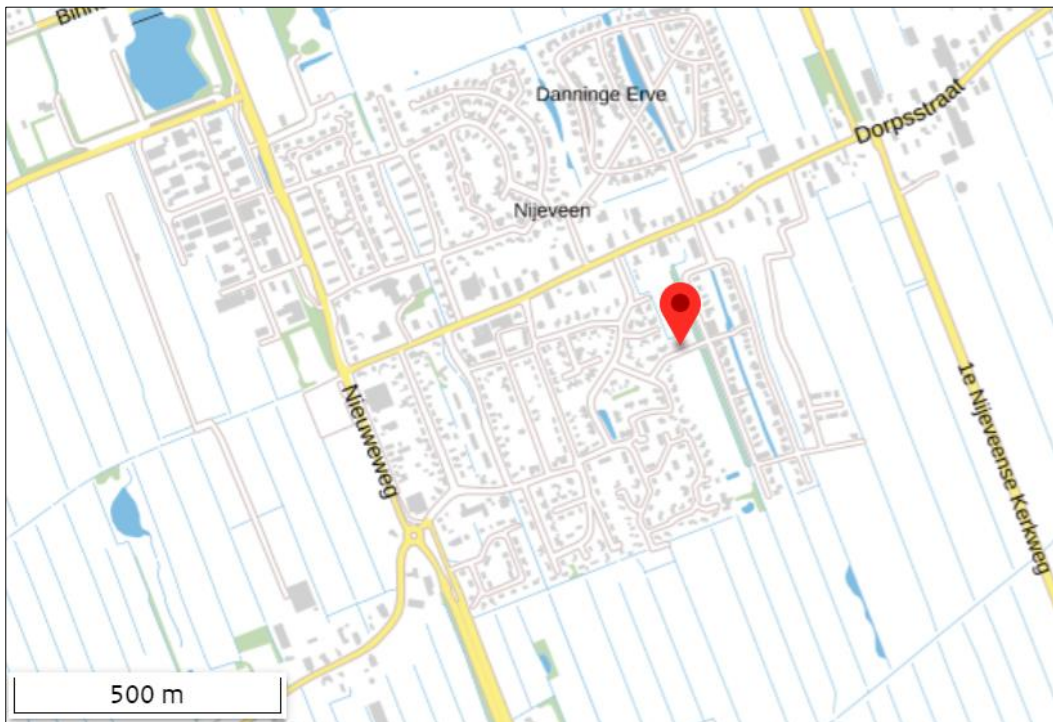

Globale ligging van het plangebied. De ligging van het plangebied wordt met de rode marker aangeduid (bron: Ruimtelijke plannen).

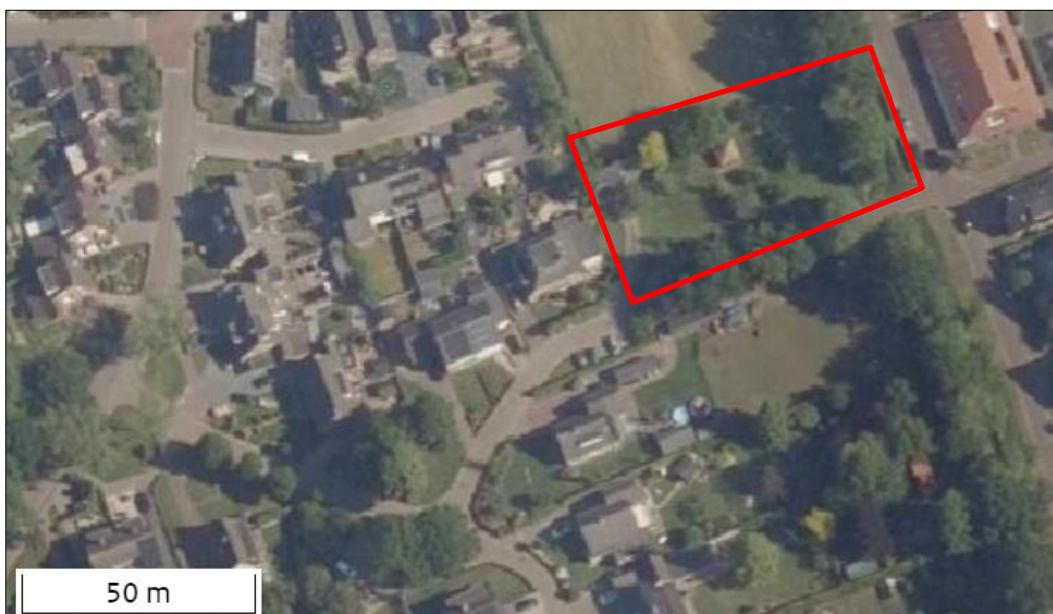

Op bovenstaande luchtfoto wordt de begrenzing van het plangebied met de rode lijn weergegeven (bron: Ruimtelijke plannen).

## 2.2 Ligging van Natura 2000-gebied in de omgeving van het plangebied

Het plangebied zelf behoort niet tot Natura 2000-gebied. Het meest nabij gelegen Natura 2000-gebied De Wieden ligt op 3,08 kilometer afstand. Op onderstaande afbeelding wordt Natura 2000-gebied in de omgeving van het plangebied weergegeven op een topografische kaart.



Ligging van Natura 2000-gebied in de omgeving van het plangebied. De ligging van het plangebied wordt met een rode cirkel aangeduid. Natura 2000-gebied wordt met de licht groene en blauwe kleur aangeduid (bron: PDOKViewer).

## 2.3 Voorgenomen activiteiten

Het voornemen bestaat om twee vrijstaande nieuwbouw woningen te bouwen op het perceel naast de hulzen 7. Vooraf zijn er geen exacte uitgangspunten beschikbaar over de manier van bouwen, daarom wordt er uit gegaan van traditionele bouw. Beide woningen hebben een oppervlakte van 150 m<sup>2</sup>. De fundering bestaat uit een strokenfundering en de twee verdiepingvloeren bestaan uit betonnen kanaalplaten. Verder bestaan beide woingen uit een houtenconstructie en worden de muren opgebouwd met kalkzand- en bakstenen.

## Hoofdstuk 3 Uitgangspunten

### 3.1 Algemeen

Voor het project zijn twee AERIUS-berekeningen uitgevoerd ten aanzien van de stikstofdepositie als gevolg van het project. Deze bestaan uit een berekening voor de ontwikkelfase en een berekening voor de gebruiksfase. Hierna worden de uitgangspunten per fase toegelicht.

### 3.2 Ontwikkelfase

De ontwikkelfase wordt onderscheiden in een voorbereidende fase, een uitvoerende fase en een afwerkingsfase. Alle drie fasen genereren verkeer van en naar het plangebied. De volgende activiteiten (stikstofbronnen) dragen bij aan de emissie van stikstof.

#### 3.2.1 Verkeersgeneratie

Een algemeen criterium voor wegverkeer van en naar inrichtingen is dat de gevolgen voor het milieu van dit verkeer niet meer aan de inrichting worden toegerekend wanneer dit verkeer kan worden geacht te zijn opgenomen in het heersende verkeersbeeld<sup>1</sup>. AERIUS neemt het aspect 'verkeer' als stikstofbron mee in de berekeningen, wanneer er sprake is van toename van verkeer binnen 5 km afstand van een stikstofgevoelig Habitatype in Natura 2000-gebied. Aangenomen wordt dat alle verkeer, wanneer het zich op de N371 bevindt, opgaat in het heersende verkeersbeeld.

De afstand tussen deze route en het meest nabij gelegen stikstofgevoelige Habitatype in een Natura 2000-gebied De Wieden bedraagt minimaal 3,08 kilometer. Het aspect verkeer in het plangebied dient daarom meegenomen te worden in de berekening.

Als gevolg van de voorgenomen activiteiten neemt het aantal verkeersbewegingen van en naar het plangebied tijdelijk toe. Onder andere als gevolg van personeel, afvoer van sloopafval, en de aan- en afvoer van bouwmaterialen en bouwafval. In onderstaande alinea wordt de verkeersgeneratie tijdens de totale ontwikkelfase weergegeven. Aangenomen wordt dat al het bouwverkeer afkomstig is van N371. Op onderstaande afbeelding wordt deze route op kaart weergegeven.

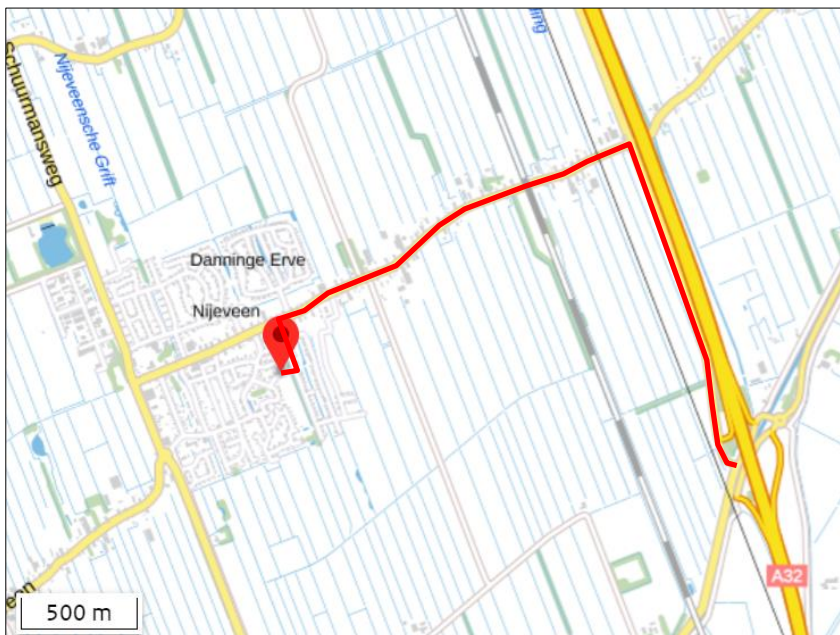

Route dat het verkeer aflegt (bron: Ruimtelijke plannen).

<sup>1</sup> Verkeer kan worden geacht te zijn opgenomen in het heersend verkeersbeeld op het moment dat het aan- en afrijdende verkeer zich door zijn snelheid en rij- en stopgedrag nog niet dan wel niet meer onderscheidt van het overige verkeer dat zich op de betrokken weg kan bevinden.

#### *Vervoer vaklieden en aannemers*

De totale duur van de ontwikkelfase duurt 4 maanden (8 weken; 40 werkdagen). Gedurende deze 40 werkdagen arriveren 3 busjes op de bouwplaats. Dat leidt tot een verkeersgeneratie van 6 verkeersbewegingen per dag en 240 verkeersbewegingen in totaal. Deze lichte voertuigen (evt. met aanhanger) draaien vanuit het heersende verkeersbeeld het plangebied op en parkeren daar.

#### *Afvoer zand fundering*

De oppervlakte van de woning is ongeveer 150 m<sup>2</sup>. Ten behoeve van een kruipruimte en strokenfundering wordt de fundering gegraven op 0,6 meter diepte. Dat levert het volgende volume aan af te graven grond: (150 x 0,6) = 90 m<sup>3</sup>. Omdat er twee woningen worden gerealiseerd levert dit een volume van 180 m<sup>3</sup> af te graven grond op. Dit wordt afgevoerd doormiddel van vrachtwagens met een maximale inhoud van 25 m<sup>3</sup>. Dat betekent dat er 8 vrachtwagens vereist zijn en dat resulteert in 16 verkeersbewegingen met zwaar vrachtverkeer.

#### *Aanvoer beton*

De fundering bestaat uit een strokenfundering van 0,6 meter diep en 0,6 meter breed en is afhankelijk van de omtrek van de fundering. De omtrek van de woning is ongeveer 55 meter. Dat levert de volgende rekensom: (0,6 x 0,6 x 55) = 19,8 m<sup>3</sup>. Twee verdiepingsvloeren worden geëgaliseerd met 5 cm beton laag (150 m<sup>2</sup> x 0,05 x 2 vloeren) = 15 m<sup>3</sup>. Opgeteld levert dit een volume van 35 m<sup>3</sup> voor een woning. Voor twee woningen is 70 m<sup>3</sup> beton vereist en dit wordt aangeleverd door betonmixers met een maximale inhoud van 15 m<sup>3</sup>. Er zijn in totaal 5 vrachtwagen ladingen vereist en dat resulteert in 10 verkeersbewegingen met zwaar vrachtverkeer.

#### *Aanvoer betonnen kanaalplaten*

Voor het aanleggen van twee verdiepingsvloeren worden betonnen kanaalplaten met een oppervlakte van 5 m<sup>2</sup> gebruikt. Per verdiepingsvloer (150 m<sup>2</sup>) zijn er 30 platen nodig en in voor twee verdiepingsvloeren zijn er dus 60 platen nodig per woning. In totaal zijn er voor twee woningen 120 betonnen kanaalplaten nodig. Deze platen worden in aantal van 10 geleverd door een zware vrachtwagen. In totaal zijn er dus 12 ladingen vereist en dat resulteert in 24 verkeersbewegingen met zwaar vrachtverkeer.

#### *Aanvoer kalkzand- en bakstenen*

Aangenomen wordt dat de muren traditioneel gebouwd worden. Dat wil zeggen muren van kalkzandsteen aan de binnenzijde en bakstenen buitengevels. De gevel bestaat deels uit kozijn met glas en deur en de woning is gemiddeld 8,5 meter hoog. Aangenomen wordt dat er maximaal 465 m<sup>2</sup> nieuwe binnen en buitenmuur wordt gebouwd en hiervan is het percentage muur: kozijn ongeveer 80-20%. 80% muur is 372 m<sup>2</sup>. In een vierkante meter schoon metselwerk van bakstenen zitten 75 bakstenen en in totaal zijn dat 27.900 bakstenen. Op een pallet passen maximaal 400 bakstenen en dat resulteert in 27900 / 400 = 70 pallets met bakstenen. Aangenomen wordt dat een gelijk aantal pallets met kalkzandstenen nodig zijn voor de binnen muren. Per woning zijn er 140 pallets aan stenen vereist en voor twee woningen resulteert dat in 280 pallets. In een vrachtwagen gaan gemiddeld 30 pallets met stenen. In totaal zijn er 10 ladingen nodig en dat resulteert in 20 verkeersbewegingen met zwaar vrachtverkeer.

#### *Aanvoer dakconstructie*

Het dak wordt opgebouwd doormiddel van prefab dak delen. Deze dak delen worden in aantallen van twee geleverd en de verwachting is dat er maximaal 6 dak delen vereist zijn per woning. Gezamenlijk zijn er 12 dak delen vereist en dit resulteert in 6 vereiste ladingen en in 12 verkeersbewegingen met zwaar vrachtverkeer.

#### *Aanvoer dakpannen*

De oppervlakte van het dak van een woning wordt geschat op grofweg 200 m<sup>2</sup>. Gemiddeld gaan er 15 dakpannen op een vierkante meter dak. Uitgaande van een zadeldak, is de dakoppervlakte maximaal 200 m<sup>2</sup>. Dat levert 3.000 benodigde dakpannen per woning en voor beide woningen zijn er in totaal 6.000 dakpannen vereist. Op een Europallet gaan ongeveer 300 dakpannen en in totaal zijn er 20 pallets nodig om alle dakpannen aan te voeren. 10 europallets worden geleverd door een zware en dat resulteert in 4 verkeersbewegingen met zwaar vrachtverkeer.

### *Afvoer zand cunet*

Er wordt maximaal 100 m<sup>2</sup> erfverharding aangelegd per woning. Het cunet wordt gegraven op 0,3 meter diepte en later opgevuld met opvulzand wat de basis is voor de klinkers. Het volume af te graven grond bedraagt: (200 x 2 x 0,3) =60 m<sup>3</sup>. Dit wordt afgevoerd doormiddel van vrachtwagens met een maximale inhoud van 25 m<sup>3</sup>. Dat betekent dat er 3 vrachtwagens vereist zijn en dat resulteert in 6 verkeersbewegingen met zwaar vrachtverkeer.

### *Aanvoer zand cunet*

Het cunet wordt opgevuld met opvulzand (geelzand) dat de basis vormt voor de klinkers. Deze laag is 0,2 meter diep en dat geeft het volgende volume: (100 x 2 / 0,2) =40 m<sup>3</sup>. Dit wordt geleverd doormiddel van een vrachtwagen met een inhoud van 25 m<sup>3</sup>. Dat betekent dat er twee ladingen vereist zijn en dat resulteert in 4 verkeersbewegingen met zwaar vrachtverkeer.

### *Aanvoer klinkers*

De oppervlakte van de erfverharding is 2 x 100 m<sup>2</sup>. Er is dus 200 m<sup>2</sup> aan klinkers nodig. Op een pallet gaat gemiddeld 8 m<sup>2</sup> klinkers. Om alle straatklinkers aan te voeren, zijn in totaal 25 pallets nodig. 10 pallets worden vervoerd door een zware vrachtwagen; In totaal zijn 3 vrachtwagenladingen vereist en dat zijn in 6 verkeersbewegingen met een zware vrachtwagen.

### *Aanvoer voorzieningen*

Bij de aanvoer van voorzieningen denk aan bijvoorbeeld: ramen, kozijnen en sanitaire voorzieningen. Hiervoor wordt rekening gehouden met 4 ladingen en dat resulteert in 8 verkeersbewegingen met middelzwaar vrachtverkeer.

### *Aanvoer (bouwmaterialen) onvoorzien*

Om alle onvoorzien verkeersbewegingen te dekken, wordt er rekening gehouden met 5 ladingen met middelzwaar vrachtverkeer. Denk bouwmaterialen voor de interne bouw, maar het is aannemelijk dat vaklieden veel van deze materialen zullen vervoeren. Dit resulteert in 10 verkeersbewegingen met middelzwaar vrachtverkeer.

### *Verhuisbewegingen*

Voor het verhuizen is het uitgangspunt dat er maximaal 3 verhuisvrachtwagens zullen arriveren per woning. Deze vrachtwagens behoren tot het middelzware vrachtverkeer en dat resulteert in 12 verkeersbewegingen met middelzwaar vrachtverkeer.

## **Samengevat**

In onderstaande tabel staat de volledige verkeersgeneratie in de ontwikkelfase weergegeven.

	Transport van	Verkeersbewegingen zwaar verkeer	Verkeersbewegingen middelzwaar verkeer	Verkeersbewegingen licht verkeer
1	Vervoer vaklieden en aannemers			240
2	Afvoer zand fundering	16		
3	Aanvoer rbeton	10		
4	Aanvoer betonnen kanaalplaten	24		
5	Aanvoer kalkzand- en bakstenen	20		
6	Aanvoer dakconstructie	12		
7	Aanvoer dakpannen	4		
8	Afvoer zand cunet	6		
9	Aanvoer zand cunet	4		
10	Aanvoer klinkers	6		
11	Aanvoer voorzieningen		8	
12	Aanvoer bouwmaterialen onvoorzien		10	
13	Verhuisbewegingen		12	
14	Mobiele kraan	8		
15	Mobiele hijskraan	8		
16	Betonpomp	4		
	<b>Totaal</b>	122	30	240

Tabel verkeersgeneratie ontwikkelfase.

### 3.2.2 Inzet materieel tijdens de voorbereiding

Tijdens de voorbereidingsfase worden de volgende activiteiten onderscheiden:

1. Graven fundering;
2. Vergraven leidingen en kabel.

#### *Graven fundering*

De oppervlakte van een woning is ongeveer 150 m<sup>2</sup>. De fundering gegraven op 0,6 meter diepte en dat levert het volgende volume aan af te graven grond: (150 x 0,6) = 90 m<sup>3</sup>. Voor twee woningen wordt 180 m<sup>3</sup> afgegraven. Het afgraven gebeurt doormiddel van een mobiele kraan met een vermogen van 100 kW. Deze kraan heeft een gemiddelde bakinhoud van 0,7 m<sup>3</sup> en doet 1,3 minuten over een schep. Dat levert de volgende rekensom: (180 / 0,7) x 1,3 = 336 minuten en dat is afgerond 6 uur. Een mobiele kraan met een vermogen van 100 kW en een bouwjaar vanaf 2015 wordt 6 uur ingezet en werkt op 69% van het totale vermogen.

#### *Vergraven leidingen en kabel*

Voor de aanleg van kabels en leidingen wordt een midikraan ingezet met een vermogen van 60 kW. De inzet van de midikraan is voorafgaand moeilijk te voorspellen. Het uitgangspunt is dat een midikraan twee volle werkdagen wordt ingezet van 10 uur. Een midikraan met een vermogen van 60 kW en een bouwjaar vanaf 2015 wordt 10 uur ingezet en werkt op 69% van het totale vermogen.

### 3.2.3 Inzet materieel tijdens de uitvoering

Tijdens de bouwfase worden de volgende activiteiten onderscheiden:

1. Storten beton;
2. Plaatsen betonnen kanaalplaten;
3. Plaatsen dak delen.

#### *Storten beton*

In totaal wordt er 70 m<sup>3</sup> beton geleverd in het gehele bouwtraject. Dit wordt gelost doormiddel van een betonpomp met een vermogen van 200 kW en een capaciteit van 30 m<sup>3</sup> per uur. Dat betekent dat 30 m<sup>3</sup> in een uur kan worden verwerkt en er 2 uur inzet vereist is. Een betonpomp met een vermogen van 200 kW en een bouwjaar vanaf 2014 wordt 2 uur ingezet en werkt op 69% van het totale vermogen.

#### *Plaatsen betonnen kanaalplaten*

Er worden 120 betonnen kanaalplaten geleverd en deze platen worden vanaf de vrachtwagen gelost doormiddel van een mobiele hijskraan. Gemiddeld genomen is wordt mobiele hijskraan, met een vermogen van 200 kW, 10 minuten per plaat ingezet. Dat betekent dat een hijskraan in totaal 1.200 minuten wordt ingezet en dat is 20 uur. Een mobiele hijskraan met een vermogen van 200 kW en een bouwjaar vanaf 2014 wordt 20 uur ingezet en werkt op 69% van het totale vermogen.

#### *Plaatsen dak delen*

Er worden in totaal 12 dak delen geleverd en deze delen worden vanaf de vrachtwagen gelost doormiddel van een mobiele hijskraan. Gemiddeld genomen is wordt mobiele hijskraan, met een vermogen van 200 kW, 15 minuten per deel ingezet. Dat betekent dat een hijskraan in totaal 180 minuten wordt ingezet en dat is 3 uur. Een mobiele hijskraan met een vermogen van 200 kW en een bouwjaar vanaf 2014 wordt 3 uur ingezet en werkt op 69% van het totale vermogen.

### 3.2.4 Inzet materieel tijdens het afwerken

Tijdens de afrondingsfase worden de volgende activiteiten onderscheiden:

1. Graven cunet erfverharding;
2. Verplaatsen zand en klinkers;
3. Egaliseren grond;
4. Vorkheftruck laden en lossen.

#### *Graven cunet erfverharding*

De oppervlakte van de erfverharding (in totaal) is ongeveer 200 m<sup>2</sup>. Het cunet wordt gegraven op 0,3 meter diepte en dat levert het volgende volume aan af te graven grond: (200 x 0,3) =60 m<sup>3</sup>. Het afgraven gebeurt doormiddel van een mobiele kraan met een vermogen van 100 kW. Deze kraan heeft een gemiddelde bakinhoud van 0,7 m<sup>3</sup> en doet 1,3 minuten over een schep. Dat levert de volgende rekensom: (60 / 0,7) x 1,3 =116 minuten en dat is afgerond 2 uur. Een mobiele kraan met een vermogen van 100 kW en een bouwjaar vanaf 2015 wordt 2 uur ingezet en werkt op 69% van het totale vermogen.

#### *Verplaatsen zand en klinkers*

Er wordt 40 m<sup>3</sup> zand gelost voor het opvullen van het cunet. Voor het verdelen van dit zand en het verplaatsen van de benodigde klinkers, wordt een minishovel ingezet met een vermogen van 70 kW. Deze shovel wordt maximaal twee werkdagen ingezet van 5 uur. Een shovel met een vermogen van 70 kW en een bouwjaar vanaf 2015 wordt 10 uur ingezet en werkt op 55% van het totale vermogen.

#### *Egaliseren grond*

Het egaliseren van het opvulzand in het cunet gebeurt doormiddel van een trilplaat/stamper met een vermogen van 10 kW. Deze trilplaat kan per uur 50 m<sup>2</sup> verwerken en dat betekent dat dit werktuig 4 uur wordt ingezet voor het egaliseren van 200 m<sup>2</sup> grond. Een trilplaat met een vermogen van 10 kW en een bouwjaar vanaf 2008 wordt 4 uur ingezet en werkt op 40% van het totale vermogen.

#### *Vorkheftruck laden en lossen*

Voor het laden en lossen wordt een vorkheftruck ingezet met een vermogen van 65 kW. Deze vorkheftruck wordt maximaal 15 uur ingezet voor het laden en lossen van pallets e.d. Een vorkheftruck met een vermogen van 65 kW en een bouwjaar vanaf 2015 wordt 15 uur ingezet en werkt op 84% van het totale vermogen.

#### **Samengevat**

In onderstaande tabel staat de volledige inzet van alle werktuigen in de ontwikkelfase weergegeven.

<b>Werktuig</b>	<b>Tijdsduur (uren)</b>	<b>Vermogen (kW)</b>	<b>Belasting (%)</b>	<b>Emissiefactor (g/kWh)</b>	<b>NOx (kg/jaar)</b>
Mobiele kraan, vanaf 2015	8	100	69	0,8	0,44
Midikraan, vanaf 2015	10	60	69	0,8	0,33
Betonstorter, vanaf 2014	2	200	69	1	0,28
Mobiele hijskraan, vanaf 2014	23	200	69	1	3,17
Midishovel, vanaf 2015	10	70	55	0,9	0,35
Trilplaat en stampers, vanaf 2008	4	10	40	5,6	0,09
Vorkheftruck, vanaf 2015	15	65	84	0,9	0,74
<b>Totaal</b>					5,396

Tabel met inzet werktuigen.



### 3.2.5 Laden en lossen

Het laden en lossen van vrachtvoertuigen draagt bij aan de emissie van stikstof. In voorliggend geval is er onderscheidt gemaakt in de verschillende transportbewegingen.

Ten opzichte van het normale rijgedrag van de vrachtvoertuigen is ter plaatse van de laad- en losactiviteiten sprake van een afwijkende emissie. Voor het berekenen van de emissie van stikstof tijdens het laden en lossen zijn per categorie de volgende uitgangspunten gehanteerd:

- Het totaal aantal draaiuren lossen (afgerond heel uur);
- Gemiddeld motorvermogen;
- De lastfactor tijdens het laden en lossen;
- Tijdens het laden wordt 25% van het volle vermogen aangesproken (stationair draaien)
- Tijdens het lossen wordt 75% van het volle vermogen aangesproken (leggen kiepbak met zand of gebruik van kraan op de vrachtwagen voor leveren stenen);
- Tijdens het lossen, waarbij het vervoerende voertuig geen activiteit uitvoert (motor staat uit), wordt 25% van het volle vermogen aangesproken en 10 minuten lostijd voor manoeuvreactiviteit;
- Emissiefactor (op basis van het bouwjaar en type motor van de vrachtvoertuigen);
- De standaardwaarden van AERIUS voor warmte-output en uitstoothoogte.

Aan de hand van deze formule wordt de emissie berekent.

$$Emissie = \frac{Lastfactor \times Vermogen \times Emissiefactor \times Emissieduur}{1.000}$$

Emissie	=	emissie in (kg/jaar)
Lastfactor	=	het gedeelte van het vermogen dat wordt aangesproken tijdens de activiteit
Vermogen	=	gemiddeld vermogen in (kW)
Emissiefactor	=	gemiddelde emissiefactor behorend bij het bouwjaar (g/kWh)
Emissieduur	=	aantal uur per jaar dat het werktuig gebruikt is afgerond op gehele getallen

*\*Voor het lossen van een vracht met Euro-pallets wordt per pallet een gemiddelde tijdsduur van 4 minuten aangenomen. Dat geeft voor een volle vrachtwagen een lostijd wat enkele uren betreft. Het is niet aannemelijk dat een vrachtwagen gedurende die tijd stationair draait. Het voertuig staat in een dergelijke situatie dan ook uit.*

Klasse (vracht)verkeer	Vermogen (kW)
Licht vrachtverkeer (< 10 ton)	126
Middelzwaar vrachtverkeer (10 – 20 ton)	239
Zwaar vrachtverkeer (> 20 ton)	302

Bron: TNO (2013) beladingsgraden vrachtverkeer.

Het vorenstaande resulteert in de volgende benodigde activiteiten in de ontwikkelfase. In onderstaande tabel wordt de tijdsduur per losbeurt van een vrachtwagen weergegeven.

Activiteit	laad/Lostijd per vrachtwagen (minuten)	N_ vrachtwagens	Totale tijdsduur (minuten )	Tijdsduur (uren)
Afvoer zand fundering	50	8	400	7,0
Aanvoer beton	30	5	150	3,0
Aanvoer betonnen kanaalplaten	10	12	120	2,0
Aanvoer kalkzand- en bakstenen	10	10	100	2,0
Aanvoer dakconstructie	10	6	60	1,0
Aanvoer dakpannen	10	2	20	1,0
Afvoer zand cunet	50	3	150	3,0
Aanvoer zand cunet	15	2	30	1,0
Aanvoer klinkers	10	3	30	1,0
Aanvoer voorzieningen	10	4	40	1,0
Aanvoer bouwmaterialen onvoorzien	10	5	50	1,0
Verhuisbewegingen	10	6	60	1,0

*Totale laad en lostijd voor vrachtverkeer.*

In onderstaande tabel staat de volledige emissie weergegeven van de laad- en los activiteit.

Activiteit vrachtwagens/ aan- afvoer materialen	Vermogen (kW)	Belasting (%)	Tijdsduur (uren)	Emissiefactor (g/kWh)	Emissie NOx (kg/jaar)
Afvoer zand fundering	302	25	7,0	0,4	0,211
Aanvoer beton	302	75	3,0	0,4	0,272
Aanvoer betonnen kanaalplaten	302	25	2,0	0,4	0,060
Aanvoer kalkzand- en bakstenen	302	25	2,0	0,4	0,060
Aanvoer dakconstructie	302	25	1,0	0,4	0,030
Aanvoer dakpannen	302	25	1,0	0,4	0,030
Afvoer zand cunet	302	25	3,0	0,4	0,091
Aanvoer zand cunet	302	75	1,0	0,4	0,091
Aanvoer klinkers	302	25	1,0	0,4	0,030
Aanvoer voorzieningen	239	25	1,0	0,4	0,024
Aanvoer bouwmaterialen onvoorzien	239	25	1,0	0,4	0,024
Verhuisbewegingen	239	25	1,0	0,4	0,024
Totaal					0,95
Onvoorzien (15%)					0,142
Totaal					1,090

*Emissie als gevolg van laad- en los activiteit.*

### 3.3 Gebruiksfase

#### Verkeersgeneratie

Door de realisatie van twee vrijstaande woningen neemt de verkeersgeneratie per etmaal toe. Het gemiddeld aantal (auto)verkeersbewegingen bedraagt volgens de CROW 7,8 per woning per werkdag/etmaal. Afgerond leidt dit tot een verkeersgeneratie van 8 verkeersbewegingen per woning per etmaal en in totaal leidt dit tot een verkeersgeneratie van 16 verkeersbewegingen mvt. per etmaal.

#### Gasaansluiting

De nieuwbouwwoning krijgt geen aansluiting op het aardgasnet. De verwarming gebeurt doormiddel van een warmtepomp. In de AERIUS-berekening wordt daarom geen rekening gehouden met stikstofemissie, als gevolg van het verbruik van aardgas voor verwarmen en koken.

## Hoofdstuk 4 Resultaten en conclusie

### 4.1 Resultaten aanlegfase

De activiteiten in de ontwikkelfase leiden gezamenlijk tot een NO<sub>x</sub>-emissie van 8,3 kg/jaar. Het uitvoeren van de voorgenomen activiteit gedurende de ontwikkelfase, leidt echter niet tot een toename van stikstofdepositie op Natura 2000-gebied. De voorgenomen activiteit leidt niet tot wettelijke consequenties. Er hoeft dan ook geen Wet natuurbescherming-vergunning aangevraagd te worden. Het resultaat van de AERIUS-berekening is als bijlage 1 toegevoegd.

### 4.2 Resultaten gebruiksfase

De activiteit in de gebruiksfase leiden tot een NO<sub>x</sub>-emissie van 5,1 kg/jaar en een NH<sub>3</sub>-emissie van 0,5 kg/jaar. Het uitvoeren van de voorgenomen activiteit gedurende de gebruiksfase, leidt echter niet tot een toename van stikstofdepositie op Natura 2000-gebied. De voorgenomen activiteit leidt niet tot wettelijke consequenties. Er hoeft dan ook geen Wet natuurbescherming-vergunning aangevraagd te worden. Het resultaat van de AERIUS-berekening is als bijlage 2 toegevoegd.

### 4.3 Conclusie

Als gevolg van de ontwikkel- en gebruiksfase vindt er geen toename van depositie plaats in Natura 2000-gebied. Er zijn geen rekenresultaten die leiden tot een significant negatief effect op deze natuurgebieden. De voorgenomen activiteiten in de ontwikkel- en gebruiksfase leiden niet tot wettelijke consequenties. Er hoeft geen Wet natuurbescherming-vergunning aangevraagd te worden.

---

#### Bijlage 1

Uitdraai AERIUS-berekening ontwikkelfase

#### Bijlage 2

Uitdraai AERIUS-berekening gebruiksfase

*Dit document bevat rekenresultaten van AERIUS Calculator. Het betreft de hoogst berekende stikstofbijdragen per stikstofgevoelig Natura 2000-gebied, op basis van rekenpunten die overlappen met habitattypen en/of leefgebieden die aangewezen zijn in het kader van de Wet natuurbescherming, gekoppeld aan een aangewezen soort, of nog onbekend maar mogelijk wel relevant.*

*De berekening op basis van stikstofemissies gaat uit van de componenten ammoniak (NH<sub>3</sub>) en/of stikstofoxide (NO<sub>x</sub>).*

*Wilt u verder rekenen of gegevens wijzigen? Importeer de pdf dan in Calculator. Voor meer toelichting verwijzen wij u naar de website [www.aerius.nl](http://www.aerius.nl).*

## Berekening Situatie 1

- ▶ Kenmerken
- ▶ Samenvatting emissies
- ▶ Depositieresultaten
- ▶ Gedetailleerde emissiegegevens

Verdere toelichting over deze PDF kunt u vinden in een bijbehorende leeswijzer. Deze leeswijzer en overige documentatie is te raadplegen via:  
<https://www.aerius.nl/handleidingen-en-leeswijzers>.

# AERIUS CALCULATOR

## Contact

Rechtspersoon	Inrichtingslocatie
Natuurbank Overijssel	De Hulsen nr. 9 en 11, - Nijveen

## Activiteit

Omschrijving	AERIUS kenmerk
Nieuwbouw twee woningen aan De Hulsen	RVg6is2dwBKh

Datum berekening	Rekenjaar	Rekenconfiguratie
07 mei 2021, 16:08	2021	Berekend voor natuurgebieden

## Totale emissie

	Situatie 1
NOx	8,45 kg/j
NH <sub>3</sub>	< 1 kg/j

## Resultaten

Hectare met  
hoogste bijdrage  
(mol/ha/j)

Natuurgebied
Uw berekening heeft geen depositieresultaten opgeleverd boven 0,00 mol/ha/jr.

## Toelichting

Nieuwbouw twee woningen aan de Hulsen (huis nr. 9 en 11).

Locatie  
Situatie 1

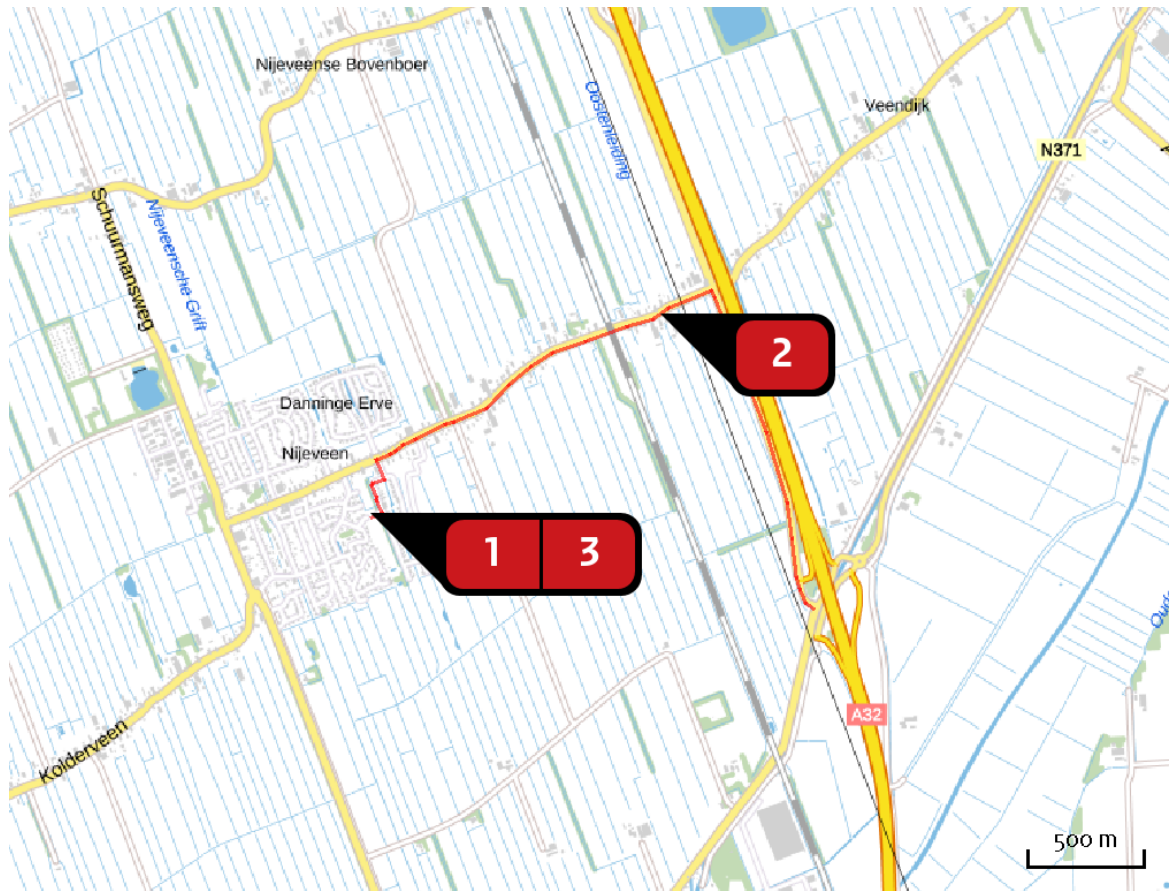

Emissie  
Situatie 1

Bron Sector	Emissie NH <sub>3</sub>	Emissie NO <sub>x</sub>
<b>1</b>  Laden en lossen Mobiele werktuigen   Bouw en Industrie	-	1,09 kg/j
<b>2</b>  Verkeersgeneratie Wegverkeer   Buitenwegen	< 1 kg/j	1,96 kg/j
<b>3</b>  Inzet werktuigen Mobiele werktuigen   Bouw en Industrie	< 1 kg/j	5,40 kg/j

Emissie  
(per bron)  
Situatie 1

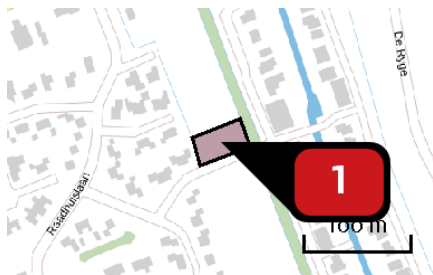

Naam **Laden en lossen**  
 Locatie (X,Y) **208046, 527503**  
 NOx **1,09 kg/j**

Voertuig	Omschrijving	Uitstoot hoogte (m)	Spreiding (m)	Warmte inhoud (MW)	Stof	Emissie
AFW	Laden en lossen	4,0	4,0	0,0	NOx	1,09 kg/j



Naam **Verkeersgeneratie**  
 Locatie (X,Y) **209293, 528360**  
 NOx **1,96 kg/j**  
 NH3 **< 1 kg/j**

Soort	Voertuig	Aantal voertuigen	Stof	Emissie
Standaard	Licht verkeer	240,0 / jaar	NOx NH3	< 1 kg/j < 1 kg/j
Standaard	Middelzwaar vrachtverkeer	30,0 / jaar	NOx NH3	< 1 kg/j < 1 kg/j
Standaard	Zwaar vrachtverkeer	122,0 / jaar	NOx NH3	1,51 kg/j < 1 kg/j

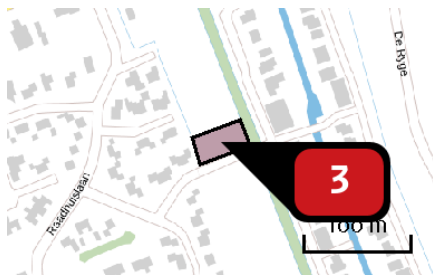

Naam  
 Locatie (X,Y)  
 NOx  
 NH3

Inzet werktuigen  
 208046, 527503  
 5,40 kg/j  
 < 1 kg/j

Voertuig	Omschrijving	Uitstoot hoogte (m)	Spreiding (m)	Warmte inhoud (MW)	Stof	Emissie
AFW	Mobiele kraan	4,0	4,0	0,0	NOx NH3	< 1 kg/j < 1 kg/j
AFW	Midikraan	4,0	4,0	0,0	NOx NH3	< 1 kg/j < 1 kg/j
AFW	Betonstorter	4,0	4,0	0,0	NOx NH3	< 1 kg/j < 1 kg/j
AFW	Mobiele Hijskraan	4,0	4,0	0,0	NOx NH3	3,17 kg/j < 1 kg/j
AFW	Shovel	4,0	4,0	0,0	NOx NH3	< 1 kg/j < 1 kg/j
AFW	Trilplaten/stampers	4,0	4,0	0,0	NOx NH3	< 1 kg/j < 1 kg/j
AFW	Vorkheftruck	4,0	4,0	0,0	NOx NH3	< 1 kg/j < 1 kg/j



## Disclaimer

Hoewel verstrekte gegevens kunnen dienen ter onderbouwing van een vergunningaanvraag, kunnen er geen rechten aan worden ontleend. De eigenaar van AERIUS aanvaardt geen aansprakelijkheid voor de inhoud van de door de gebruiker aangeboden informatie. Bovenstaande gegevens zijn enkel bruikbaar tot er een nieuwe versie van AERIUS beschikbaar is. AERIUS is een geregistreerd handelsmerk in Europa. Alle rechten die niet expliciet worden verleend, zijn voorbehouden.

## Rekenbasis

Deze berekening is tot stand gekomen op basis van:

AERIUS [versie 2020\\_20210209\\_2f032ce1a2](#)

Database [versie 2020\\_20210209\\_2f032ce1a2](#)

Voor meer informatie over de gebruikte methodiek en data zie:

<https://www.aerius.nl/nl/factsheets/release/aerius-calculator-2020>

*Dit document bevat rekenresultaten van AERIUS Calculator. Het betreft de hoogst berekende stikstofbijdragen per stikstofgevoelig Natura 2000-gebied, op basis van rekenpunten die overlappen met habitattypen en/of leefgebieden die aangewezen zijn in het kader van de Wet natuurbescherming, gekoppeld aan een aangewezen soort, of nog onbekend maar mogelijk wel relevant.*

*De berekening op basis van stikstofemissies gaat uit van de componenten ammoniak (NH<sub>3</sub>) en/of stikstofoxide (NO<sub>x</sub>).*

*Wilt u verder rekenen of gegevens wijzigen? Importeer de pdf dan in Calculator. Voor meer toelichting verwijzen wij u naar de website [www.aerius.nl](http://www.aerius.nl).*

## Berekening Situatie 1

- ▶ Kenmerken
- ▶ Samenvatting emissies
- ▶ Depositieresultaten
- ▶ Gedetailleerde emissiegegevens

Verdere toelichting over deze PDF kunt u vinden in een bijbehorende leeswijzer. Deze leeswijzer en overige documentatie is te raadplegen via:  
<https://www.aerius.nl/handleidingen-en-leeswijzers>.

# AERIUS CALCULATOR

## Contact

Rechtspersoon	Inrichtingslocatie
Natuurbank Overijssel	De Hulsen nr. 9 en 11, - Nijveen

## Activiteit

Omschrijving	AERIUS kenmerk
Nieuwbouw twee woningen aan De Hulsen	S1DanCMMQjSz

Datum berekening	Rekenjaar	Rekenconfiguratie
07 mei 2021, 16:06	2021	Berekend voor natuurgebieden

## Totale emissie

	Situatie 1
NOx	5,09 kg/j
NH <sub>3</sub>	< 1 kg/j

## Resultaten

Hectare met  
hoogste bijdrage  
(mol/ha/j)

Natuurgebied
Uw berekening heeft geen depositieresultaten opgeleverd boven 0,00 mol/ha/jr.

## Toelichting

Nieuwbouw twee woningen aan de Hulsen (huis nr. 9 en 11).

Locatie  
Situatie 1

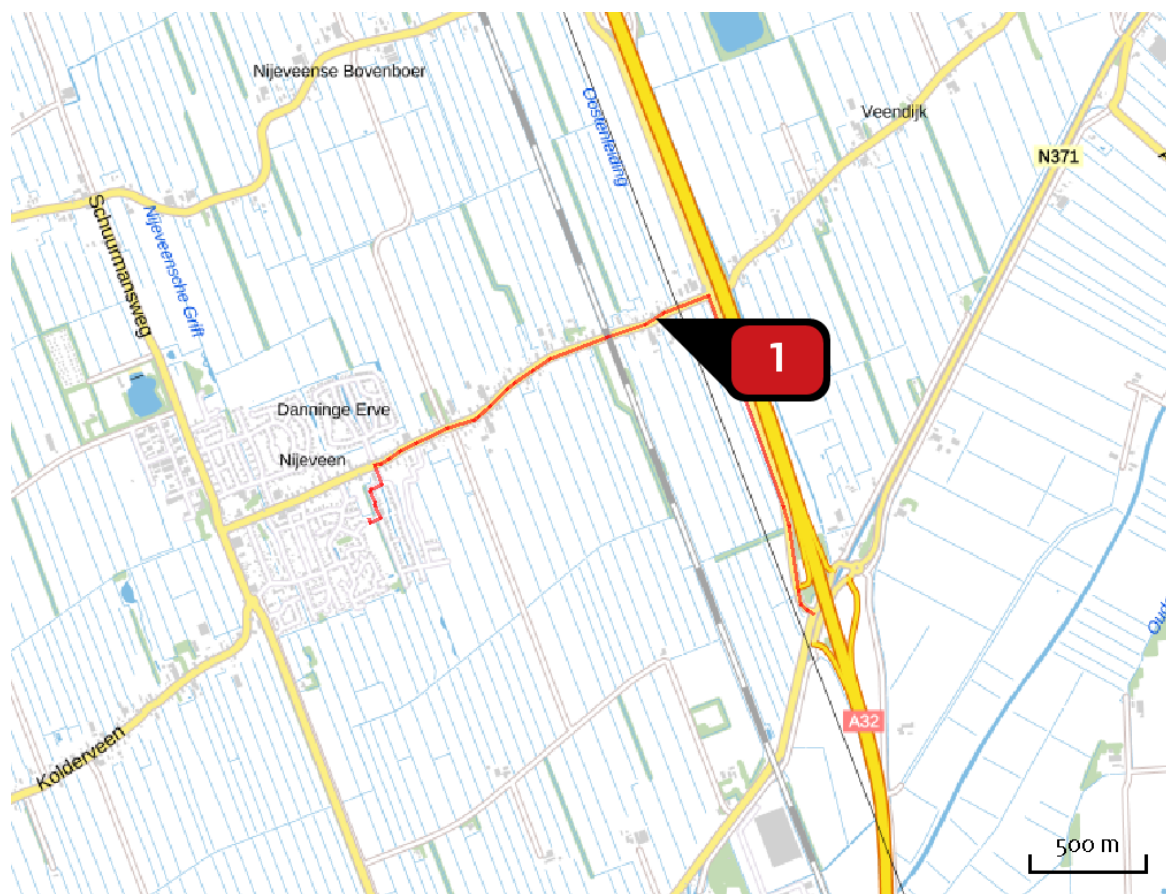

Emissie  
Situatie 1

Bron Sector	Emissie NH <sub>3</sub>	Emissie NO <sub>x</sub>
<div style="display: flex; align-items: center;"> <div style="background-color: red; color: white; border-radius: 50%; width: 20px; height: 20px; display: flex; align-items: center; justify-content: center; margin-right: 5px;">1</div> <div style="margin-left: 5px;"> <p>Verkeersgeneratie Wegverkeer   Buitenwegen</p> </div> </div>	< 1 kg/j	5,09 kg/j

Emissie  
(per bron)  
Situatie 1



Naam  
Locatie (X,Y)  
NOx  
NH<sub>3</sub>

Verkeersgeneratie  
209281, 528364  
5,09 kg/j  
< 1 kg/j

Soort	Voertuig	Aantal voertuigen	Stof	Emissie
Standaard	Licht verkeer	16,0 / etmaal	NOx NH <sub>3</sub>	5,09 kg/j < 1 kg/j

## Disclaimer

Hoewel verstrekte gegevens kunnen dienen ter onderbouwing van een vergunningaanvraag, kunnen er geen rechten aan worden ontleend. De eigenaar van AERIUS aanvaardt geen aansprakelijkheid voor de inhoud van de door de gebruiker aangeboden informatie. Bovenstaande gegevens zijn enkel bruikbaar tot er een nieuwe versie van AERIUS beschikbaar is. AERIUS is een geregistreerd handelsmerk in Europa. Alle rechten die niet expliciet worden verleend, zijn voorbehouden.

## Rekenbasis

Deze berekening is tot stand gekomen op basis van:

AERIUS [versie 2020\\_20210209\\_2f032ce1a2](#)

Database [versie 2020\\_20210209\\_2f032ce1a2](#)

Voor meer informatie over de gebruikte methodiek en data zie:

<https://www.aerius.nl/nl/factsheets/release/aerius-calculator-2020>