



TOETSING FLORA- EN FAUNAWET VOOR DANNINGE ERVE ZUID FASE II TE NIJEVEEN

buro bakker adviesburo voor ecologie bv

TOETSING FLORA- EN FAUNAWET
VOOR DANNINGE ERVE ZUID FASE II TE NIJEVEEN

©

Gebruik en overname van gegevens
alleen toegestaan met volledige bronvermelding:

*Buro Bakker (2013);
Toetsing Flora- en faunawet voor Danninge Erve Zuid fase II te Nijeveen.
Buro Bakker adviesburo voor ecologie BV te Assen,
in opdracht van Gemeente Meppel.*

in opdracht van:

GEMEENTE MEPPEL

contactpersoon:

DHR. N. HARMSEN

uitgevoerd door:

BURO BAKKER ADVIESBURO VOOR ECOLOGIE BV
Weiersloop 9 Postbus 10034 9400 CA Assen - tel. 0592-313389 - info@burobakker.nl

Projectleiding:
Ir. M.S. Van Kerckvoorde

Veldwerk:
28 mei 2013 - *Ing. H.J. Steendam*

Rapportage:
5 juni 2013 - *Ing. H.J. Steendam*

Inhoud

1	INLEIDING.....	1
1.1	AANLEIDING EN DOEL	1
1.2	WETTELIJK KADER	1
1.3	METHODE.....	1
1.4	PLANGEBIED	1
1.5	VOORGENOMEN ONTWIKKELING.....	2
2	FLORA EN FAUNA OP DE LOCATIE: POTENTIES, EFFECTEN EN VERVOLG....	3
2.1	FLORA.....	3
2.2	VOGELS	3
2.3	VLEERMUIZEN	4
2.4	GRONDGEBONDEN ZOOGDIEREN.....	4
2.5	REPTIELEN EN AMFIBIEËN.....	4
2.6	VISSEN.....	5
2.7	OVERIGE SOORTEN	5
2.8	LICHT BESCHERMDE SOORTEN.....	6
3	CONCLUSIES	7
3.1	SAMENVATTING MATIG EN ZWAAR BESCHERMDE SOORTEN.....	7
3.2	SAMENVATTING VERVOLG.....	7
4	BRONNEN	8

BIJLAGE I FLORA- EN FAUNAWET

1 INLEIDING

1.1 AANLEIDING EN DOEL

Voor Nijeveen wordt momenteel een nieuw bestemmingsplan opgesteld. Het plan maakt nieuwbouw van ongeveer 100 woningen aan de zuidoostkant van Nijeveen mogelijk (Danninge Erve Zuid fase II).

Effecten op beschermde flora en fauna als gevolg van de gewenste ontwikkeling, kunnen niet op voorhand worden uitgesloten. Buro Bakker is gevraagd om middels een verkennende toetsing (quickscan) eventueel aanwezige beschermde flora en fauna in beeld te brengen en de effecten van de gewenste ontwikkeling op deze soorten te beoordelen.

Met de quickscan wordt eenduidig in beeld gebracht of en welke beschermde soorten in het plangebied aanwezig kunnen zijn. Indien de gewenste ontwikkeling kan leiden tot negatieve effecten voor deze soorten, leidt de quickscan tot aanbevelingen voor vervolgstappen. Het uiteindelijke doel is het afstemmen van de ontwikkeling op de aanwezigheid van beschermde soorten, zodat gewerkt wordt binnen de kaders van de Flora- en faunawet.

1.2 WETTELIJK KADER

De Nederlandse natuurwetgeving is gebaseerd op de Europese Vogel- en Habitatrichtlijn. De soortbescherming is hierbij uitgewerkt in de Flora- en faunawet. Deze wet beschermt een aantal veelal zeldzame of kwetsbare planten- en diersoorten. Relevant zijn in het kader van deze quickscan vooral de bepalingen die van toepassing zijn op ruimtelijk inrichting en ontwikkeling. De Flora- en faunawet is overal in Nederland van toepassing, ongeacht het type of de omvang van de werkzaamheden of activiteiten.

Er worden in de Flora- en faunawet drie verschillende beschermingsniveaus gehanteerd: een lichte, een matige en een zware bescherming. Voor soorten met een lichte bescherming geldt een algehele vrijstelling van de verbodsbepalingen. Bij matig en zwaar beschermde soorten zijn mitigerende maatregelen van toepassing als effecten van de gewenste ontwikkeling niet uitgesloten kunnen worden. Dit betekent dat ontwerp, planning en/of uitvoering afgestemd moeten worden op de beschermde soorten, zodanig dat de functionaliteit van de verblijfplaats van deze soorten behouden blijft. Een ontheffingsprocedure treedt in werking als mitigatie niet mogelijk is.

Een toelichting op de Flora- en faunawet staat in Bijlage I.

1.3 METHODE

Om een indruk te krijgen van de (potentiële) natuurwaarden van het plangebied is op dinsdag 28 mei 2013 een veldbezoek gebracht. Daarbij is gelet op de aanwezigheid van beschermde flora en fauna. Voor de beschikbare verspreidingsgegevens van beschermde soorten zijn daarnaast de meest actuele en relevante bronnen geraadpleegd (zie bronnen achter in dit rapport). Daarnaast zijn inschattingen gemaakt van het (mogelijke) voorkomen van beschermde soorten op basis van terreinkenmerken.

1.4 PLANGEBIED

De beoogde uitbreiding (Danninge Erve Zuid fase II) is gelegen aan de rand van de bebouwde kom van Nijeveen. Het plangebied ligt naast de woonwijk Danninge Erve I dat reeds is gerealiseerd. De locatie heeft momenteel nog een agrarische functie (maisteelt, grasland) en heeft een oppervlakte van ongeveer 9 hectare. De kavels worden begrensd door smalle waterhoudende kavelsloten. Opgaande beplanting is niet aanwezig. Het geheel is gelegen in de gemeente Meppel (provincie Drenthe).

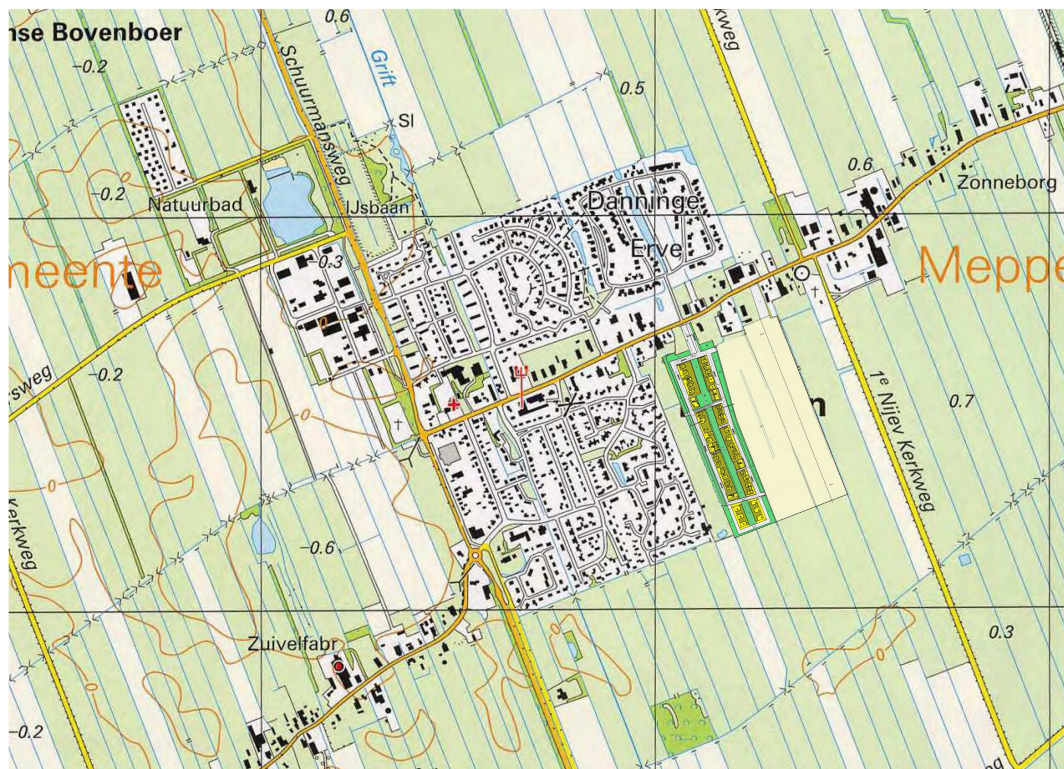

Figuur 1: De ligging van het plangebied in lichtgeel aangegeven (bron: definitief stedenbouwkundig ontwerp Nijveen, Danninge Erve II).



Figuur 2: Impressie van het plangebied.

1.5 VOorgenomen Ontwikkeling

De voorgenomen ontwikkeling bestaat uit realisatie van ongeveer 100 woningen op de locatie. Het uitbreidingsplan voorziet tevens in realisatie van groenvoorzieningen. De in het gebied aanwezige sloten blijven gehandhaafd en zullen plaatselijk worden verbreed.

2 FLORA EN FAUNA OP DE LOCATIE: POTENTIES, EFFECTEN EN VERVOLG

In de paragrafen 2.1 tot en met 2.7 wordt de (mogelijke) aanwezigheid van zwaar en matig zwaar beschermde flora en fauna besproken. De mogelijke aanwezigheid van deze soorten kan leiden tot de aanbeveling voor vervolgonderzoek of tot een mitigatieopgave. In paragraaf 2.8 wordt ingegaan op de aanwezigheid van licht beschermde soorten.

Tevens worden de effecten beoordeeld die de voorgenomen ontwikkeling heeft op beschermde flora en fauna.

2.1 FLORA

Voorkomen

In het plangebied zijn uitsluitend algemene soorten aanwezig. Het hele plangebied is in agrarisch beheer. Ten tijde van het veldbezoek betrof het een perceel met maïs en een perceel met gras. Naast de geteelde gewassen zijn hier een aantal algemene akker- en grasland(on)kruiden aanwezig.

De grootste soortenrijkdom is aangetroffen in en langs de kavelsloten. Hier groeit ondermeer Veldzuring, Grote waterweegbree, Gele lis en Liesgras. Soorten met een juridische zwaardere bescherming zijn niet aanwezig.

Effecten en vervolg

Beschermde flora is niet aanwezig. Effecten en vervolgstappen zijn daarom niet aan de orde.

2.2 VOGELS

Voorkomen

Jaarrond beschermde soorten

Het plangebied biedt geen geschikt broedgebied voor soorten met een jaarrond beschermde nestplaats (roofvogels, uilen en enkele kolonievogels).

Algemene broedvogels

Het plangebied biedt geschikte nestgelegenheid aan een aantal weidevogels. Tijdens de veldverkenning zijn Kievit en Wulp waargenomen. Beide soorten vertoonden territoriaal gedrag. Het broeden van beide soorten in het plangebied is zeer aannemelijk. Andere soorten die in het plangebied tot broeden kunnen komen zijn ondermeer Gele kwikstaart, Veldleeuwerik en Graspieper.

Effecten en vervolg

Jaarrond beschermde soorten

Soorten met een jaarrond beschermde verblijfplaats zijn niet aanwezig. Effecten en vervolgstappen zijn daarom niet aan de orde.

Algemene broedvogels

Werkzaamheden die uitgevoerd worden tijdens het broedseizoen kunnen leiden tot verstoring of vernietiging van nesten. Dit betreft zowel de vogels die in het plangebied zelf broeden als de vogels die binnen de beïnvloedingssfeer van de werkzaamheden broeden. Dergelijke verstoring is niet toegestaan en hiervoor wordt bovendien geen ontheffing verleend.

Werkzaamheden dienen daarom in eerste instantie buiten het broedseizoen plaats te vinden. Gelet op de aanwezige soorten loopt het broedseizoen globaal van half maart tot en met juli.

2.3 VLEERMUIZEN

Verblijfplaatsen

De aanwezigheid van verblijfplaatsen van vleermuizen in het plangebied kan op voorhand worden uitgesloten. Er zijn geen objecten (bomen met holtes en bebouwing) aanwezig die als verblijfplaats kunnen functioneren.

Belangrijke vliegroutes

Binnen het plangebied zijn geen lijnvormige opgaande landschapselementen aanwezig. De aanwezigheid van (belangrijke) vliegroutes kan daarom op voorhand worden uitgesloten.

Belangrijk foerageergebied

Het plangebied biedt hooguit marginaal foerageergebied voor vleermuizen die in de omgeving (bebouwde kom van Nijeveen) verblijven. Door het ontbreken van variatie in begroeiingstypen en windluwe delen kan de aanwezigheid van belangrijk foerageergebied op voorhand worden uitgesloten.

Effecten en vervolg

De aanwezigheid van verblijfplaatsen, belangrijke vliegroutes en belangrijk foerageergebied voor vleermuizen kan op basis van deze quickscan op voorhand worden uitgesloten. Effecten en vervolgstappen zijn daarom niet aan de orde.

2.4 GRONDGEBONDEN ZOOGDIEREN

Voorkomen

De aanwezigheid van zoogdieren met een juridisch zwaardere bescherming kan met deze quickscan op voorhand worden uitgesloten. Voor dergelijke soorten is geen geschikt leefgebied aanwezig.

Effecten en vervolg

Soorten met een zware of matig zware bescherming zijn niet aanwezig. Effecten en vervolgstappen zijn daarom niet aan de orde.

2.5 REPTIELEN EN AMFIBIEËN

Voorkomen

De aanwezigheid van (beschermd) reptielen kan op voorhand worden uitgesloten. Het terrein is niet geschikt als leefgebied van reptielen. De aanwezigheid van de zwaar beschermde Poelkikker in de kavelsloten is niet op voorhand uit te sluiten. De soort is tijdens onderzoek in 2009 op meerdere locaties vastgesteld in de Nieuwveense Landen (van der Hut *et al.*, 2009), dat op enkele honderden meters ten zuiden van het plangebied ligt. Andere amfibieën met een juridisch zwaardere bescherming kunnen op basis van de meest actuele verspreidingsgegevens (van Uchelen, 2010; telmee.nl) en terreinkarakteristieken worden uitgesloten.

Effecten en vervolg

Werkzaamheden in en langs sloten in de periode april tot en met september kunnen mogelijk leiden tot de (tijdelijke) vernietiging van leefgebied van de zwaar beschermde Poelkikker. Daarnaast kunnen mogelijk dieren worden gedood door deze werkzaamheden. De aanwezigheid van de soort kon met deze quickscan niet geheel worden uitgesloten. Door werkzaamheden in en langs sloten uit te voeren buiten bovengenoemde periode vervalt de noodzaak om met een nader onderzoek inzichtelijk te maken of de Poelkikker in het plangebied voorkomt en vervalt ook de noodzaak tot het uitwerken van een mitigatie-opgave.

2.6 VISSSEN

Voorkomen

De aanwezigheid van de matig zwaar beschermde Kleine modderkruiper kan niet op voorhand worden uitgesloten. Deze soort komt voor in de omgeving van Meppel (Brouwer *et al.*, 2008). Het leefgebied van de Kleine modderkruiper bestaat uit allerlei typen wateren, waaronder poldersloten.

Op basis van de bekende verspreidingsgegevens (Brouwer *et al.*, 2008; telmee.nl) kan de aanwezigheid van andere soorten met een juridisch zwaarder beschermingsregime (Grote modderkruiper, Rivierdonderpad en Bittervoorn) op voorhand worden uitgesloten.

Effecten en vervolg

Werkzaamheden in en langs de sloten kunnen mogelijk leiden tot verstoring van de matig zwaar beschermde Kleine modderkruiper. Daarnaast kunnen mogelijk dieren worden gedood door deze werkzaamheden. De soort komt mogelijk voor in de kavelsloten in het plangebied.

Afhankelijk van de exacte ingreep aan de sloten en slootoevers kan een nader onderzoek naar de aanwezigheid van de Kleine modderkruiper noodzakelijk zijn. Voor ingrepen waarbij delen van de waterbodem worden uitgegraven is een onderzoek noodzakelijk om aan te kunnen of de soort in de sloten voorkomt. Indien Kleine modderkruipers in het plangebied voorkomen geldt een mitigatie-opgave, waarbij gerichte maatregelen moeten worden getroffen om schade zoveel mogelijk te voorkomen. Daarbij kan bijvoorbeeld gebruik worden gemaakt van een goedgekeurde gedragscode (bijvoorbeeld gedragscode voor waterschappen). De concrete uitwerking van het zorgvuldig handelen dient vervolgens in een werkprotocol te worden beschreven. Hierbij kan gedacht worden aan het (tijdelijk) wegvangen van vissen voor graafwerkzaamheden. De gunstige staat van instandhouding is niet in het geding. In de slotenrijke omgeving van het plangebied komt de soort wijdverspreid voor (telmee.nl).

Indien bij de werkzaamheden de waterbodem niet wordt uitgegraven zijn effecten uit te sluiten en is een nader onderzoek niet noodzakelijk en zijn vervolgstappen niet aan de orde.

2.7 OVERIGE SOORTEN

Voorkomen

Het voorkomen van overige soorten met een juridisch zwaarder beschermingsregime (libellen, dagylinders en andere ongewervelden) kan op voorhand worden uitgesloten. Voor deze soorten is geen geschikt leefgebied aanwezig.

Effecten en vervolg

Effecten en vervolgstappen zijn niet aan de orde.

2.8 LICHT BESCHERMDE SOORTEN

Voorkomen

Naast de in dit hoofdstuk behandelde matig en zwaar beschermde soorten, zal ook een aantal licht beschermde soorten voorkomen. In tabel 2 is hiervan een overzicht opgenomen.

Tabel 2: Overzicht van licht beschermde flora en fauna die (waarschijnlijk) in het plangebied aanwezig is.

Soortgroep	Soort	Type waarneming
Zoogdieren	Egel <i>Erinaceus europeus</i>	waarschijnlijk aanwezig
	Veldmuis <i>Microtus arvalis</i>	waarschijnlijk aanwezig
	Mol <i>Talpa europea</i>	waarschijnlijk aanwezig
	Huisspitsmuis <i>Crocidura russula</i>	waarschijnlijk aanwezig
Amfibieën	Bruine kikker <i>Rana temporaria</i>	mogelijk aanwezig
	Bastaardkikker <i>Rana klepton esculenta</i>	aanwezig
	Gewone pad <i>Bufo bufo</i>	mogelijk aanwezig
	Kleine watersalamander <i>Lissotriton vulgaris</i>	mogelijk aanwezig

Effecten en vervolg

Negatieve effecten op licht beschermde planten en dieren zullen niet leiden tot het vernietigen van hele populaties. Het betreft allemaal algemene soorten waarvan de gunstige staat van instandhouding niet in het geding is. Voor deze soorten geldt een algehele vrijstelling. Schade aan soorten waarvoor een vrijstelling geldt voor de Flora- en faunawet hoeft niet te worden gecompenseerd. Op deze soorten is de zorgplicht wel van kracht (artikel 2 Flora- en faunawet). De zorgplicht bepaalt dat men wilde planten en dieren zo min mogelijk schade dient te berokkenen.

3 CONCLUSIES

3.1 SAMENVATTING MATIG EN ZWAAR BESCHERMDE SOORTEN

Met betrekking tot de uitgevoerde quickscan kan het volgende worden geconcludeerd:

- in de kavelsloten komt mogelijk de zwaar beschermde Poelkikker voor;
- in de kavelsloten komt mogelijk de matig zwaar beschermde Kleine modderkruiper voor;
- in het plangebied is geschikte broedgelegenheid aanwezig voor een aantal algemene broedvogels.

De aanwezigheid van andere soorten met een zware of matig zware bescherming kan op basis van deze quickscan worden uitgesloten.

De overige in het plangebied gevonden en te verwachten soorten zijn licht beschermd. Voor deze soorten geldt een vrijstelling. Een ontheffing in het kader van de Flora- en faunawet hoeft voor deze soorten niet te worden aangevraagd. De algemene zorgplicht (zie Bijlage 1) is dan wel van kracht.

3.2 SAMENVATTING VERVOLG

- De mogelijke aanwezigheid van de zwaar beschermde Poelkikker leidt tot de noodzaak om graafwerkzaamheden in en langs de kavelsloten buiten de periode april tot en met september uit te voeren.
- De mogelijke aanwezigheid van de matig zwaar beschermde Kleine modderkruiper leidt (bij het uitgraven van delen van de waterbodem in de kavelsloten) tot de noodzaak tot het uitvoeren van een nader onderzoek en, indien de soort vervolgens wordt vastgesteld, tot een mitigatie-opgave. Indien de waterbodem niet wordt uitgegraven zijn effecten uit te sluiten en is een nader onderzoek niet noodzakelijk en zijn vervolgstappen niet aan de orde.
- De aanwezigheid van een aantal algemene broedvogels leidt tot de noodzaak om de werkzaamheden, zoals het bouwrijp maken van de grond buiten het broedseizoen uit te voeren. Het broedseizoen loopt globaal van half maart tot en met half juli. Wanneer dit niet mogelijk is, moet het plangebied voorafgaand aan de werkzaamheden gecontroleerd worden op de aanwezigheid van nesten. Deze controle moet worden uitgevoerd door een vogeldeskundige. De kans bestaat dan dat het werk stilgelegd moet worden.
- De aanwezigheid van licht beschermde planten en dieren zullen niet leiden tot het vernietigen van hele populaties. Het betreft allemaal algemene soorten waarvan de gunstige staat van instandhouding niet in het geding is. Voor deze soorten geldt een algehele vrijstelling. Op deze soorten is de zorgplicht wel van kracht.

4 BRONNEN

Brouwer, T., B. Crombaghs, A. Dijkstra, A.J. Scheper en P.P. Schollema, 2008. Vissenatlas Groningen Drenthe. Verspreiding van zoetwatervissen in Groningen en Drenthe in de periode 1980 - 2007. Uitgeverij Profiel, Bedum.

Creemers, R.C.M. & J.J.C.W. van Delft (RAVON) (redactie), 2009. De amfibieën en reptielen van Nederland. Nederlandse fauna 9. Nationaal natuurhistorisch museum Naturalis, European Invertebrate Survey - Nederland, Leiden.

DR-loket, 2009. Aangepaste lijst jaarrond beschermde vogelnesten Flora- en faunawet.

Van der Hut, R.M.G., Brenninkmeijer A. & J. Schut, 2009. Ecologische toetsing Nieuwveense Landen Meppel. A&W-rapport 1205. Altenburg & Wymenga ecologisch onderzoek BV, Feanwalden.

Kapteyn, K., 1995. Vleermuizen in het landschap. Over hun ecologie, gedrag en verspreiding. Schuyt & Co Uitgevers, Haarlem.

Uchelen E. van (red.), 2010. Amfibieën en reptielen in Drenthe; voorkomen en levenswijze. Uitgeverij Profiel, Bedum.

Werkgroep Florakartering Drenthe, 1999. Atlas van de Drentse flora. Schuyt & Co Uitgevers en Importeurs, Haarlem.

Internetpagina's

telmee.nl

BIJLAGE I FLORA- EN FAUNAWET

Wetsartikelen

Door de in april 2002 in werking getreden Flora- en faunawet is de verplichting ontstaan om ruimtelijke plannen aan deze wet te toetsen. Het doel van de wet is om in het wild levende planten en dieren te beschermen. Voor dit project zijn de volgende artikelen van de wet relevant:

- Artikel 2 legt een zorgplicht op. Dat houdt in dat ingrepen zodanig worden uitgevoerd dat de beïnvloeding van de in het wild levende soorten planten en dieren minimaal is.
- Artikel 8 verbiedt het plukken, verzamelen, afsnijden, uitsteken, vernielen, beschadigen, ontwortelen of op enigerlei andere wijze van hun groeiplaats te verwijderen van beschermde inheemse planten.
- Artikel 9 verbiedt het doden, verwonden, vangen, bemachtigen of met het oog daarop opsporen van beschermde inheemse dieren.
- Artikel 10 verbiedt het verontrusten van beschermde dieren.
- Artikel 11 verbiedt het beschadigen, vernielen, uithalen, wegnemen of verstoren van nesten of holen van beschermde inheemse dieren.
- Artikel 75 biedt de mogelijkheid ontheffing aan te vragen van de verbodsbepalingen.

Beschermingscategorieën

De Flora- en faunawet in samenhang met het Besluit en de Regeling beschermde dier- en plantensoorten biedt de mogelijkheid tot het verkrijgen van vrijstellingen en ontheffingen van die verboden, mits aan voorwaarden wordt voldaan. De volgende beschermingsregimes worden onderscheiden:

Licht beschermde soorten. Hieronder vallen de zogenaamde tabel 1-soorten. Dit betreft een aantal beschermde, maar algemene soorten in Nederland, waarvan de gunstige staat van instandhouding niet in het geding is. Voor deze soorten geldt op voorhand een vrijstelling, mits bij ingrepen sprake is van de uitvoering van bepaalde werkzaamheden in het kader van bestendig beheer en onderhoud, bestendig gebruik of de uitvoering van werkzaamheden in het kader van ruimtelijke ontwikkeling en inrichting.

Matig zwaar beschermde soorten. Dit betreft soorten waarvoor niet op voorhand vrijstelling of ontheffing wordt verleend. Voor deze soorten geldt een vrijstelling, als volgens een door de Minister van LNV (thans EL&I) goedgekeurde gedragscode wordt gewerkt. Als niet volgens een gedragscode wordt gewerkt, zal voor deze soorten een ontheffing aangevraagd moeten worden. Deze ontheffing wordt verleend als geen afbreuk wordt gedaan aan de gunstige staat van instandhouding van de betreffende soorten (de zogenaamde lichte toets).

Zwaar beschermde soorten. Dit zijn soorten die vermeld zijn in bijlage 1 van het Besluit vrijstelling beschermde dier- en plantensoorten, alsmede soorten die voorkomen op Bijlage IV van de Habitatrichtlijn alsmede de van nature binnen de Europese Unie voorkomende vogelsoorten. Een ontheffing met betrekking tot deze soorten wordt verleend als wordt voldaan aan drie criteria: 1) er wordt geen afbreuk gedaan aan de gunstige staat van instandhouding van de betreffende soorten; 2) er is sprake van een in of bij de wet genoemd belang; 3) er is geen andere bevredigende oplossing. Aan de alle drie de criteria moet worden voldaan. Deze vormen gezamenlijk de zogenaamde uitgebreide toets.

Broedvogels Voor vogels, evenals voor diersoorten genoemd op bijlage IV van de Habitatrichtlijn en bepaalde soorten die bij amvb zijn aangewezen, geldt ingevolge de Flora- en wet het zwaardere beschermingsregime. Dit beschermingsregime is aan de orde bij de ontheffingverlening. Werkzaamheden waarbij nesten of vaste rust- en verblijfplaatsen worden beschadigd, vernield, uitgehaald, weggenomen of verstoord, zijn op grond van artikel 11 Flora-

en faunawet verboden. Voor veel vogels wordt aangenomen dat zij alleen tijdens het broedseizoen een nestplaats respectievelijk een vaste rust- en verblijfplaats hebben en buiten deze periode niet. Om te voorkomen dat in strijd wordt gehandeld met het verbod van artikel 11 Flora- en faunawet, dient in dat geval het broedseizoen te worden ontzien. Voor een kleine groep vogels geldt dat zij hun nestplaatsen respectievelijk hun vaste rust- en verblijfplaatsen jaarrond in gebruik (kunnen) hebben. Deze plaatsen vallen dan ook jaarrond onder het beschermingsregime van artikel 11. De vogelsoorten waarvoor dit geldt, zijn door de Dienst Regelingen van het Ministerie van EL&I vermeld op de "Aangepaste lijst jaarrond beschermde vogelnesten ontheffing Flora- en faunawet ruimtelijke ingreep" van augustus 2009. Door het treffen van mitigerende maatregelen kan worden voorkomen dat in strijd wordt gehandeld met de verbodsbepaling van artikel 11 Flora- en faunawet. Indien aantasting of versterking van de nestplaats of de vaste rust- en verblijfplaats niet te voorkomen is, dient een ontheffingsaanvraag te worden ingediend.

TOETSINGSKADER FLORA- EN FAUNAWET

Stroomschema

Op 26 augustus 2009 is door het toenmalige ministerie van LNV een aangepast beoordelingschema voor de ontheffingsplicht bij ruimtelijke ingrepen gepubliceerd (Min. LNV, 2009). Centraal in deze beoordelingswijze staan de mitigerende maatregelen waarmee de functionele leefomgeving van beschermde planten en dieren behouden moet blijven. Pas als de effecten van de beoogde ruimtelijke ingrepen op beschermde soorten niet gemitigeerd kunnen worden, is er in het kader van de Flora- en faunawet sprake van een ontheffingsplicht. In het stroomschema in figuur A is de beoordelingswijze voor soorten met een verschillend beschermingsregime uitgewerkt.

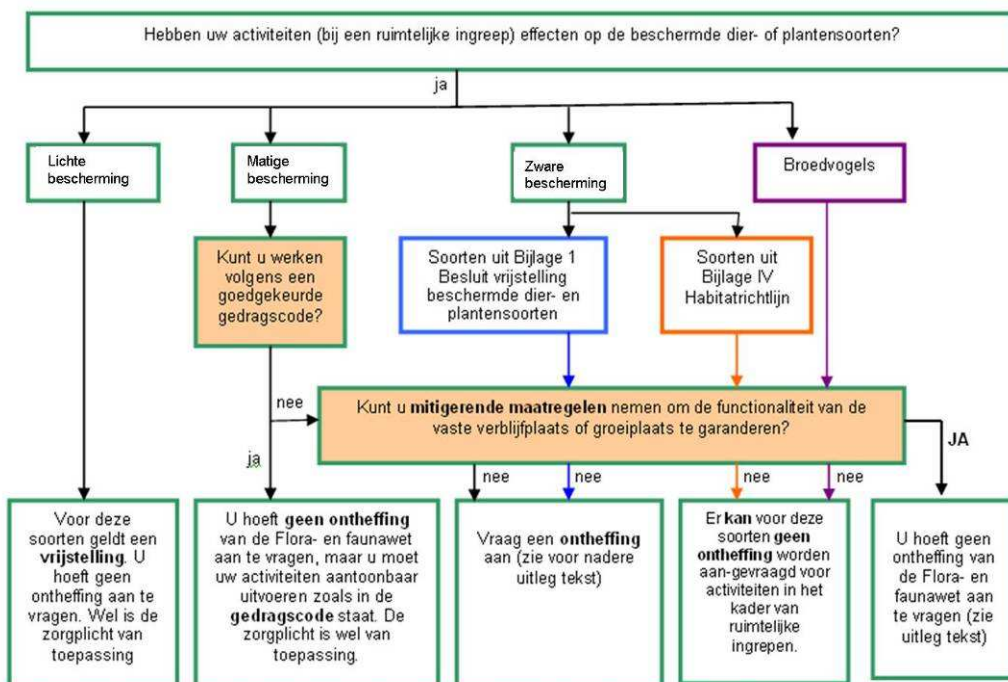

Figuur A. Stroomschema van de werking van de Flora- en faunawet bij ruimtelijke ingrepen (op basis van: ministerie van LNV, 2009).

Mitigatie als uitgangspunt

Als er bij de effectenbeoordeling van een activiteit is vastgesteld dat negatieve gevolgen op beschermde soorten kunnen optreden (dat wil zeggen: overtreding van de verbodsbepalingen van artikel 8 t/m 12 in de Flora- en faunawet), zijn vervolgstappen aan de orde. Met uitzondering van de categorie 1 soorten, waarvoor een vrijstelling geldt, staat het treffen van mitigerende maatregelen hierbij steeds centraal. Mitigerende maatregelen zijn gericht op het voorkomen van negatieve gevolgen van een activiteit. Onder mitigatie valt bijvoorbeeld het aanpassen van de planning van de werkzaamheden op de aanwezigheid van beschermde soorten, het wegvangen van dieren voorafgaand aan werkzaamheden of het aanbieden van alternatieve verblijf- en foerageerplekken.

De mitigerende maatregelen zijn voldoende als de functionaliteit van het leefgebied continu behouden blijft. Belangrijke aspecten hierbij zijn:

- Het leefgebied omvat naast een voortplantings- en/of vaste rust- en verblijfplaats ook de foerageergebieden en de migratieroutes die nodig zijn om de verblijfplaats te gebruiken.
- Ook een tijdelijke achteruitgang als gevolg van de activiteit is niet toegestaan. De mitigatie moet dus al werken op het moment dat het negatieve effect van de activiteit optreedt.
- Over het succes van de mitigerende maatregel dient een hoge mate van zekerheid te bestaan. Deze zekerheid kan bijvoorbeeld verkregen worden door wetenschappelijk onderzoek of aantoonbare praktijkervaringen.

Procedures per beschermingscategorie

Uit figuur A. blijkt dat er bij elke beschermingscategorie op een andere manier invulling gegeven kan worden aan de mitigatie van effecten.

Licht beschermde soorten. Voor deze soorten geldt een algehele vrijstelling. Er geldt geen mitigatieverplichting. Wel is de zorgplicht van toepassing. Deze plicht houdt in dat iedereen bij al zijn handelen nadelige gevolgen voor alle in het wild levende dieren en planten zoveel mogelijk moet voorkomen. Het onnodig toebrengen van schade is niet toegestaan.

Matig beschermde soorten. Voor het uitvoeren van mitigerende maatregelen kan bij matig beschermde soorten worden teruggegrepen op een goedgekeurde gedragscode (of eventueel zelf een gedragscode worden opgesteld). Gedragscodes worden opgesteld door sectoren (zoals waterschappen, gemeenten of de bouwsector) en ter goedkeuring voorgelegd aan Dienst Regelingen. Iedereen kan gebruik maken van deze gedragscodes voor zover de betreffende activiteit en het effect hiervan op beschermde soorten in de gedragscode zijn opgenomen. De situatiespecifieke uitwerking van de mitigatie moet dan worden vastgelegd in een ecologisch werkprotocol. Als geen gedragscode beschikbaar is, geldt de werkwijze zoals bij zwaar beschermde -soorten is beschreven.

Zwaar beschermde soorten. Het werken volgens een gedragscode is bij zwaar beschermde soorten niet toegestaan. De mitigerende maatregelen moeten in dit geval worden vastgelegd in een activiteitenplan. In de praktijk zullen de mitigerende maatregelen die in een activiteitenplan worden vastgelegd veel overeenkomst vertonen met een werkprotocol voor matig beschermde soorten. Een wezenlijk verschil is dat er geen goedkeuring van Dienst Regelingen aan een activiteitenplan ten grondslag ligt. Formeel is deze goedkeuring niet nodig; met de uitvoering van mitigerende maatregelen worden negatieve effecten immers voorkomen. Het Ministerie van EL&I adviseert echter wel om het activiteitenplan ter beoordeling aan Dienst Regelingen voor te leggen. Een positieve afwijzing van de aanvraag van Dienst Regelingen verkleint de kans op vertraging, bijvoorbeeld als er iemand bezwaar maakt tegen de plannen.

Vogels. Voor broedvogels bestaat de mitigatie in de regel uit het ontzien van de broedtijd of het treffen van maatregelen om te voorkomen dat vogels in het projectgebied tot broeden komen. Voor soorten met een jaarrond beschermde nestplaats is daarnaast een omgevingscheck vereist. Hierbij moet worden vastgesteld of de soort zelfstandig in de omgeving

een vervangend nest kan vinden. Is dat niet het geval dan moet een alternatief nest worden aangeboden. Als ook dat niet mogelijk is, geldt er een ontheffingsplicht.

Ontheffingsplicht

Op het moment dat de functionaliteit van het leefgebied van beschermde soorten met het uitvoeren van mitigerende maatregelen niet gegarandeerd kan worden, is er sprake van een ontheffingsplicht. De aanvraag voor een ontheffing, of bij een WABO-procedure voor een zogenaamde verklaring van geen bedenkingen, wordt door Dienst Regelingen op de volgende criteria beoordeeld:

1. De gunstige staat van instandhouding van de soort
2. Is er sprake van een wettelijk belang (niet voor matig beschermde soorten)
3. Is er een alternatieve oplossing (niet voor matig beschermde soorten).

Dienst Regelingen zal beoordelen of het wettelijk belang zwaarder weegt dan overtreding van de verbodsbepalingen.

Voor soorten uit Bijlage IV van de Habitatrichtlijn (dit betreft een aantal van de zwaar beschermde soorten, waaronder alle vleermuizen) alsmede voor broedvogels geldt dat ruimtelijke ingrepen geen wettelijk belang zijn voor een ontheffing. Er dient sprake te zijn van een zwaarder belang, zoals volksgezondheid, openbare veiligheid of grote redenen van openbaar belang. Als dit zwaardere belang niet aanwezig is, is voor deze soorten het uitvoeren van voldoende mitigerende maatregelen de enige manier om doorgang aan het initiatief te kunnen geven.

Rode lijsten

Soorten zijn opgenomen in Rode lijsten als ze worden bedreigd in hun voortbestaan. Deze lijsten omvatten verdwenen, ernstig bedreigde, bedreigde, kwetsbare en gevoelige planten en dieren in Nederland, verdeeld over achttien soortgroepen. Maatgevend voor plaatsing op deze lijst is mede de mate van afname van een soort in de afgelopen jaren. De Rode lijst biedt echter geen bescherming zoals de Flora- en faunawet dat doet. Voor het Ministerie van LNV zijn de Rode lijsten mede richtinggevend voor het te voeren natuurbeleid. Het Ministerie streeft ernaar dat een volgende Rode lijst, die per soortgroep elke tien jaar verschijnt, kleiner zal zijn dan de huidige lijst. Hiertoe stimuleert het Ministerie dat bij bescherming en beheer van gebieden rekening wordt gehouden met de Rode lijst-soorten, en dat zo nodig en zo mogelijk aanvullende soortgerichte maatregelen zullen worden genomen. Van de verschillende overheden en terreinbeherende organisaties mag worden verwacht dat zij bij beleid en beheer rekening houden met de Rode lijsten (Ministerie van LNV, 2004). In de Rode lijst worden diverse categorieën onderscheiden:

- ernstig bedreigd (EB): zeer sterk afgenomen en nu zeer zeldzaam;
- bedreigd (BE): sterk afgenomen en nu zeldzaam tot zeer zeldzaam, of zeer sterk afgenomen en nu zeldzaam;
- kwetsbaar (KW): matig afgenomen en nu vrij tot zeer zeldzaam, of sterk tot zeer sterk afgenomen en nu vrij zeldzaam;
- gevoelig (GE): stabiel of toegenomen maar zeer zeldzaam, of sterk tot zeer sterk afgenomen maar nog algemeen.

juni 2013

Vormgeving:
Joop Striker, Assen