

‘Actualisatie quickscan natuurtoets woningbouwlocaties Fluitenberg’

*Inventarisatie en beoordeling van natuurwaarden
in het kader van natuurwet- en regelgeving*



Colofon

Titel: 'Actualisatie quickscan natuurtoets woningbouwlocaties Fluitenberg'

Subtitel: Inventarisatie en beoordeling van natuurwaarden in het kader van natuurwet- en regelgeving

Projectcode: 10-452/1

Status: Definitief rapport

Datum: 26 augustus 2011

Auteur: Ing. M.(Martijn) Bunskoek

Veldonderzoek: Ing. M.(Martijn) Bunskoek

Eindredactie: Ir. A.B (Arjen) Goutbeek

Opdrachtgever: Gemeente Hoogeveen

Contactpersoon: Mevr. J.H. (Johanna) de Vries

EcoGroen Advies BV

Postbus 625
8000 AP Zwolle

T: 038 423 64 64

F: 038 423 64 65

I: www.ecogroen.nl



© EcoGroen Advies (2011)

Alles uit deze uitgave mag worden vermenigvuldigd en/of openbaar gemaakt mits onder vermelding van de bron:

Bunskoek, M. (2011). 'Actualisatie quickscan natuurtoets woningbouwlocaties Fluitenberg'; Inventarisatie en beoordeling van natuurwaarden in het kader van natuurwet- en regelgeving. Rapport 10-452/1 EcoGroen Advies, Zwolle.

Inhoud

1	Inleiding	1
1.1	Aanleiding en doelstelling	1
1.2	Situatie en beoogde ontwikkelingen	1
1.3	Algemene opzet.....	2
2	Gebiedsbescherming	3
2.1	Inleiding	3
2.2	Natuurbeschermingswet	3
2.3	Nota Ruimte.....	3
3	Flora en fauna van het onderzoeksgebied	5
3.1	Toetsingskader	5
3.2	Onderzoeksmethodiek	5
3.3	Flora en vegetatie	6
3.4	Vleermuizen.....	6
3.5	Overige zoogdieren	7
3.6	Broedvogels.....	7
3.7	Amfibieën.....	8
3.8	Reptielen	8
3.9	Overige soortgroepen	9
4	Ecologische paragraaf.....	10
5	Geraadpleegde bronnen.....	11
Bijlage		
I	Wettelijk kader

1 Inleiding

1.1 Aanleiding en doelstelling

Voorliggende, geactualiseerde quickscan natuurtoets is opgesteld voor gemeente Hoogeveen (contactpersoon mevr. J.H. de Vries). De natuurtoets is noodzakelijk omdat de gemeente Hoogeveen voornemens is nieuwbouw mogelijk te maken op drie locaties in Fluitenberg. Ecogroen Advies heeft in 2007 voor 20 mogelijke uitbreidingslocaties in de gemeente Hoogeveen een verkenning van de ecologische waarden uitgevoerd¹. Daarnaast heeft in 2009 reeds toetsing plaatsgevonden van een woningbouwlocatie ten noorden van de Fluitenbergseweg². Ten behoeve van de toelichting in het bestemmingsplan heeft daarom een actualisatie van de resultaten plaatsgevonden van de twee resterende woningbouwlocaties.

De Flora- en faunawet en de Natuurbeschermingswet verplichten vooraf te toetsen of ruimtelijke ingrepen of activiteiten niet conflicteren met aanwezige beschermde plant- en diersoorten en habitats. In het voorliggende onderzoek worden, ten behoeve van de onderbouwing van de ruimtelijke planvorming, de consequenties in beeld gebracht van de geplande ingrepen en vindt toetsing plaats aan de Flora- en faunawet en vigerend gebiedsgericht natuurbeleid (zie bijlage I).

1.2 Situatie en beoogde ontwikkelingen

Op twee locaties langs de Schuinedijk aan zuidzijde van het dorp Fluitenberg is woningbouw voorzien (figuur 1). De locaties bestaan uit paardenweitjes, volkuintjes, overhoekjes en enige opgaande beplanting en ruigten. Bebouwing is aanwezig in de vorm van een aantal kleine schuurtjes in het volkstuintencomplex en een schuurtje aan de Fluitenbergseweg. Permanent oppervlaktewater ontbreekt op beide locaties.

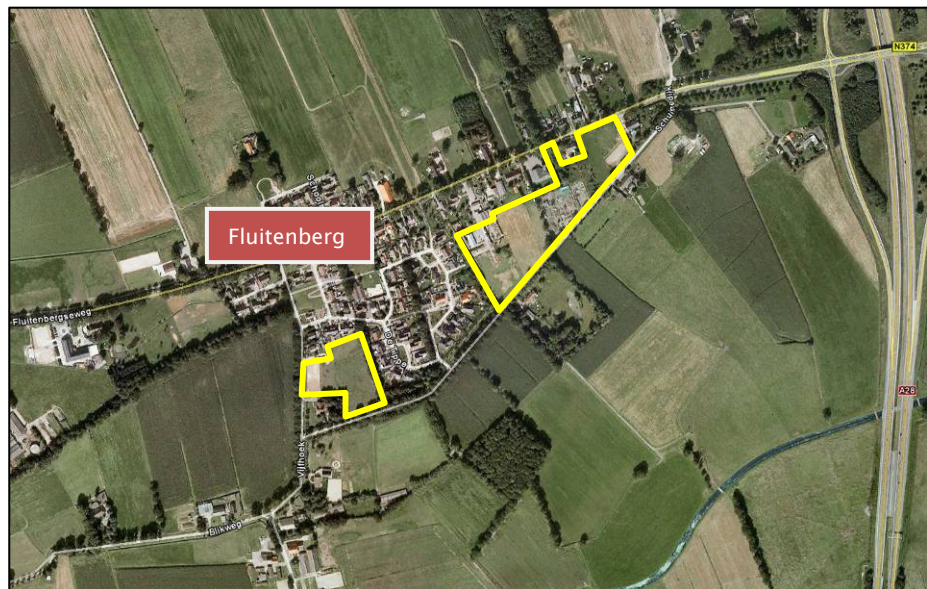

Figuur 1: Ligging van de twee woningbouwlocaties (geel omlijnd) in het dorpje Fluitenberg (Bron kaartondergrond: Google Earth).

¹ Brandhof, P.M. van den (2007). Ecologische verkenning van natuurwaarden op 20 mogelijke uitbreidingslocaties in de gemeente Hoogeveen; Een beoordeling en vergelijking van natuurwaarden in het kader van natuurwet- en regelgeving. Rapport 06-248. EcoGroen Advies, Zwolle.

² Bunschoek, M. (2009). 'Quickscan natuurtoets Fluitenbergseweg 34-44, Fluitenberg'; Inventarisatie en beoordeling van natuurwaarden in het kader van natuurwet- en regelgeving. Rapport 09-256. EcoGroen Advies, Zwolle.

1.3 Algemene opzet

Voorliggende ecologische beoordeling is gebaseerd op één locatiebezoek en bekende verspreidingsgegevens (zie Hoofdstuk 4 Geraadpleegde bronnen). Om inzicht te krijgen in de aanwezige natuurwaarden en beperkingen met betrekking tot de beoogde ruimtelijke ingreep in het onderzoeksgebied, zijn twee sporen gevolgd:

- Ten eerste is in kaart gebracht welk gebiedsgericht natuurbeleid uitwerking heeft op beide locaties (hoofdstuk 2);
- Ten tweede is nagegaan welke beschermde planten- en diersoorten op beide locaties voorkomen of kunnen voorkomen (hoofdstuk 3).

Uit de verzamelde informatie volgt een korte beschrijving van de verwachte effecten van de ruimtelijke ingreep op beschermde soorten en welke mitigerende (verzachtende of inpassings-) maatregelen eventueel nodig zijn om overtreding van de Flora- en faunawet te kunnen voorkomen.

2 Gebiedsbescherming

2.1 Inleiding

In dit onderzoek wordt, naast de aanwezigheid van beschermde soorten, aandacht besteed aan gebieden met een beschermingsstatus. De volgende wet- en regelgeving is daarbij van belang:

- Natuurbeschermingswet, waarin o.a. opgenomen de Vogel- en Habitatrichtlijn;
- Nota Ruimte, in omgevingsvisies of streekplannen uitgewerkt voor bescherming van de Ecologische Hoofdstructuur (EHS), ganzengebied en weidevogelgebied.

De beschermingsregimes hebben tot doel de natuurwaarden in de betreffende gebieden veilig te stellen. In sommige situaties dienen ook ruimtelijke ingrepen buiten de begrenzing van deze gebieden getoetst te worden op mogelijke schadelijke uitstralende effecten.

2.2 Natuurbeschermingswet

Natura 2000-gebieden

De onderzoekslocaties liggen ruim vijf kilometer ten zuidoosten van het Natura 2000-gebied Dwingelderveld. Voor dit Natura 2000-gebied zijn instandhoudingsdoelstellingen opgesteld voor 15 habitattypen van heide, hoogveen en bossen van arme zandgronden, Kamsalamander, 7 broedvogelsoorten en 4 niet-broedvogelsoorten.

Gezien de afstand, tussenliggende barrières (bebouwde kom, infrastructuur en open agrarisch gebied) en de aard en omvang van de plannen zijn geen negatieve effecten op het Natura 2000-gebied te verwachten.

Beschermde Natuurmonumenten

In de wijde omgeving van de planlocaties liggen geen Beschermde natuurmonumenten. Negatieve effecten op dergelijke gebieden zijn door de plannen dan ook niet aan de orde.

2.3 Nota Ruimte

De Nota Ruimte is één van de structuurschema's waarin de visie van het Rijk over natuur en landelijk gebied is vastgelegd. De Nota richt zich op het behoud, herstel en ontwikkeling van wezenlijke natuurlijke kenmerken en waarden. Vanuit deze doelstelling wordt de EHS gerealiseerd en worden ondermeer ganzenfoerageer- en weidevogelgebieden aangewezen.

EHS

Door het rijk en provincies is een beleidskader opgesteld met de spelregels die gelden bij ingrepen binnen de EHS. In dit beleidskader is aangegeven dat ingrepen met significante negatieve effecten op de wezenlijke kenmerken en waarden van de EHS alleen onder voorwaarden worden toegestaan. In dit kader moet allereerst in beeld worden gebracht wat de wezenlijke kenmerken en waarden van de EHS in of nabij het plangebied zijn. Provincies hebben het rijksbeleid doorvertaald in het provinciaal beleid.

Binnen de EHS geldt de 'Nee, tenzij'-benadering. Dit houdt in dat een bestemmingsplanwijziging niet mogelijk is als daarmee de wezenlijke kenmerken of waarden van het gebied significant worden aangetast, tenzij er geen reële alternatieven zijn en er sprake is van redenen van groot openbaar belang.

Beide onderzoeksgebieden zijn niet begrensd als EHS. Het dichtstbijzijnde gebied dat is aangemerkt als EHS ligt op een afstand van ruim 350 meter ten zuiden van de planlocaties (oeverlanden Oude Diep). Wel liggen beide locaties binnen het zoekgebied van een ecologische verbindingzone. Ecologische verbindingen zijn essentiële onderdelen van de ecologische hoofdstructuur. Ze verbinden gebieden waardoor de ecologische kwaliteit van de gebieden en de draagkracht toeneemt. Levensgemeenschappen van planten en dieren kunnen zich beter handhaven en ontwikkelen. Het zoekgebied is nog geen EHS. De spelregels gelden dus niet voor deze gebieden. Ze komen als EHS op kaart als ze voldoende ingevuld en uitgewerkt zijn (Concretisering EHS Drenthe, Provincie Drenthe 2007) .

Op basis van de ligging en de aard en omvang van de plannen is aantasting van wezenlijke kenmerken en waarden van de EHS niet aan de orde. Mede omdat de planlocaties direct aansluiten op het dorp Fluitenberg en geen potentiële barrière gaan vormen voor de ecologische verbinding zijn er geen negatieve effecten te verwachten op het functioneren van deze verbindingzone.

Natuur buiten de EHS

Het onderzoeksgebied ligt niet in door de provincie aangewezen gebieden met specifieke natuurwaarden buiten de EHS zoals weidevogelbeheer- of ganzengebied. Er is dan ook geen sprake van aantasting van dergelijke gebieden door de plannen.

3 Flora en fauna van het onderzoeksgebied

3.1 Toetsingskader

De Flora- en faunawet verplicht een ieder die ruimtelijke ingrepen of andere activiteiten wil ontplooiën, na te gaan in hoeverre dit negatieve effecten kan hebben op van nature in Nederland in het wild voorkomende planten- en diersoorten - ongeacht of deze beschermd zijn of niet. De zorgplicht van artikel 2 uit de Flora- en faunawet stelt dat optredende negatieve effecten zo veel mogelijk vermeden of geminimaliseerd dienen te worden. Voor schade aan juridisch zwaarder beschermde soorten kan de aanvraag van een ontheffing van de Flora- en faunawet bij het Ministerie van LNV noodzakelijk zijn.

Aangepaste beoordeling ontheffingen Flora- en faunawet

Tot voor kort was het noodzakelijk voor het verwijderen, verstoren of beschadigen van een vaste verblijfplaats een ontheffing op de Flora- en faunawet aan te vragen. Door uitspraken van de Raad van State in het voorjaar van 2009 is de beoordeling van ontheffingsaanvragen van de Flora- en faunawet voor ruimtelijke ingrepen aangepast. Sinds 26 augustus van dat jaar wordt daardoor gewerkt volgens een nieuw stroomschema (zie Bijlage 1) en is het in veel gevallen niet meer noodzakelijk om een ontheffing van de Flora- en faunawet aan te vragen (Dienst regelingen 2009).

Voor tabel 1-soorten geldt bij ruimtelijke ontwikkelingen sowieso al een automatische vrijstelling van artikel 75 van de Flora- en faunawet. Wel blijft de zorgplicht van toepassing.

Voor tabel 2-soorten zijn drie opties mogelijk:

- 1) Werken volgens de eisen van een goedgekeurde Gedragscode Flora- en faunawet;
- 2) Het aanvragen van een reguliere ontheffing;
- 3) Het opstellen van een ecologisch werkprotocol indien aangetoond kan worden dat de functionaliteit van de voortplantings- en/of vaste rust- en verblijfplaats van de soort behouden blijft.

Overigens is het bij de eerste twee gevallen ook noodzakelijk om een op de situatie toegesneden ecologisch werkprotocol op te stellen.

Voor tabel 3-soorten en soorten van bijlage IV van de Habitatrichtlijn zijn twee opties mogelijk:

- 1) Het aanvragen van een reguliere ontheffing;
- 2) Het opstellen van een ecologisch werkprotocol indien aangetoond kan worden dat de functionaliteit van de voortplantings- en/of vaste rust- en verblijfplaats van de soort behouden blijft en dat de soort binnen het leefgebied succesvol kan (blijven) overwinteren, foerageren en/of voortplanten tijdens en na uitvoering van de plannen.

Hierbij geldt voor het aanvragen van ontheffing dat ook een ecologisch werkprotocol opgesteld moet worden waarin de te nemen mitigerende maatregelen beschreven worden.

3.2 Onderzoeksmethodiek

Op 23 maart 2011 is een veldbezoek op de planlocaties uitgevoerd. Tijdens dit bezoek is aandacht besteed aan de beschermde soorten binnen de Flora- en faunawet en vooral aan de juridisch zwaarder beschermde soorten (zogenaamde tabel 2- en 3-soorten). Voor zover mogelijk zijn de volgende soortgroepen geïnventariseerd: flora, zoogdieren, vogels, amfibieën, reptielen, vissen en ongewervelden. Op 3 juni 2011 heeft daarnaast een aanvullend veldbezoek plaatsgevonden naar aanleiding van een

vraag van een inwoner van Fluitenberg. Dit bezoek heeft zich met name gericht op het vaststellen van (potentiële) verblijfplaatsen van vleermuizen in een smalle bosstrook en een schuurtje gelegen tussen Fluitenbergseweg 23 en 25.

Daarnaast is op basis van de terreingesteldheid, bekende verspreidingsgegevens (zie Hoofdstuk 4 Geraadpleegde bronnen) en expert judgement, een uitspraak gedaan over mogelijk aanwezige beschermde soorten.

In dit hoofdstuk worden de onderzochte soortengroepen beschreven die in de onderzoeksgebieden en de directe omgeving zijn aangetroffen en te verwachten. De relevante soorten worden in de onderstaande tekst kort toegelicht.

3.3 Flora en vegetatie

Beide planlocaties bestaan uit kortgegraasde paardenweitjes, ruige overhoekjes, volkstuinten, opslag en enige opgaande beplanting. Uit het databestand van de provincie Drenthe blijkt dat in de nabijheid van de planlocaties de beschermde Ronde en Kleine zonnedauw (tabel 2-soorten) en de Rode lijstsoorten Valse kamille, Wateraardbei, Moerasbasterdwederik, Wilde narcis s.s. en Blauwe knoop voorkomen.

Tijdens het veldonderzoek in 2011 zijn binnen het plangebied geen soorten van de Rode lijst aangetroffen. Wel is binnen het plangebied in 2007 de beschermde soort Lange ereprijs aangetroffen (Tabel 2-soort). Van deze soort zijn enkele exemplaren aangetroffen op een graslandperceel achter een kwekerij. De exemplaren zijn naar verwachting meegekomen met tuinafval. Het betreffen hier vermoedelijk dan ook geen wilde exemplaren. Deze aanname wordt nog versterkt doordat de bodemgesteldheid ter plekke niet overeen komt met de natuurlijke standplaats van deze soort. Daar het gekweekte exemplaren betreft is voor het vergraven van de groeiplaats van Lange ereprijs geen ontheffing in het kader van de Flora- en faunawet nodig.

Overige soorten die zijn aangetroffen zoals Grote brandnetel, Gewone berenklauw, Haagwinde, Akkerdistel, Harig wilgenroosje, Perzikkruid, Ridderzuring, Smalle weegbree, Reuzenberenklauw, Gewone braam, Kruipende boterbloem en Pitrus zijn indicierend voor voedselrijke en verstoorde omstandigheden. Op basis van terreinkenmerken zijn beschermde soorten met een natuurlijke standplaats en soorten van de Rode lijst binnen het plangebied niet te verwachten.

3.4 Vleermuizen

Alle vleermuizen zijn opgenomen in Bijlage IV van de Habitatrichtlijn en tabel 3 van de Flora- en faunawet en daardoor strikt beschermd.

Potentiële verblijfplaatsen

Verblijfplaatsen bevinden zich in donkere en voor vleermuizen bereikbare ruimten in bomen, huizen, kelders etcetera. Gezien het ontbreken van geschikte bebouwing en bomen met holten worden geen verblijfplaatsen van vleermuizen in het plangebied verwacht.

Potentiële vliegroutes

Van veel vleermuissoorten is bekend dat zij gedurende lange tijd gebruik kunnen maken van dezelfde structuren voor de oriëntatie en daarlangs van hun verblijfplaats naar de foerageergebieden trekken. Vanwege dit traditiegetrouwe gedrag van vleermuizen vormen bepaalde lijnvormige structuren (b.v. rijen woningen, watergangen en singels) een belangrijk onderdeel van een vliegroute. Naar verwachting vormt de Schuinedijk langs de zuidzijde van de planlocaties een vliegroute van vleermuizen omdat voldoende geleidende opgaande beplanting aanwezig is. Verwacht wordt dat deze vliegroute gebruikt wordt door soorten als Gewone dwergvleermuis en Laatvlieger, waarvan vaste verblijfplaatsen te verwachten zijn binnen de bebouwde kom van Fluitenberg.

Hoewel vleermuizen in en rondom Fluitenberg veel oriëntatiemogelijkheden hebben (onder andere bebouwd gebied, bosjes en singels) is het van belang om bij de

toekomstige inrichting van het plangebied rekening te houden met de vliegroute van vleermuizen. Omdat niet bekend is wat het belang van de potentiële vliegroute langs de Schuinedijk is voor vleermuizen, is het noodzakelijk rekening te houden met mogelijke schadelijke gevolgen door uitvoering van de plannen. Dit kan op twee manieren:

- of door op voorhand schade uit te sluiten door mogelijke negatieve effecten te voorkomen. Dit kan door spaarzaam om te gaan met het aanbrengen van kunstlicht in de nabijheid van de lijnvormige opgaande beplantingen langs de Schuinedijk. Een type verlichting dat niet naar de omgeving verstrooid maar lokaal de grond verlicht - bijvoorbeeld zogenaamde 'marterverlichting' - heeft de voorkeur. Op deze wijze zal de Schuinedijk ook na de herinrichting haar functie houden als geschikte vliegroute. Wanneer dit advies in acht wordt genomen zijn negatieve effecten als gevolg van de toename van verlichting niet te verwachten. Hierbij aangenomen dat de lijnvormige structuur behouden blijft;
- of door het uitvoeren van aanvullend ecologisch onderzoek naar vleermuizen. Een dergelijk onderzoek bestaat uit twee avondbezoeken met een batdetector in de periode mei - oktober. Wanneer uit dit onderzoek blijkt dat de Schuinedijk van beperkte waarde is als vliegroute van vleermuizen dan is het niet noodzakelijk om bij de inrichting van de plangebieden hier rekening mee te houden.

Potentieel foerageergebied

Vleermuizen foerageren op locaties waar insecten aanwezig zijn, bijvoorbeeld langs randen van bossen en bomenrijen of boven water. Foerageergebied van vleermuizen geniet binnen de Flora- en faunawetgeving echter geen juridische bescherming, tenzij het onmisbaar is voor het voortbestaan van een populatie. Vermoedelijk zijn de planlocaties in de huidige situatie slechts beperkt van belang voor foeragerende vleermuizen. Er worden daarom geen negatieve effecten verwacht op foeragerende vleermuizen, ook na uitvoering van de plannen blijven de planlocaties geschikt als foerageergebied.

3.5 Overige zoogdieren

Vanwege het ontbreken van geschikte biotopen en de afwezigheid van sporen (uitwerpselen, vraatsporen, nesten en prooiresten) worden geen zwaarder beschermde soorten als Steenmarter of Eekhoorn op de planlocaties verwacht.

Op de planlocaties zijn mogelijk vaste verblijfplaatsen van enkele laag beschermde (tabel 1-soorten) zoogdieren als Mol, Bosmuis, Gewone dwergspitsmuis, Bosspitsmuis, Huisspitsmuis en Veldmuis aanwezig. Bij de ingrepen gaan mogelijk exemplaren en verblijfplaatsen van deze algemene en laag beschermde zoogdieren verloren. Voor laag beschermde kleine zoogdieren geldt echter automatisch vrijstelling van artikel 75 van de Flora- en faunawet, waardoor het nemen van vervolgstappen voor deze soorten niet aan de orde is.

3.6 Broedvogels

Aangezien dit een quickscan betreft, is geen volledige broedvogelinventarisatie uitgevoerd. Bovendien viel het veldbezoek buiten de broedperiode. Op basis van het uitgevoerde veldbezoek in combinatie met de terreingesteldheid, bekende verspreidingsgegevens (verspreidingsatlassen en internet) en expert judgement is echter wel een goede uitspraak te doen over de te verwachten soorten.

Broedvogels met jaarrond beschermde nestplaatsen

In augustus 2009 is door het Ministerie van LNV de 'Aangepaste lijst jaarrond beschermde vogelnesten' uitgebracht, waarin is aangegeven welke nestplaatsen en hun functionele omgeving jaarrond beschermd zijn. Het betreft in functie zijnde nesten van de Ooievaar, Boomvalk, Buizerd, Havik, Ransuil, Roek, Wespendif, Zwarte wouw, Slechtvalk, Sperwer, Steenuil, Kerkuil, Oehoe, Gierzwaluw, Grote gele kwikstaart en Huismus. Voor sommige andere soorten geldt dat de nesten jaarrond beschermd zijn als zwaarwegende feiten of ecologische omstandigheden dat rechtvaardigen.

Als nesten van genoemde soorten worden aangetroffen dient een omgevingscheck te

worden uitgevoerd. Een deskundige moet dan vaststellen of er voor de soort een vervangende, potentiële nestlocatie en/of foerageergebied te vinden is in de omgeving. Als dat niet het geval is dient er een alternatieve nestlocatie en/of foerageergebied te worden aangeboden. Indien dat ook niet mogelijk is dient er ontheffing te worden aangevraagd.

Tijdens het onderzoek is extra aandacht uitgegaan naar nestplaatsen van genoemde soorten. Vogelnesten van jaarrond beschermde vogelsoorten zijn op de locaties niet aangetroffen en worden hier gezien het ontbreken van geschikte biotopen ook niet verwacht.

Overige soorten

Gezien de terreingesteldheid is slechts een beperkt aantal broedvogelsoorten te verwachten op de planlocaties. Met name soorten van tuinen, beplanting, ruigten en overhoekjes worden op de locaties verwacht. Het gaat dan om algemene soorten als Merel, Houtduif, Heggenmus, Witte kwikstaart, Braamsluiper, Winterkoning en Roodborst. Daarnaast worden de soorten Kneu en Ringmus (beide Rode Lijst 'gevoelig') in de plangebieden verwacht.

Het is veelal niet mogelijk ontheffing te verkrijgen voor verbodsbepalingen die gelden voor broedvogels. Er mogen daarom geen activiteiten worden ondernomen op locaties waar nesten of andere voortplantings- of vaste rust- of verblijfplaatsen van vogels aanwezig zijn. Werkzaamheden die broedbiotopen van vogels verstoren of beschadigen dienen buiten het broedseizoen van de aanwezige vogels te worden gestart. In het kader van de Flora- en faunawet wordt voor het broedseizoen geen standaardperiode gehanteerd. Van belang is of een broedgeval wordt verstoord, ongeacht de datum. Voor de meeste te verwachten soorten kan de periode tussen half maart en eind juli worden aangehouden als broedseizoen. De broedperiode verschilt per soort en soms ook per jaar. Houtduiven kunnen bijvoorbeeld tot half november broedend worden aangetroffen.

Door de uitvoering op te starten buiten het broedseizoen van de aanwezige vogels, is het mogelijk verstoring of beschadiging van broedbiotopen van vogels te voorkomen. Indien blijkt dat broedvogels afwezig zijn is het ook mogelijk om binnen de broedperiode van vogels aan te vangen met de werkzaamheden.

3.7 Amfibieën

Op de locaties is geen permanent oppervlaktewater aanwezig, voortplanting van amfibieën is daarmee uitgesloten. Wel mag overwintering verwacht worden van enkele algemene en laag beschermde amfibieënsoorten als Bruine kikker, Kleine watersalamander en Gewone pad (tabel 1-soorten). Genoemde soorten overwinteren voor een belangrijk deel op het land in ruigtes, overhoekjes en in de strooisellaag onder beplanting. Zwaarder beschermde soorten worden op de locaties niet verwacht omdat geschikte voortplantingsbiotopen ontbreken.

Als gevolg van de beoogde werkzaamheden kunnen genoemde soorten geschaad worden bij uitvoering gedurende het winterhalfjaar. Voor bovengenoemde laag beschermde amfibieën geldt overigens automatisch vrijstelling van artikel 75 van de Flora- en faunawet, waardoor het nemen van vervolgstappen voor deze laag beschermde amfibieën niet aan de orde is.

3.8 Reptielen

Hoewel uit het waarnemingsarchief van de Provincie Drenthe een oude waarneming (1970) van Ringslang bekend is net ten zuiden van Fluitenberg, is het voorkomen van deze soort binnen het plangebied niet te verwachten aangezien oppervlaktewater en broeihopen ontbreken. Overige soorten zijn op basis van terreinkenmerken en bekende verspreidingsgegevens ook niet te verwachten.

3.9 Overige soortgroepen

Gezien de terreingesteldheid van de planlocaties en bekende verspreidingsgegevens, kan verder worden geconcludeerd dat er geen beschermde vissen, dagvlinders, libellen en overige ongewervelden aanwezig of te verwachten zijn.

4 Ecologische paragraaf

In het bestemmingsplan dient rekening te worden gehouden met Europese en nationale wetgeving en beleid ten aanzien van de natuurbescherming. Hierin wordt onderscheid gemaakt tussen gebiedsbescherming en soortenbescherming. De gevolgen van natuurwet- en regelgeving voor dit bestemmingsplan zijn in beeld gebracht in een (geactualiseerde) natuurtoets.

Voor wat betreft de gebiedsbescherming geldt dat in en in de nabijheid van het plangebied geen sprake is van gebieden die zijn aangewezen als Natura 2000-gebied. Effecten van de bestemmingsplanactualisatie op dergelijke gebieden zijn dan niet te verwachten en een vervoltraject in het kader van de Natuurbeschermingswet en de Nota Ruimte is dan ook niet aan de orde. Wel liggen beide locaties binnen het zoekgebied van een ecologische verbindingzone. Op basis van de ligging en de aard en omvang van de plannen is aantasting van wezenlijke kenmerken en waarden van de EHS niet aan de orde. Mede omdat de planlocaties direct aansluiten op het dorp Fluitenberg en geen potentiële barrière gaan vormen voor de ecologische verbinding zijn er geen negatieve effecten te verwachten op het functioneren van deze verbindingzone. Wel is het aan te bevelen de bouwplannen te melden bij de provincie.

Bij de soortenbescherming is de Flora- en faunawet van belang en eventueel het provinciaal soortenbeleid. In de Flora- en faunawet wet is bepaald dat beschermde dieren die in de wet zijn of worden aanwezen, niet gedood, gevangen of opzettelijk verontrust mogen worden, dat planten niet geplukt of verzameld mogen worden en dat het niet is toegestaan om nesten, holen of andere vaste rust- verblijfplaatsen van dieren te beschadigen, vernietigen of te verstoren. Het bevoegd gezag kan onder voorwaarden een ontheffing van de verbodsbepalingen verlenen.

Uit de natuurtoets komt naar voren dat de ecologische kwaliteiten van de planlocaties beperkt zijn. Binnen de bestemmingsplanlocaties zijn geen juridisch zwaarder beschermde soorten van Flora- en faunawet Tabel 2/3 of 'bedreigde' of 'ernstig bedreigde' soorten van Rode lijsten bekend. Op basis van de aanwezige biotopen wordt echter wel een vliegroute van vleermuizen vermoed langs de Schuinedijk.

Bij ruimtelijke ingrepen en activiteiten in het bestemmingsplangebied dient altijd rekening gehouden te worden met de mogelijke aanwezigheid van beschermde soorten uit de Flora- en faunawet. Voor elk voornemen waarvan niet met zekerheid is uit te sluiten dat er effecten op beschermde soorten optreden is een toetsing aan de Flora- en faunawet noodzakelijk.

Op basis van de aangetroffen biotopen en soorten wordt het bestemmingsplan op het punt van vigerende natuurwet- en regelgeving uitvoerbaar geacht. Bij eventuele toekomstige ontwikkelingen dient wel rekening te worden gehouden met de eventuele vliegroute van vleermuizen langs de zuidzijde van de bestemmingsplanlocaties. Afhankelijk van de uiteindelijke invulling van de plannen kan aanvullend onderzoek noodzakelijk zijn naar de functie van de Schuinedijk als vliegroute van vleermuizen.

5 Geraadpleegde bronnen

- Brandhof, P.M. van den (2007). Ecologische verkenning van natuurwaarden op 20 mogelijke uitbreidingslocaties in de gemeente Hoogeveen; Een beoordeling en vergelijking van natuurwaarden in het kader van natuurwet- en regelgeving. Rapport 06-248. EcoGroen Advies, Zwolle.
- Brink, Henk, van den, Arend van Dijk, Ben van Os en Peter Venema. (1996). Broedvogels van Drenthe. Provincie Drenthe/Stichting Werkgroep Avifauna Drenthe/SOVON Vogelonderzoek Nederland. Van Gorcum. Assen.
- Broekhuizen S., B. Hoekstra, V. van Laar, C. Smeenk & J.B.M. Thissen (1992). Atlas van de Nederlandse zoogdieren. Stichting Uitgeverij KNNV.
- Brouwer, T, B. Crombaghs, A. Dijkstra, A.J. Schepers & P.P. Schollema (2008). Vissenatlas Groningen Drenthe.
- Bunskoek, M. (2009). 'Quickscan natuurtoets Fluitenbergseweg 34-44, Fluitenberg'; Inventarisatie en beoordeling van natuurwaarden in het kader van natuurwet- en regelgeving. Rapport 09-256. EcoGroen Advies, Zwolle.
- Creemers, R.C.M.& J.J.C.W. van Delft (2009). De amfibieën en reptielen van Nederland. - Nederlandse Fauna 9. Nationaal Natuurhistorisch Museum Naturalis, European Invertebrate Survey - Nederland, Leiden.
- Dijkstra, A.C.J., J. de Vries & B.J. Hoentjen (2003). Dagvlinders in Drenthe. Voorkomen en verspreiding 1990-2001. Vlinderwerkgroep Drenthe.
- Dienst Regelingen (2009a) Aangepaste beoordeling ontheffing ruimtelijke ingrepen Flora- en faunawet.
- Dienst Regelingen (2009b) Aangepaste lijst jaarrond beschermde vogelnesten ontheffing Flora- en faunawet ruimtelijke ingreep.
- Heusden W.R.M. van & S.J. Vreugdenhil (2008). Handreiking Flora- en faunawet. Voor werkzaamheden en activiteiten in het kader van bestendig gebruik, bestendig beheer en onderhoud en ruimtelijke inrichting en ontwikkeling. Concept, Versie 1.1. Dienst Landelijk Gebied, Ministerie van LNV.
- Hustings, F.J. & J.W. Vergeer (red.), 2002. Atlas van de Nederlandse broedvogels (1998-2000). KNNV-Uitgeverij.
- Lange E., P. Twisk, A. van Winden en A. Diepenbeek (1994). Zoogdieren van West-Europa. Uitgegeven door de KNNV.
- Limpens H., K. Mostert & W. Bongers (red.) (1997). Atlas van de Nederlandse vleermuizen, Stichting Uitgeverij van de Koninklijke Nederlandse Natuurhistorische Vereniging, Utrecht.
- Manger, R. & G. Abbingh (2005). Libellen in Drenthe. Verspreidingsatlas 1995-2004. Libellenwerkgroep Drenthe.
- Ministerie van LNV (2004). Besluit van de Minister van Landbouw, Natuur en Voedselkwaliteit TRCJZ/2004/5727, houdende vaststelling van rode lijsten flora en fauna.
- Ministerie van LNV (2009). Natura 2000-gebieden.(www.synbiosys.alterra.nl/natura2000)
- Provincie Drenthe (2010). Concretisering EHS 2010 (<http://www.drenthe.info/kaarten/website/fmc2/ehs.html>)
- RAVON, Reptielen Amfibieën Vissen Onderzoek Nederland (www.ravon.nl).
- Uchelen, E. van (2010). Amfibieën en reptielen in Drenthe; voorkomen en levenswijze. Uitgeverij Profiel, Bedum.
- www.waarneming.nl

BIJLAGE

BIJLAGE I: WETTELIJK KADER

Flora- en faunawet

Inleiding

Sinds 1 april 2002 is de Flora- en faunawet van kracht. Onder de Flora- en faunawet zijn ongeveer 500 soorten in Nederland aangewezen als beschermde dier- of plantensoort. De doelstelling van de wet is de bescherming en het behoud van de gunstige staat van instandhouding van in het wild levende plant- en diersoorten. Het uitgangspunt van de wet is 'nee, tenzij'. Dit betekent dat activiteiten met een schadelijk effect op beschermde soorten in principe verboden zijn.

De Flora- en faunawet kent een groot aantal verbodsbepalingen die samenhangen met ruimtelijke ingrepen, plannen en projecten. Zo is het verboden beschermde inheemse planten te plukken of te beschadigen en geldt voor beschermde dieren een verbod op het doden, verwonden en opzettelijk verontrusten. Ook is het verboden nesten, holen of andere voortplantings- of vaste rust- of verblijfplaatsen van beschermde inheemse dieren te beschadigen of te verstoren of eieren te rapen of te vernielen. De verbodsbepalingen betreffende planten op hun groeiplaats zijn opgenomen in artikel 8. De verbodsbepalingen betreffende dieren in hun natuurlijke leefomgeving zijn vermeld in artikel 9 tot en met 12.

Van het verbod op schadelijke handelingen ('nee') kan onder voorwaarden ('tenzij') worden afgeweken, met een ontheffing of vrijstelling. Het verlenen hiervan is de bevoegdheid van de minister van Economische Zaken, Landbouw & Innovatie (EL&I), of, in geval van beheer en schadebestrijding, van gedeputeerde staten van de provincies.

Beschermde dier- en plantensoorten

Beschermde inheemse planten- en diersoorten zijn bij algemene maatregel van bestuur aangewezen. Het zijn soorten die van nature in Nederland voorkomen en die in hun voortbestaan worden bedreigd of het gevaar lopen in hun voortbestaan te worden bedreigd. Ook zijn soorten aangewezen die niet noodzakelijkerwijs in hun voortbestaan worden bedreigd, maar wel bescherming genieten ter voorkoming van overmatige benutting.

De volgende diersoorten zijn beschermd volgens de Flora- en faunawet:

- 1) Alle van nature in Nederland voorkomende soorten *zoogdieren*, met uitzondering van gedomesticeerde dieren en met uitzondering van de zwarte rat, de bruine rat en de huismuis;
- 2) Alle van nature op het Europese grondgebied van de Lidstaten van de Europese Unie voorkomende soorten *vogels* met uitzondering van gedomesticeerde vogels;
- 3) Alle van nature in Nederland voorkomende soorten *amfibieën en reptielen*;
- 4) Alle van nature in Nederland voorkomende soorten *vissen*, met uitzondering van de soorten waarop de Visserijwet 1963 van toepassing is;
- 5) Een aantal ongewervelden (o.a. *insecten, libellen en kevers*) die in hun voortbestaan bedreigd zijn of het gevaar lopen in hun voortbestaan te worden bedreigd.

Er zijn drie beschermingsregimes van kracht, mede afhankelijk van de zeldzaamheid van de soort en de status in Europese richtlijnen. Van licht naar zwaar beschermd zijn de soorten opgenomen op Tabel 1, 2 of 3. Voor vogels gelden specifieke eisen, met name tijdens het broedseizoen. Bij ruimtelijke ingrepen geldt automatisch vrijstelling voor soorten van Tabel 1 waardoor de meeste aandacht gevraagd is voor soorten van Tabel 2/3 en voor vogels.

Wijze van toetsing

Door uitspraken van de Raad van State in het voorjaar van 2009 is de beoordeling aangepast bij ontheffingsaanvragen voor ruimtelijke ingrepen. Sinds 26 augustus van dat jaar werken we daardoor volgens een nieuw stroomschema (zie volgende pagina). Gaat u een ruimtelijke ingreep uitvoeren en zijn beschermde soorten aanwezig, dan zijn er vaak twee opties:

- 1) Voorkom overtreding van de Flora- en faunawet. Het gaat dan om het behoud van de functionaliteit van de voortplantings- en/of vaste rust- en verblijfplaats van de soort. Het betreft de functies van het leefgebied die ervoor zorgen dat de soort succesvol kan rusten of voortplanten, bijvoorbeeld nesten, migratieroutes en foerageergebied. Als u deze veilig stelt door vooraf mitigerende maatregelen te treffen, heeft u mogelijk geen ontheffing meer nodig. Om zeker te zijn dat uw maatregelen voldoende zijn, kunt u ze vóóraf laten beoordelen door Dienst Regelingen. Als deze voldoende zijn krijgt u een beschikking met daarin de goedkeuring van uw maatregelen. De goedkeuring krijgt u in de vorm van een afwijzing van uw ontheffingsaanvraag. U heeft namelijk geen ontheffing nodig doordat u met uw maatregelen overtreding van de Flora- en faunawet voorkomt.

2) Kan de functionaliteit van de voortplantings- en/of vaste rust- en verblijfplaats van de soort niet worden gegarandeerd door mitigerende maatregelen? Dan dient u een reguliere ontheffingsaanvraag in waarbij de onderstaande vragen gesteld worden:

- In welke mate wordt de functionaliteit van de voortplantings- en/of vaste rust- en verblijfplaats aangetast?
- Is er een bij wet genoemd belang? (behalve bij Tabel 2-soorten)
- Is er een andere bevredigende oplossing? (behalve bij Tabel 2-soorten)
- Komt de gunstige staat van instandhouding niet in gevaar?

Beoordeling Dienst Regelingen

Dienst Regelingen beoordeelt of het bij wet genoemd belang zwaarder weegt dan het overtreden van de verbodsbepaling(en). Voor Tabel 2-soorten gelden minder zware eisen en kan een door het ministerie goedgekeurde gedragscode ook uitkomst bieden. De gedragscode moet wel van toepassing zijn op uw activiteit en u moet kunnen aantonen dat u precies zo werkt als in de gedragscode staat. Voor Bijlage 1-soorten uit Tabel 3 krijgt u alleen ontheffing wanneer sprake is van een bij wet genoemd belang. Bij een ruimtelijke ingreep betreft het meestal één van de onderstaande vier belangen:

- Bescherming van flora en fauna (b)
- Volksgezondheid of openbare veiligheid (d)
- Dwingende redenen van groot openbaar belang, met inbegrip van redenen van sociale of economische aard, en voor het milieu wezenlijke gunstige effecten (e)
- Uitvoering van werkzaamheden in het kader van ruimtelijke inrichting of ontwikkeling (j)

Voor vogels en soorten van bijlage IV van de Habitatrichtlijn geldt dat u alleen ontheffing kunt krijgen op grond van een bij wet genoemd belang uit respectievelijk de Vogelrichtlijn en de Habitatrichtlijn. In de praktijk zijn de mogelijkheden voor het verkrijgen van een ontheffing voor die soorten dan ook zeer beperkt, met name voor vogels³.

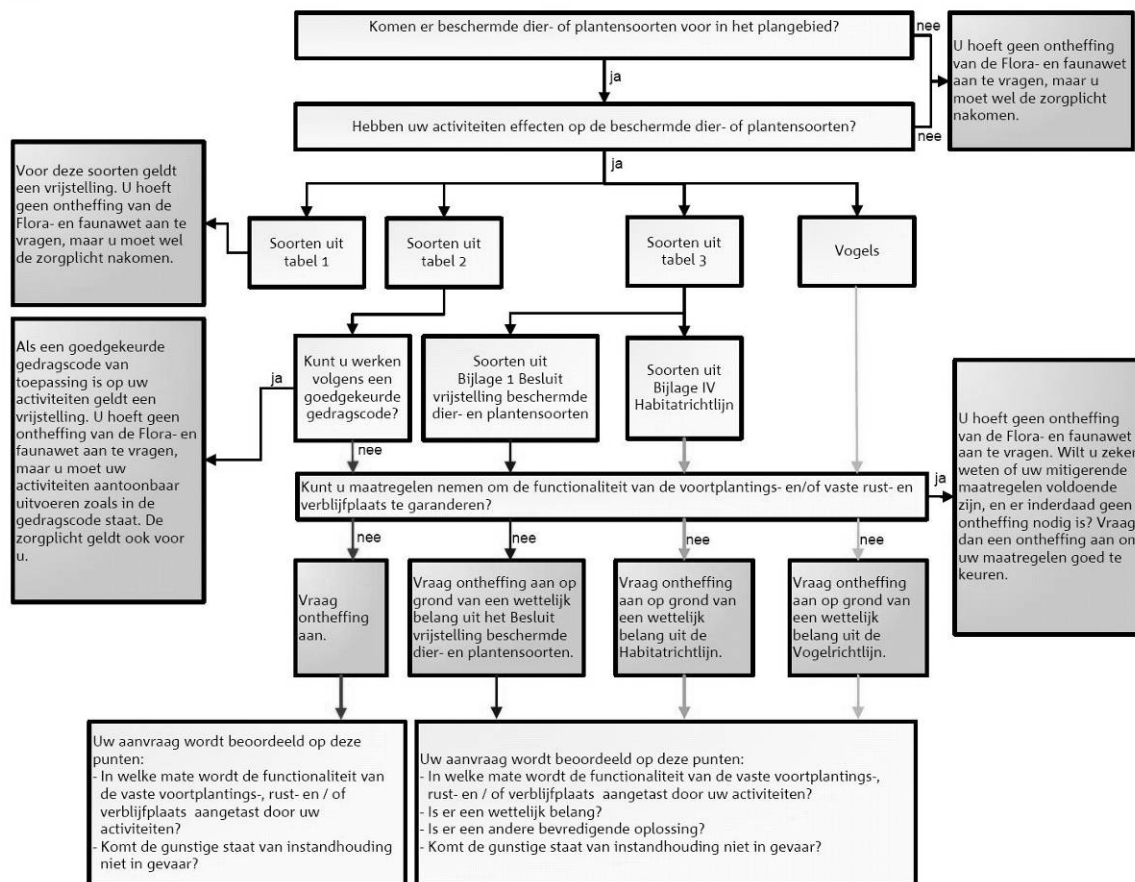

Toetsingsschema Flora- en faunawet (Bron: Dienst Regelingen 2009. Aangepaste beoordeling ontheffing ruimtelijk ingrepen Flora- en faunawet).

³ In de Vogelrichtlijn worden alleen de belangen b en d én de veiligheid van het luchtverkeer (belang c) genoemd;

Rode lijsten

Los van de Flora- en faunawet heeft de Minister van EL&I ter uitvoering van de bepalingen in artikelen 1 en 3 van het Verdrag van Bern een aantal Rode Lijsten voor bedreigde en kwetsbare soorten dieren en planten gepubliceerd⁴. Voor soorten van de Rode Lijsten heeft de overheid zich verplicht onderzoek en werkzaamheden te bevorderen die nodig zijn voor bescherming en beheer. Het voorkomen van een soort op de Rode Lijst heeft geen wettelijke beschermingsstatus tot gevolg. Opname op de Rode Lijst zegt alleen iets over de zeldzaamheid en populatieontwikkelingen van de betreffende soorten.

Natuurbeschermingswet 1998

Op 1 oktober 2005 is de gewijzigde Natuurbeschermingswet 1998 in werking getreden. De Natuurbeschermingswet heeft betrekking op Natura 2000 gebieden in Nederland en verankert een deel van de Europese Vogelrichtlijn en Habitatrichtlijn in de nationale wetgeving. Natura 2000 bestaat uit een netwerk van Europese natuurgebieden. Het vormt de basis van het Europese natuurbeleid. Natura 2000 is gericht op de instandhouding en ontwikkeling van soorten en ecosystemen die voor Europa belangrijk zijn.

Nederland regelt aan de hand van een vergunningenstelsel de zorgvuldige afweging rond projecten die gevolgen kunnen hebben voor Natura 2000-gebieden. Deze vergunningen worden verleend door de provincies of door de Minister van EL&I. Daarnaast stelt Nederland voor al haar Natura 2000-gebieden beheerplannen op waarin de te beschermen waarden, de zogeheten instandhoudingsdoelen, nader worden uitgewerkt in ruimte, tijd en omvang.

In deze samenvatting zijn alleen de meest relevante onderdelen van de wetgeving vereenvoudigd weergegeven. Aan deze tekst kunnen derhalve geen rechten worden ontleend. Voor meer achtergronden en de oorspronkelijke wetsteksten kunt u terecht op www.rijksoverheid.nl/onderwerpen/natuur. U kunt daar ook verleende ontheffingen inzien.

⁴ Besluit van de Minister van Landbouw, Natuur en Voedselkwaliteit van TRCJZ/2004/5727, houdende vaststelling van rode lijsten flora en fauna.

