

# Toetsing Wet natuurbescherming

*Zonneveld Hollandscheveld*



**Eelerwoude**  
kleurt het landelijk gebied

# Toetsing Wet natuurbescherming

*Zonneveld Hollandscheveld*

*Concept*

## **Opdrachtgever**

PowerField realisatie en exploitatie  
T.a.v. de heer J. Janssen  
Hogedijken 25  
9101 WV Dokkum

## **Opdrachtnemer**

Eelerwoude  
Mossendamsdwarsweg 3  
7470 AB Goor  
0547-727019  
goor@eelerwoude.nl  
www.eelerwoude.nl

## **Projectgegevens:**

Projectnummer: P7921.9  
Datum: 15-11-2018  
Projectleider: M. van Hoek  
Opgesteld: M. Hoofd  
Gecontroleerd: B. Haamberg



Onderzoek van Eelerwoude voldoet aan de eisen die het bevoegd gezag stelt. Eelerwoude is lid van het Netwerk Groene Bureaus. Het Netwerk werkt aan de kwaliteit van advisering gericht op natuur, landschap, water, milieu en ruimte. Het Netwerk heeft een gedragscode die opdrachtgevers en andere belanghebbende een basis biedt om de leden aan te spreken op de kwaliteit van hun werk.

Dit onderzoek is op zorgvuldige wijze uitgevoerd, conform de geldende wet- en regelgeving ten aanzien van flora en fauna. Desondanks zal nooit een 100% volledig beeld van de aanwezige flora en fauna gegeven kunnen worden. Natuur is dynamisch, situaties kunnen veranderen.

De opmaak van dit rapport gaat uit van dubbelzijdig afdrukken.

# INHOUD

<b>1</b>	<b>INLEIDING</b> .....	<b>4</b>
1.1	Aanleiding .....	4
<b>2</b>	<b>HUIDIGE SITUATIE EN ONTWIKKELING</b> .....	<b>5</b>
2.1	Huidige situatie .....	5
2.2	Voorgenomen ontwikkeling.....	5
<b>3</b>	<b>NATUURWETGEVING EN -BELEID</b> .....	<b>8</b>
3.1	Inleiding.....	8
3.2	Bescherming van soorten .....	8
3.3	Bescherming van gebieden .....	8
3.4	Bescherming van houtopstanden .....	10
3.5	Natuurnetwerk Nederland.....	11
<b>4</b>	<b>METHODE</b> .....	<b>13</b>
4.1	Bureauonderzoek.....	13
4.2	Terreinbezoek .....	13
<b>5</b>	<b>BESCHERMDE SOORTEN</b> .....	<b>15</b>
5.1	Planten.....	15
5.2	Zoogdieren.....	15
5.2.1	Vleermuizen .....	15
5.2.2	Overige zoogdieren.....	19
5.3	Vogels .....	20
5.4	Reptielen.....	22
5.5	Amfibieën .....	22
5.6	Vissen .....	23
5.7	Ongewervelden.....	23
<b>6</b>	<b>CONCLUSIE</b> .....	<b>24</b>
6.1	Conclusie bescherming soorten .....	24
6.2	Conclusie bescherming gebieden.....	25
6.3	Conclusie bescherming houtopstanden .....	25
6.4	Conclusie Natuurnetwerk Nederland .....	25
6.5	Uitvoerbaarheid van de plannen.....	25
6.6	Geldigheid onderzoek .....	26
	<b>LITERATUURLIJST</b> .....	<b>27</b>
	<b>BIJLAGE 1 WETTELIJK KADER NATUURWETGEVING</b> .....	<b>28</b>

# 1

## INLEIDING

### 1.1 Aanleiding

De opdrachtgever is voornemens om agrarische gronden gelegen te Hollandscheveld om te vormen tot zonnepark.

In verband met deze voorgenomen ontwikkeling is een toetsing van de plannen aan de natuurwetgeving en het natuurbeleid noodzakelijk. Met deze toetsing moet duidelijk worden hoe de ontwikkeling gerealiseerd kan worden binnen de kaders van de natuurbescherming.

Eerste stap in deze toetsing is het uitvoeren van een verkennend onderzoek. Op basis van een bureauonderzoek en een veldbezoek wordt aan de hand van aanwezige terreintypen en toevallige waarnemingen van soorten zo goed mogelijk ingeschat welke beschermde gebieden en plant- en diersoorten aanwezig (kunnen) zijn. Op basis daarvan worden uitspraken gedaan over de (mogelijke) effecten van de voorgenomen ontwikkeling en de eventueel noodzakelijke vervolgstappen. Voorliggende rapportage gaat hier verder op in.

# 2

## HUIDIGE SITUATIE EN ONTWIKKELING

### 2.1 Huidige situatie

Het plangebied is gelegen ten oosten van Hoogeveen langs de A37 en bestaat uit circa 26 hectare agrarische gronden (figuur 1 en 2). Het betreft een veenweidelandschap dat door ontginning is ontstaan en zich kenmerkt door openheid met weidse vergezichten en lange lijnvormige elementen. Het landschapstype kenmerkt zich door de aanwezigheid van waterelementen en op sommige ontgonnen delen is bos aangeplant. In het plangebied zelf bevindt zich geen bos maar in de omgeving is wel bos aanwezig, met name direct ten zuiden van het plangebied. Het plangebied kent een landbouwkundig gebruik met akkerbouw en grasland. Een gedeelte wordt gebruikt voor het houden van schapen en paarden. Figuur 3 geeft een impressie van het plangebied.

Het plangebied wordt als volgt begrenst; aan de noordzijde loopt de Rijksweg A37, aan de westzijde loopt de Meerboomweg-Zuid met daaraan enkele erven, aan de zuidzijde liggen bosstroken en grasland en aan de oostzijde loopt een wetering. Het perceel wordt doorsneden door enkele en een wetering. Daarnaast is er een weg aanwezig die vanaf de Meerboomweg-Zuid het plangebied in loopt. De weg is verhard met puin en gaat later over in een onverharde weg. Langs de weg ligt een wal van puin en sloopafval bestaand uit dakpannen, beton, stenen, boomstobben, e.d. Het plangebied is grotendeels onverlicht, de verlichting is enkel afkomstig van de erven aan de westzijde en van de Rijksweg A37 aan de noordzijde. In het plangebied bevindt zich geen opgaande beplanting. Tussen de Rijksweg A37 en het plangebied is over ongeveer tweederde van de lengte wel opslag van met name berk en zomereik aanwezig.

### 2.2 Voorgenomen ontwikkeling

De opdrachtgever is voornemens om het plangebied te gaan gebruiken als zonnepark. De panelen komen in een zuid-opstelling te staan. Over de inrichting (aantal panelen, beheer, beplanting, onderhoud) is momenteel nog niets bekend. Dit zal later en/of gelijktijdig met deze quickscan worden opgesteld en is mede afhankelijk van de bevindingen van deze quickscan en/of eventuele vervolgonderzoeken naar flora en fauna.

In dit rapport wordt er van uit gegaan dat de watergangen behouden blijven en dat er geen tot zeer weinig verlichting zal worden aangelegd.

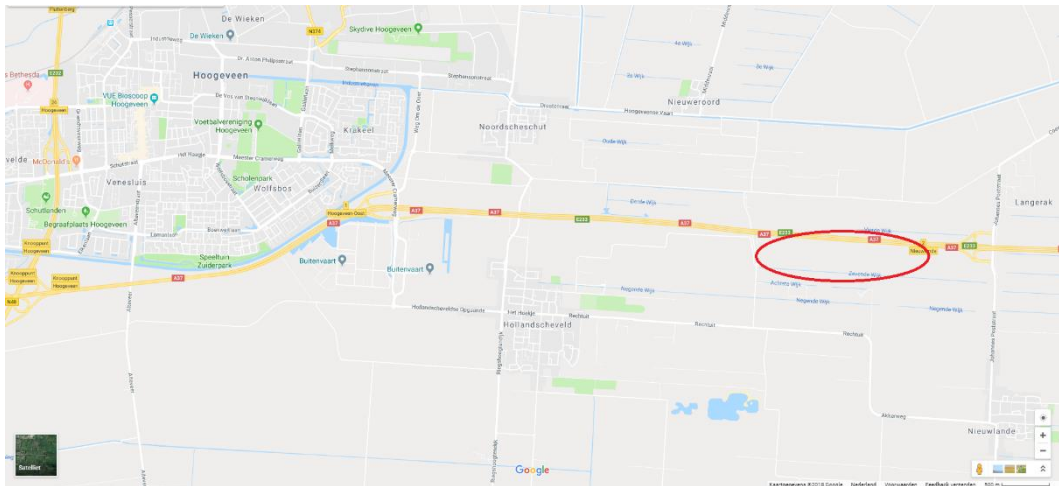

Afbeelding 1. Ligging plangebied (in rode cirkel). (Bron: Google Maps)

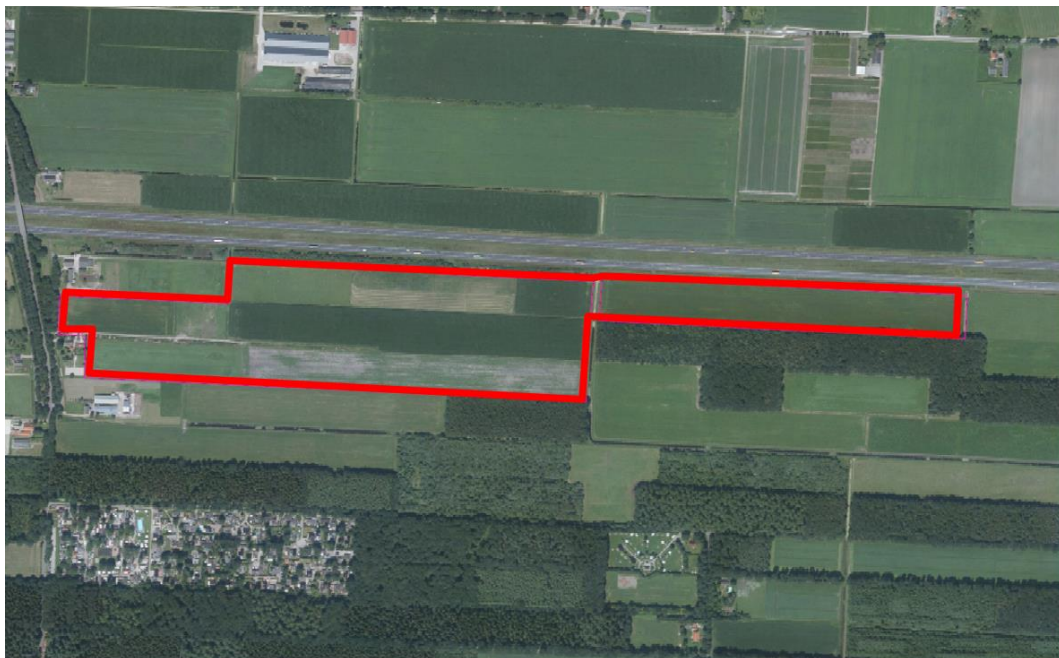

Afbeelding 2. Plangebied (rood omlijnd).





*Afbeelding 3. Impressie plangebied; situatie op 1 oktober 2018.*

# 3

## NATUURWETGEVING EN -BELEID

### 3.1 Inleiding

De Wet natuurbescherming bestaat uit drie onderdelen: de bescherming van soorten, de bescherming van gebieden en de bescherming van houtopstanden. De kern van het natuurbeleid wordt gevormd door het Natuurnetwerk Nederland, dat een samenhangend netwerk vormt van natuurgebieden. De provincies zijn het bevoegd gezag en alleen bij ruimtelijke ingrepen waarmee grote nationale belangen zijn gemoeid is het Rijk het bevoegd gezag. In dit hoofdstuk wordt kort ingegaan op de relevante wetgeving en het natuurbeleid voor het plangebied.

### 3.2 Bescherming van soorten

Het uitgangspunt bij het onderdeel soortenbescherming is dat geen schade mag worden gedaan aan beschermde dieren of planten, tenzij dit uitdrukkelijk is toegestaan. De wet kent een drietal beschermingsregimes; beschermingsregime soorten Vogelrichtlijn, beschermingsregime soorten Habitatrichtlijn en beschermingsregime andere soorten. Daarnaast zijn landelijk van een aantal vogelsoorten de nesten jaarrond beschermd. Elk beschermingsregime heeft zijn eigen verbodsbepalingen.

Voor ieder ruimtelijk plan is het verplicht om te toetsen of deze leidt tot overtreding van de betreffende verbodsbepalingen. Wanneer er sprake is van een overtreding dient er onderzocht te worden of er een vrijstelling geldt. Indien dit niet mogelijk blijkt, is het nodig om na te gaan of een ontheffing kan worden verkregen. Bijlage 1 gaat verder in op het wettelijk kader bij toetsing aan de Wet natuurbescherming, onderdeel soortenbescherming.

#### **Gevolgen plangebied**

De bescherming van soorten is overal en altijd van toepassing bij ontwikkelingen. In hoofdstuk 5 wordt verder ingegaan op de aanwezigheid van beschermde soorten en welke effecten de voorgenomen ontwikkeling heeft op deze soorten.

### 3.3 Bescherming van gebieden

Met het onderdeel gebiedenbescherming worden binnen de Wet natuurbescherming de Natura 2000-gebieden beschermd. Natura 2000 is een samenhangend netwerk van natuurgebieden in Europa. Natura 2000 bestaat uit gebieden die zijn aangewezen in het kader van de Europese Vogelrichtlijn (79/409/EEG) en gebieden die zijn aangemeld op grond van de Europese Habitatrichtlijn (92/43/EEG). Voor alle gebieden gelden



instandhoudingsdoelstellingen. De kern van de bescherming is dat deze instandhoudingsdoelstellingen niet in gevaar mogen worden gebracht.

Activiteiten mogen geen negatieve effecten hebben op de waarden waarvoor het gebied is aangewezen. Voor activiteiten of projecten die schadelijk zijn voor de beschermde natuur geldt een vergunningplicht. Hierdoor is in Nederland een zorgvuldige afweging gegarandeerd bij projecten die gevolgen kunnen hebben voor natuurgebieden.

## **Gevolgen plangebied**

### Niet stikstof-gerelateerde effecten

In de directe omgeving van het plangebied liggen twee Natura 2000-gebieden (figuur 4). Op ongeveer 5 km afstand ligt het dichtstbijzijnde Natura 2000-gebied Mantingerzand. De aard van de voorgenomen werkzaamheden en ontwikkeling maakt dat de effecten uitsluitend tot het plangebied of in de zeer directe zone eromheen beperkt blijven. Gezien de afstand tot de Natura 2000-gebieden, de invulling van de tussenliggende gebieden en de voorgenomen werkzaamheden is er derhalve geen reden om aan te nemen dat er kans is op een belemmering van de kernopgaven van het Natura 2000-gebied, zij het door een rechtstreekse invloed, cumulatieve invloed of externe werking. Een toetsing op grond van de Wet natuurbescherming wordt daarom niet noodzakelijk geacht.

### Stikstof-gerelateerde effecten

Een AERIUS berekening is altijd noodzakelijk om de uitstoot en depositie van stikstof, en de gevolgen daarvan op Natura 2000-gebieden te bepalen. Echter, de gegevens die voor deze berekening noodzakelijk zijn, zijn in deze fase van de ontwikkeling nog niet beschikbaar of nog niet concreet.

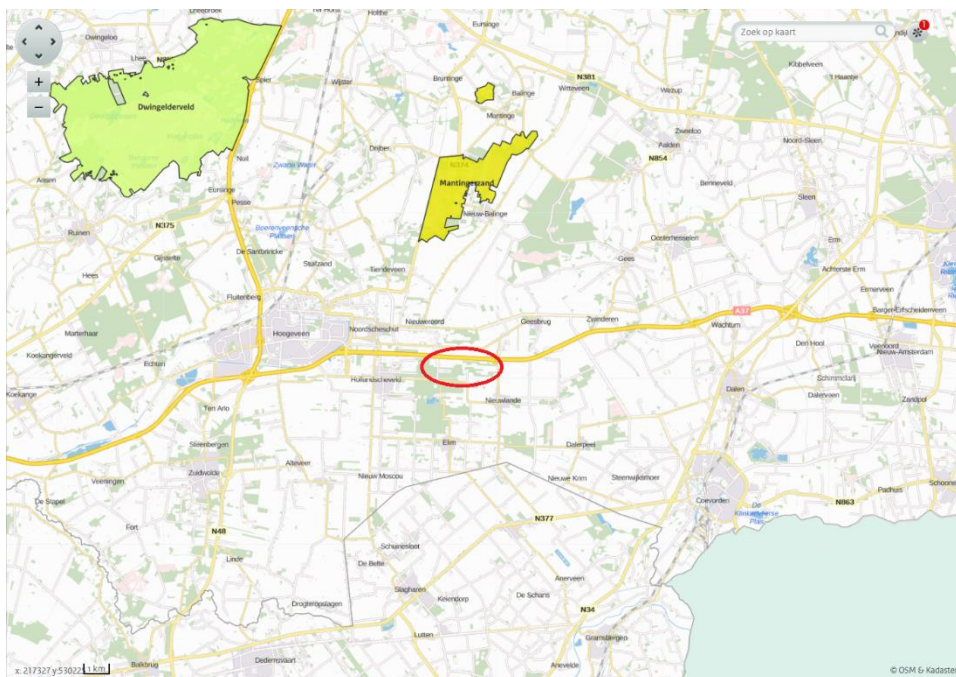

Abbeelding 4. Ligging plangebied (in rode cirkel) ten opzichte van Natura 2000-gebieden (Dwingelderveld in groen en Mantingerzand in oranje-geen). (Bron: AERIUS calculator).

### 3.4 Bescherming van houtopstanden

Het omhakken of rooien van bossen is niet zomaar toegestaan in de Wet natuurbescherming. Dit geldt ook bij het rooien of het verrichten van handelingen die de dood of ernstige beschadiging van bomen tot gevolg hebben. Hieronder valt ook beschadiging door vee. Onder bos wordt verstaan:

- alleen bossen die buiten de 'bebouwde kom Boswet' liggen;
- alle beplantingen van bomen die groter zijn dan 10 are (1.000 m<sup>2</sup>);
- bomen in een rijbeplanting, als de rij uit meer dan 20 bomen bestaat.

De gemeente stelt de grenzen van de 'bebouwde kom Boswet' bij besluit vast. Deze grenzen kunnen afwijken van de 'bebouwde kom Verkeerswet'. Het besluit wordt door de provincie goedgekeurd. De grenzen zijn bij de gemeente na te vragen.

De bescherming van houtopstanden kent twee belangrijke instrumenten: meldingsplicht en herplantplicht. Een kapmelding is verplicht bij de kap van bomen buiten de bebouwde kom indien kap plaatsvindt in een houtopstand. Veelal geldt een 1 op 1 herplantplicht. Provincies bepalen welke gegevens bij een melding moeten worden aangeleverd. Voor het vellen van een houtopstand in verband met realisatie van een Natura 2000-doel is er geen herplantplicht.

De voorgenomen kap van een houtopstand hoeft niet gemeld te worden als het gaat om:

- houtopstanden binnen de bij besluit van de gemeenteraad vastgestelde grenzen van de bebouwde kom;
- houtopstanden op erven of in tuinen;
- fruitbomen en windschermen om boomgaarden;
- naaldbomen, kennelijk bedoeld om te dienen als kerstbomen, indien niet ouder dan twintig jaar;
- kweekgoed;
- uit populieren of wilgen bestaande:
  - wegbeplantingen;
  - beplantingen langs waterwegen, en
  - eenrijige beplantingen langs landbouwgronden;
- het dunnen van een houtopstand;
- uit populieren, wilgen, essen of elzen bestaande beplantingen die kennelijk zijn bedoeld voor de productie van houtige biomassa, indien zij:
  - ten minste eens per tien jaar worden geoogst;
  - bestaan uit minstens tienduizend stoven per hectare per beplantingseenheid, zijnde een aaneengesloten beplanting die niet wordt doorsneden door onbeplante stroken breder dan twee meter, en
  - zijn aangelegd na 1 januari 2013.
- het vellen van houtopstanden ter uitvoering van een instandhoudingsmaatregel of een passende maatregel;
- het vellen van houtopstanden voor de aanleg en het onderhoud van brandgangen op natuurterreinen;
- het vellen van houtopstanden en herbepplanten op een wijze die is beschreven in een goedgekeurde gedragscode.

De provincie kan een kapverbod opleggen. Mag er wel worden gekapt, dan moeten er meestal ook nieuwe bomen worden aangeplant. De provincie kan een ontheffing of vrijstelling verlenen. Dit hangt ervan af of er hiervoor een provinciale verordening is opgesteld. Mogelijk is ook een omgevingsvergunning nodig. Het aanvragen van deze vergunning en het indienen van een kapmelding moet apart van elkaar uitgevoerd worden.

#### **Gevolgen plangebied**

Er worden binnen het plangebied geen bomen gekapt. Een nadere toetsing van houtopstanden is daarom niet noodzakelijk.

### **3.5 Natuurnetwerk Nederland**

Het Natuurnetwerk Nederland (NNN) is het Nederlands netwerk van bestaande en nieuw aan te leggen natuurgebieden. In de wet heet dit de Ecologische Hoofdstructuur (EHS). Provincies hebben hiervoor soms een andere benaming.

Het netwerk moet natuurgebieden beter verbinden met elkaar en met het omringende agrarisch gebied. Het Natuurnetwerk is de kern van het Nederlandse natuurbeleid. De provincies zijn verantwoordelijk voor de begrenzing en de ontwikkeling van dit natuurnetwerk. In of in de directe nabijheid van het NNN geldt het 'nee, tenzij'- principe. In principe zijn er geen ontwikkelingen toegestaan als zij de wezenlijke kenmerken of waarden van het gebied aantasten.

Wanneer bij een ontwikkeling mogelijke effecten op het NNN denkbaar zijn, is het noodzakelijk een NNN-toetsing uit te voeren.

#### **Gevolgen plangebied**

Het plangebied grenst aan het NNN, maar maakt hier geen onderdeel van uit (figuur 5). Het NNN kent ook geen externe werking. Een toetsing aan het NNN-beleid is daarom niet noodzakelijk. Er zou bij de landschappelijke inpassing wel rekening gehouden kunnen worden met het NNN door hier op aan te sluiten. Door een nadere afstemming met de beheerder van dit gebied kan hier gehoor aan worden gegeven.



Afbeelding 5. Ligging plangebied ten opzichte van het NNN. (Bron: Geoportaal provincie Drenthe)

# 4

## METHODE

De aanwezige natuurwaarden zijn in beeld gebracht op basis van bestaande inventarisatiegegevens en een verkennend veldbezoek.

### 4.1 Bureauonderzoek

Voor het bureauonderzoek is indien beschikbaar gebruik gemaakt van landelijke, provinciale en regionale verspreidingsinformatie;

- Uit de landelijke verspreidingsinformatie uit atlassen, die deels gedateerd is, moet blijken of nabij de locaties in het verleden strikt beschermde soorten zijn aangetroffen. Exacte locaties of datering van de waarnemingen zijn daarbij veelal niet bekend. Deze gegevens hebben vaak betrekking op atlasblokken (5x5 kilometer), en veelal betrekking op de regio en niet specifiek op het plangebied.
- De flora- en faunadatabase van Eelerwoude is eveneens geraadpleegd. Eelerwoude heeft meerder onderzoeken in de nabije omgeving uitgevoerd. De data van deze onderzoeken zijn opgeslagen in deze database.

### 4.2 Terreinbezoek

Op basis van een eenmalig veldbezoek is de geschiktheid van het onderzoeksgebied voor de verwachte soorten en/of soortgroepen beoordeeld. Het veldbezoek is overdag door M. Hoofd uitgevoerd, ecologisch adviseur bij Eelerwoude (zie kader). Het veldbezoek is uitgevoerd op 1 oktober bij 9°C, halfbewolkt weer en windkracht 2 Bft. Het gaat hier om een deskundigenoordeel op basis van de fysieke gesteldheid van het terrein (biotopenonderzoek). Daarnaast zijn de aangetroffen belangwekkende soorten ook genoteerd.



**Kader – ecologisch deskundige**

*De veldmedewerkers van Eelerwoude beschikken over een uitgebreide ervaring met de betreffende soortgroepen en voldoen aan de criteria van 'ecologisch deskundige'. Met een ecologisch deskundige wordt bedoeld een persoon die voor de situatie en soorten ten aanzien waarvan hij of zij gevraagd is te adviseren en/of te begeleiden, aantoonbare ervaring en kennis heeft op het gebied van soortspecifieke ecologie. De ervaring en kennis dienen te zijn opgedaan doordat de deskundige:*

- *op HBO- dan wel universitair niveau een opleiding heeft genoten met als zwaartepunt (Nederlandse) ecologie; en/of*
- *op MBO-niveau een opleiding heeft afgerond met als zwaartepunt de Wet natuurbescherming, soortenherkenning en zorgvuldig handelen ten opzichte van die soorten; en/of*
- *als ecooloog werkzaam is voor een ecologisch adviesbureau, zoals bijvoorbeeld een bureau welke is aangesloten bij het Netwerk Groene Bureaus; en/of*
- *zich aantoonbaar actief inzet op het gebied van de soortenbescherming en is aangesloten bij en werkzaam voor de daarvoor in Nederland bestaande organisaties (zoals bijvoorbeeld Zoogdierverseniging, RAVON, Stichting Das en Boom, Vogelbescherming Nederland, Vlinderstichting, Natuurhistorisch Genootschap, KNNV, NJN, IVN EIS Nederland, FLORON, SOVON, STONE, Staatsbosbeheer, Natuurmonumenten, De Landschappen en Stichting Beheer Natuur en Landelijk Gebied; en/of*
- *zich aantoonbaar actief inzet op het gebied van de soortenmonitoring en/of -bescherming.*

# 5

## BESCHERMDE SOORTEN

Dit hoofdstuk beschrijft de tijdens het veldbezoek waargenomen soorten, al dan niet aangevuld met gegevens uit de literatuur en andere informatiebronnen. Vervolgens worden eventuele effecten beschreven als gevolg van de voorgenomen ontwikkeling.

### 5.1 Planten

#### Voorkomen en functie

Er is gericht gezocht naar het voorkomen van beschermde planten. Daarnaast is er een deskundigenbeoordeling van de potentiële aanwezigheid van beschermde planten in het plangebied uitgevoerd op basis van een biotoopanalyse.

Gelet op de aanwezige terreintypen (agrarische gronden), het beheer en de functie van het plangebied is het niet waarschijnlijk dat binnen het plangebied beschermde plantensoorten voorkomen.

#### Effecten en ontheffing

In het plangebied zijn geen beschermde plantensoorten aangetroffen. Er worden dan ook geen effecten op beschermde plantensoorten verwacht. Een ontheffing Wet natuurbescherming is niet aan de orde.

*Conclusie: nader onderzoek of het aanvragen van een ontheffing is in het kader van de Wet natuurbescherming voor beschermde flora niet noodzakelijk.*

### 5.2 Zoogdieren

#### 5.2.1 Vleermuizen

##### Voorkomen en functie

In het plangebied is tijdens het dagbezoek beoordeeld of de locatie geschikt is voor vleermuizen. Hierbij is onderscheid gemaakt in: verblijfplaats, vliegroute en foerageergebied. In het plangebied kunnen de volgende vleermuissoorten voorkomen: gewone dwergvleermuis, ruige dwergvleermuis, rosse vleermuis, laatvlieger, watervleermuis en gewone grootoorvleermuis.

##### *Verblijfplaats*

Vleermuizen maken gedurende het jaar gebruik van een netwerk van vaste rust- en verblijfplaatsen. Deze verblijfplaatsen kunnen de volgende functies hebben:

- kraamverblijfplaats;

- zomerverblijfplaats;
- paar- en/of baltsverblijfplaats;
- winterverblijfplaats.

#### **Kader - vleermuisverblijfplaatsen**

Onder de vleermuizen zijn gebouw bewonende en/of boom bewonende soorten aanwezig. Gewone dwergvleermuis en laatvlieger zijn hoofdzakelijk gebouw bewonend. Rosse vleermuis en watervleermuis zijn voornamelijk boom bewonende en gewone grootoorvleermuis, franjestaart en ruige dwergvleermuis bewonen zowel bomen als gebouwen. Voorbeelden van verblijfplaatsen in gebouwen zijn ruimtes in spouwmuren en achter boeiboorden en gevelbetimmering. Holten en spleten in bomen en ruimtes achter loszittend schors zijn voorbeelden van verblijfplaatsen in bomen.

Vanuit de verschillende functies van de verblijfplaats worden weer andere eisen gesteld aan bijvoorbeeld het klimaat, de toegankelijkheid en de expositie van het verblijf ten opzichte van de zon. Als kraamverblijfplaats worden meestal gebouwen en/of bomen uitgekozen waarbinnen een constant klimaat heerst. Bij gebouwen zijn dit voornamelijk woningen met een spouwmuur of een geïsoleerd dak. Sommige vleermuizen hebben aan een opening van 1-2 cm voldoende om naar binnen te kruipen. Bij bomen gaat het meestal om dikke, oude bomen met een dikke restwand.

In het plangebied zijn geen gebouwen aanwezig. Verblijfplaatsen van gebouw bewonende soorten zijn derhalve uitgesloten. In het plangebied is ook geen opgaande beplanting aanwezig waardoor er ook voor boom bewonende soorten geen potentiële verblijfplaatsen aanwezig zijn.

#### *Foerageergebied en vliegroutes*

Vleermuizen maken gebruik van opgaande beplanting om langs te vliegen en om te foerageren op insecten. Door het ontbreken van opgaande beplanting is het plangebied weinig geschikt als foerageergebied. Bovendien worden er monocultuur gewassen verbouwd, waardoor het aanbod van insecten (het voedsel van vleermuizen) nog verder wordt beperkt.

Alle lijnvormige elementen kunnen dienen als vliegroute. Hiertoe behoren bosranden, laanbeplanting, kanalen en woningrijen. Het enige lijnelement dat zich in het plangebied bevindt is een wetering. Verder zullen vleermuizen de bosranden en beplanting langs de Rijksweg A37 gebruiken om langsheen te vliegen maar deze bevinden zich buiten het plangebied.

#### **Effecten en ontheffing**

Alle vleermuissoorten zijn beschermd onder de Wet natuurbescherming met beschermingsregime soorten Habitatrichtlijn. Het opzettelijk verstoren, vangen en doden van individuen van beschermde soorten, alsmede het beschadigen of vernielen van vaste verblijfplaatsen, inclusief de functionele leefomgeving, is verboden vanuit de Wet natuurbescherming. De functionaliteit van de verblijfplaatsen van vleermuizen dienen te allen tijde gegarandeerd te blijven.

### *Verblijfplaatsen*

Verblijfplaatsen zijn in het plangebied niet aanwezig, derhalve zal de ontwikkeling geen negatieve effecten hebben op verblijfplaatsen.

### *Foerageergebied en vliegroutes*

Foeragegebieden en vliegroutes van vleermuizen zijn beschermd indien bij het verdwijnen ook een verblijfplaats ongeschikt wordt. Bijvoorbeeld; door het onderbreken van een vliegroute wordt een foerageergebied onbereikbaar, waardoor de vleermuizen onvoldoende voedsel kunnen vinden.

Het plangebied is weinig geschikt als foerageergebied. Door de ontwikkeling worden geen negatieve effecten verwacht op foeragegebieden. Met een verschuiving van het grondgebruik kan het terrein mogelijk juist geschikter worden gemaakt als foerageergebied. Aandachtspunt betreft de wetering. Het is van belang dat vleermuizen hiervan gebruik kunnen blijven maken als vliegroute, en dat hier geen onderbreking of barricade in wordt geplaatst (zoals bijvoorbeeld een hekwerk).

### *Verlichting*

Bij de aanleg van een zonnepark is het gebruikelijk dat er weinig verlichting wordt aangelegd. Vleermuizen en andere nachtdieren zijn zeer verstoringsgevoelig, vandaar dat verlichting (in welke mate dan ook) wel een belangrijk punt is om rekening mee te houden. In het kader 'verlichting' op de volgende pagina wordt hier dieper op in gegaan.

*Conclusie: nader onderzoek of het aanvragen van een ontheffing is in het kader van de Wet natuurbescherming voor vleermuizen niet noodzakelijk. Er dient bij de inrichting wel rekening te worden gehouden met een eventuele vliegroute over de wetering, en er dient bij het aanleggen van de verlichting rekening gehouden te worden met vleermuizen en andere nachttactieve dieren.*

### **Kader - Foerageergebieden en vliegroutes**

Foerageergebieden en vliegroutes van vleermuizen zijn beschermd indien bij het verdwijnen ook een verblijfplaats ongeschikt wordt. Bijvoorbeeld door het onderbreken van een vliegroute wordt een foerageergebied onbereikbaar, waardoor de vleermuizen onvoldoende voedsel kunnen vinden. Bij het verdwijnen van foerageergebieden of vliegroutes wordt derhalve onderzocht of er voldoende bereikbare alternatieven zijn.

Vleermuizen maken gebruik van lijnvormige landschapselementen zoals bomenrijen en singels om zich langs te verplaatsen. Een aaneengesloten kronendak heeft hierbij de voorkeur. Van vleermuizen is bekend dat onderbrekingen in de lijnstructuur maximaal 100 tot 200 meter mogen bedragen (kleinere en langzaam vliegende soorten 50 meter). Wanneer de onderbrekingen groter zijn dan deze afstand kunnen sommige soorten deze afstand niet overbruggen en zullen ze uitwijken naar alternatieve vliegroutes en foerageergebieden.

### **Kader – Verlichting**

Een aantal nachtactieve dieren, zoals vleermuizen, uilen en marters, zijn gevoelig voor verlichting. Er zijn soorten die kunstlicht zoveel mogelijk vermijden, zoals de watervleermuis, en er zijn soorten die (in beperkte mate) rond lantaarnpalen jagen, zoals de rosse vleermuis. Bij het plaatsen van verlichting bij in- en/of uitvliegopeningen, vliegroutes en foerageergebieden kunnen barrières ontstaan waardoor de vleermuizen van de verblijfplaatsen, vliegroute en/of foerageergebied afzien.

Er dient te allen tijde rekening gehouden te worden met verlichting, door verlichting tot een minimum te beperken en directe belichting van de omgeving en onverlichte gebiedsdelen te voorkomen. Om lichthinder te voorkomen en het gebied aantrekkelijker te maken voor vleermuizen kunnen verschillende maatregelen getroffen worden:

- verlichting alleen plaatsen waar het echt nodig is;
- verlichting alleen aan op momenten wanneer het nodig is (dynamische verlichting);
- verlaag de hoogte van de lichtmasten zodat boomkronen onverlicht blijven;
- beperk verstrooiing het licht tot een minimum door gebruik van aangepaste armatuur;
- geen verlichting plaatsen bij in- en/of uitvliegopeningen en vliegroutes.

Hieronder staan enkele voorbeelden om lichtverstrooiing te voorkomen.

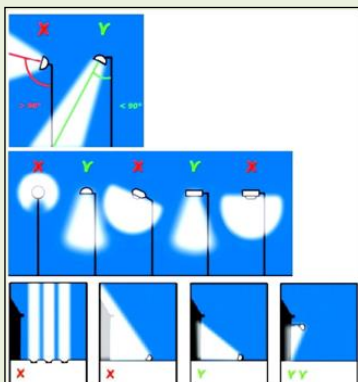



## 5.2.2 Overige zoogdieren

### Voorkomen en functie

#### *Soorten waarvoor een vrijstelling geldt*

Op basis van het aanwezige biotoop, sporen, literatuurgegevens en expertise zijn onder andere de volgende algemeen voorkomende zoogdieren binnen het plangebied aanwezig of te verwachten: haas, konijn, egel, mol, vos en diverse algemene muizen. Deze soorten gebruiken het plangebied als (onderdeel van hun) leef- en foerageergebied. Daarnaast zullen een aantal het plangebied gebruiken als migratieroute. Deze soorten zijn opgenomen in de Wet natuurbescherming en vallen onder het beschermingsregime 'andere soorten'. In de provincie Overijssel is voor deze soorten bij een ruimtelijke inrichting een vrijstelling opgesteld.

#### *Soorten waarvoor geen vrijstelling geldt*

Daarnaast kunnen ook zoogdieren waarvoor geen vrijstelling geldt in de directe omgeving van het plangebied voorkomen. Dit betreft: boommarter, steenmarter, eekhoorn en das. Voor boommarter en eekhoorn geldt dat, door het ontbreken van bomen, verblijfplaatsen en foerageergebied binnen het plangebied uitgesloten zijn. De steenmarter is een weinig kritische soort die tot in het centrum van steden te vinden is, maar een voorkeur heeft voor het landelijk gebied, waar hij veelal verblijfplaatsen heeft in verlaten schuren maar ook soms in takkenhopen, holle bomen of dichte vegetatie. Er zijn geen sporen (krabsporen, uitwerpselen, latrines, prooiresten) in het plangebied aangetroffen en verblijfplaatsen ontbreken. Steenmarters kunnen grote territoria hebben dus mogelijk maakt het plangebied wel onderdeel uit van het leefgebied van steenmarter. Das is een soort waarvan bekend is dat hij in de omgeving voorkomt. Tijdens het veldbezoek is een burcht van ongeveer 6-7 pijpen aangetroffen in de bosrand die grenst aan het oostelijke deel van het plangebied. De burcht is duidelijk in gebruik. Ook in de bosrand ter hoogte van het midden van het plangebied zijn enkele pijpen aangetroffen, deze zijn mogelijk in gebruik als vluchtpijp. Das zal het plangebied gebruiken om te foerageren. Dassen zoeken hun voedsel voor een deel in het bos maar afhankelijk van wat er op het plangebied wordt verbouwd kan het plangebied ook een belangrijke functie hebben. In het grasland kan de das op regenwormen foerageren, dit is een belangrijke voedselbron. Ook tussen andere gewassen kan er naar insecten, amfibieën en muizen worden gezocht, maar voor deze prooidieren is het plangebied minder geschikt waardoor de das hier minder voedsel kan verzamelen.

### Effecten en ontheffing

#### *Soorten waarvoor een vrijstelling geldt*

De ingreep zal, afhankelijk van de inrichting, mogelijk leiden tot een beperkt verlies van leefgebied van de genoemde (algemeen) voorkomende zoogdieren met het beschermingsregime andere soorten. Voor deze beschermde soorten is bij een ruimtelijke inrichting door de provincie Drenthe een vrijstelling opgesteld.

#### *Soorten waarvoor geen vrijstelling geldt*

Het plangebied kan onderdeel uitmaken van het territorium van de steenmarter maar verblijfplaatsen ontbreken. Voor boommarter en eekhoorn is het plangebied ongeschikt, zowel als foerageergebied als verblijfplaats. Nader onderzoek of een ontheffing is voor deze soorten niet noodzakelijk.

Das is een soort waarvan bekend is dat hij in de omgeving voorkomt. Tijdens het veldbezoek is een goed belopen burcht en enkele vluchtpijpen aangetroffen. Het plangebied zal een belangrijk onderdeel vormen van het foerageergebied. Vaak geeft de ligging van de burcht al aan waar geschikt foerageergebied aanwezig is. De burcht bevindt zich meestal in de bosrand op een plek waar vandaan veel geschikt foerageergebied bereikt kan worden. In de praktijk betekent dit dat de burcht ligt in een bosrand nabij voedselrijke agrarische gronden. Das valt onder het beschermingsregime 'andere soorten', dit betekent dat het verboden is om ze opzettelijk te doden of te vangen. Daarnaast is het verboden de vaste voortplantingsplaatsen of rustplaatsen opzetten te beschadigen of te vernielen. De burcht is een vaste voortplantingsplaats. Deze zal niet alleen beschadigd of vernield worden door praktische handelingen aan de burcht maar ook als de omgeving verandert waardoor de burcht ongeschikt wordt als voortplantingsplaats. Bijvoorbeeld: als de das geen gebruik meer kan maken van het plangebied als foerageergebied, en daardoor onvoldoende voedsel kan vinden, zal de burcht ook niet meer geschikt zijn als voortplantingsplaats of rustplaats. Het foerageergebied behoort tot de 'functionele leefomgeving'. Er kan niet worden uitgesloten dat de aanleg van het zonnepark geen negatieve effecten heeft op de burcht en de functionele leefomgeving. Met landschappelijke inrichting kunnen effecten zo veel mogelijk worden beperkt, maar maatregelen die ten gunste van dassen komen (voedselrijke gronden) zijn ongunstig voor de meeste andere soorten (die houden van schralere gronden). Er wordt geadviseerd om contact op te nemen met het bevoegd gezag, de Provincie Drenthe, om in overleg te gaan over of het treffen van maatregelen ten behoeve van dassen afdoende is of dat een ontheffing noodzakelijk is. Daarnaast is het voor het realiseren van de meest gunstige ecologie onder en rond het zonnepark, van belang om navraag te doen naar het beleid ten aanzien van dassen. Inrichting volledig gericht op de das zou immers ongunstig zijn voor de meeste andere soorten.

*Conclusie: negatieve effecten op das kunnen niet worden uitgesloten. Om duidelijkheid te krijgen op dit aspect is het noodzakelijk om met de provincie in overleg te gaan over of een ontheffing noodzakelijk is of dat effecten kunnen worden uitgesloten met het nemen van voldoende maatregelen.*

### **5.3 Vogels**

#### **Voorkomen en functie**

Alle vogels zijn als soort beschermd in de Wet natuurbescherming. Onderscheid kan gemaakt worden tussen broedvogels en vogels met jaarrond beschermde nesten. Vogels met jaarrond beschermde nesten komen elk jaar terug bij hun nest. Dit nest mag dus ook niet buiten het broedseizoen verwijderd worden.

#### *Broedvogels*

De aangetroffen vogels binnen en direct rondom het plangebied vallen onder de algemene broedvogels van akkers en graslanden. Onder andere de volgende vogelsoorten kunnen gebruik maken van het plangebied; ekster, houtduif, witte kwikstaart, zwarte kraai en fazant.

### *Vogels met jaarrond beschermde nesten*

Verblijfplaatsen van vogelsoorten, of aanwijzingen (braakballen of uitwerpselen) hiertoe, die jaarrond van vaste rust- en verblijfplaatsen gebruik maken zijn niet aangetroffen binnen het plangebied en worden op basis van de aanwezige terreintypen ook niet verwacht (geen bebouwing en geen bomen). Mogelijk dat enkele soorten jaarrond beschermde nesten wel het plangebied gebruiken als onderdeel van hun leefgebied. Buizerd is foeragerend langs de Rijksweg A37 waargenomen maar kan ook van het plangebied gebruik maken als foerageergebied. Ook andere beschermde roofvogels zoals kerkuil, steenuil, havik en sperwer zouden van het plangebied gebruik kunnen maken als foerageergebied. Het plangebied is matig geschikt als foerageergebied door de monocultuur gewassen en het ontbreken van variatie in beplanting en ruigte waardoor het voedselaanbod voor deze vogels (met name kleine zoogdieren en insecten) vrij beperkt is.

### **Effecten en ontheffing**

#### *Broedvogels*

Alle vogelsoorten in Nederland zijn beschermd onder de Wet natuurbescherming. Voor alle beschermde inheemse (ook algemeen voorkomende) vogelsoorten geldt een verbod op handelingen die opzettelijk nesten, rustplaatsen en eieren vernielen of beschadigen, of nesten van vogels wegnemen. Daarnaast is het verboden vogels opzettelijk te storen, tenzij de verstoring niet van wezenlijke invloed is op de staat van instandhouding van de desbetreffende vogelsoort. Deze verbodsbepalingen kunnen in veel situaties worden voorkomen door versturende werkzaamheden buiten het broedseizoen uit te voeren. De periode van 15 maart tot 15 juli wordt over het algemeen beschouwd als broedseizoen. Werkzaamheden binnen het broedseizoen zijn mogelijk indien is vastgesteld dat er met deze werkzaamheden geen nesten van broedvogels worden verstoord. Voor de Wet natuurbescherming zijn echter alle bewoonde vogelnesten beschermd, ongeacht het tijdstip van het jaar en ongeacht de zeldzaamheid van de soort. De genoemde termijn moet daarom niet al te strikt worden toegepast.

#### *Vogels met jaarrond beschermde nesten*

Van een aantal vogelsoorten zijn de nesten het hele jaar door beschermd. Ook de functionele leefomgeving (het foerageergebied) is daarbij beschermd. Bij de aantasting van de nestlocatie en/of de functionele leefomgeving is een ontheffing Wet natuurbescherming noodzakelijk.

Buizerd, steenuil, kerkuil en diverse andere roofvogels hebben een jaarrond beschermd nest en een beschermde functionele leefomgeving. Op dit moment is het plangebied matig geschikt als foerageergebied. Het plangebied dient na de ontwikkeling even geschikt of geschikter te zijn als foerageergebied. Dit is te realiseren door enkele maatregelen te nemen, zoals het aanleggen van overhoekjes en het toepassen van gefaseerd maaibeheer en/of drukkbe grazing

*Conclusie: bij de werkzaamheden dient rekening gehouden te worden met (in gebruik zijnde) nesten van vogels en er dient met de inrichting rekening gehouden te worden met foerageergebied van vogels met jaarrond beschermde nesten.*

## 5.4 Reptielen

### Voorkomen en functie

Beschermde reptielen zijn gebonden aan specifieke terreinen. In het plangebied ontbreekt dergelijk geschikt biotoop zoals heideterreinen en venranden. Er zijn ook geen verspreidingsgegevens bekend van reptielen in en rondom het plangebied.

### Effecten en ontheffing

Beschermde reptielen worden niet verwacht in het plangebied. Negatieve effecten op reptielen zijn dan ook niet aanwezig. Een ontheffing Wet natuurbescherming is niet aan de orde.

*Conclusie: nader onderzoek of het aanvragen van een ontheffing is in het kader van de Wet natuurbescherming voor reptielen niet noodzakelijk.*

## 5.5 Amfibieën

### Voorkomen en functie

Een aantal soorten zoals bruine kikker, bastaardkikker, gewone pad en kleine watersalamander kunnen het plangebied gebruiken als landbiotoop en waterbiotoop. Deze soorten zijn opgenomen in de Wet natuurbescherming en vallen onder het beschermingsregime andere soorten. In de provincie Drenthe is voor deze soorten bij een ruimtelijke inrichting een vrijstelling opgesteld.

Andere beschermde amfibieën worden niet verwacht in het plangebied vanwege het aanwezige ongeschikte habitat voor deze soorten. Er zijn ook geen verspreidingsgegevens bekend van beschermde amfibieën rondom het plangebied.

### Effecten en ontheffing

De ingreep zal naar verwachting leiden tot een beperkt verlies van leefgebied van de genoemde (algemeen) voorkomende amfibieën met het beschermingsregime andere soorten. Voor deze beschermde soorten is bij een ruimtelijke inrichting door de provincie Drenthe een vrijstelling opgesteld.

Het is, in het kader van de zorgplicht, aan te bevelen om eventuele werkzaamheden aan de oevers en watergangen uit te voeren wanneer de larven zijn volgroeid, vanaf augustus, en voordat volwassen exemplaren zich ingraven voor de winterslaap, voor november. Daarnaast liggen er kansen voor het verbeteren van het biotoop voor amfibieën door het aanleggen van natuurvriendelijke oevers.

*Conclusie: nader onderzoek of het aanvragen van een ontheffing is in het kader van de Wet natuurbescherming voor amfibieën niet noodzakelijk. Wel dient er vanuit de zorgplicht wij werkzaamheden aan de watergangen en oevers rekening te worden gehouden met amfibieën. Daarnaast liggen er mogelijkheden om het habitat van amfibieën te verbeteren door het aanleggen van natuurvriendelijke oevers.*

## **5.6 Vissen**

### **Voorkomen en functie**

Binnen het plangebied zijn geen watervoerende elementen (sloten, poelen, enzovoort) aanwezig. Derhalve ontbreekt geschikt leefgebied voor vissen en zijn deze dan ook niet aanwezig.

### **Effecten en ontheffing**

Beschermde vissen zijn niet in het plangebied aanwezig. Er worden dan ook geen effecten op beschermde vissen verwacht. Een ontheffing Wet natuurbescherming is niet aan de orde.

*Conclusie: nader onderzoek of het aanvragen van een ontheffing is in het kader van de Wet natuurbescherming voor beschermde vissen niet noodzakelijk.*

## **5.7 Ongewervelden**

### **Voorkomen en functie**

Van de groep ongewervelden (dagvlinders, libellen, kevers, kreeftachtigen en weekdieren) worden beschermde soorten als gevlekte witsnuitlibel, nauwe korfslak en platte schijfhoorn niet verwacht. Dit door het ontbreken van geschikt habitat dat onder andere bestaat uit heideterreinen en venranden. Er zijn ook geen verspreidingsgegevens bekend van beschermde ongewervelden in en rondom het plangebied.

### **Effecten en ontheffing**

In het plangebied zijn geen beschermde ongewervelden aanwezig. Er worden dan ook geen effecten op beschermde ongewervelden verwacht. Een ontheffing Wet natuurbescherming is niet aan de orde.

*Conclusie: nader onderzoek of het aanvragen van een ontheffing is in het kader van de Wet natuurbescherming voor beschermde ongewervelden niet noodzakelijk.*



# 6

## CONCLUSIE

Op basis van deze quickscan worden de onderstaande conclusies getrokken.

### 6.1 Conclusie bescherming soorten

Het plangebied biedt een potentieel habitat voor een aantal beschermde soorten. Hoewel er geen gerichte en uitgebreide veldinventarisatie heeft plaatsgevonden, is op basis van de beschikbare literatuurgegevens en eenmalig veldbezoek vastgesteld dat het terrein mogelijk van belang is voor enkele algemeen beschermde soorten met een landelijke vrijstelling en voor enkele soorten zonder deze vrijstelling. Voor veel soorten maakt het plangebied onderdeel uit van het leefgebied van de betreffende soort. Dit betreft echter geen essentieel onderdeel van het leefgebied.

Er zijn wel enkele aandachtspunten:

#### Vleermuizen

Er dient bij de inrichting rekening te worden gehouden met een eventuele vliegroute over de wetering, en er dient bij het aanleggen van de verlichting rekening gehouden te worden met vleermuizen en andere nachttactieve dieren.

#### Das

Negatieve effecten op das kunnen niet worden uitgesloten. Om duidelijkheid te krijgen op dit aspect is het noodzakelijk om met de provincie in overleg te gaan over of een ontheffing noodzakelijk is of dat effecten kunnen worden uitgesloten door het nemen van voldoende maatregelen.

#### Broedvogels

Voor alle beschermde inheemse (ook algemeen voorkomende) vogelsoorten geldt een verbod op handelingen die opzettelijk nesten, rustplaatsen en eieren vernielen of te beschadigen, of nesten van vogels weg te nemen. Daarnaast is het verboden vogels opzettelijk te storen, tenzij de storing niet van wezenlijke invloed is op de staat van instandhouding van de desbetreffende vogelsoort. In veel situaties kan dit voorkomen worden door versturende werkzaamheden buiten het broedseizoen uit te voeren.

#### Algemeen voorkomende zoogdieren en vogels met jaarrond beschermde nesten

Bij de werkzaamheden dient rekening gehouden te worden met (in gebruik zijnde) nesten van vogels en er dient met de inrichting rekening gehouden te worden met foerageergebied van vogels met jaarrond beschermde nesten.

### Amfibieën

Nader onderzoek of het aanvragen van een ontheffing is in het kader van de Wet natuurbescherming voor amfibieën niet noodzakelijk. Wel dient er vanuit de zorgplicht bij werkzaamheden aan de watergangen en oevers rekening te worden gehouden met amfibieën. Daarnaast liggen er mogelijkheden om het habitat van amfibieën te verbeteren door het aanleggen van natuurvriendelijke oevers.

## **6.2 Conclusie bescherming gebieden**

### Niet stikstof-gerelateerde effecten

Gezien de afstand tot de Natura 2000-gebieden, de invulling van de tussenliggende gebieden en de voorgenomen werkzaamheden is er derhalve geen reden om aan te nemen dat er kans is op een belemmering van de kernopgaven van het Natura 2000-gebied, zij het door een rechtstreekse invloed, cumulatieve invloed of externe werking. Een toetsing op grond van de Wet natuurbescherming wordt daarom niet noodzakelijk geacht.

### Stikstof-gerelateerde effecten

Een AERIUS berekening is altijd noodzakelijk om de uitstoot en depositie van stikstof, en de gevolgen daarvan op Natura 2000-gebieden te bepalen. Echter, de gegevens die voor deze berekening noodzakelijk zijn, zijn in deze fase van de ontwikkeling nog niet beschikbaar of nog niet concreet.

## **6.3 Conclusie bescherming houtopstanden**

Er worden binnen het plangebied geen bomen gekapt. Een nadere toetsing van houtopstanden is daarom niet noodzakelijk.

## **6.4 Conclusie Natuurnetwerk Nederland**

Het plangebied grenst aan het NNN, maar maakt hier geen onderdeel van uit. Het NNN kent ook geen externe werking. Een toetsing aan het NNN-beleid is daarom niet noodzakelijk. Er zou bij de landschappelijke inpassing wel rekening gehouden kunnen worden met het NNN door hier op aan te sluiten. Door een nadere afstemming met de beheerder van dit gebied kan hier gehoor aan worden gegeven.

## **6.5 Uitvoerbaarheid van de plannen**

Er is nog wel een AERIUS-berekening noodzakelijk. Mits rekening gehouden wordt met de voorgenoemde maatregelen en werkwijze is er verder geen overtreding van de natuurwetten en natuurbeleid aan de orde.

## **6.6 Geldigheid onderzoek**

Dit rapport gaat in op de effecten van de ontwikkeling zoals beschreven in hoofdstuk 2.2. Wijzigingen of aanpassingen in de ontwikkeling kunnen tot andere conclusies ten aanzien van de effecten op beschermde soorten leiden.

# LITERATUURLIJST

- Aeries calculator. <https://calculator.aeries.nl/calculator/>. Datum van raadplegen: 1-10-2018
- Bij12 (2017). *Kennisdocument Buizerd Buteo buteo*. Bij12, versie 1.0, Utrecht.
- Bij12 (2017). *Kennisdocument Das Meles meles*. Bij12, versie 1.0, Utrecht.
- Ministerie van Economische Zaken (2016). *Soortenbescherming bij ruimtelijke ingrepen*. Ministerie van Economische Zaken, versie 1.3.
- Geoportaal provincie Drenthe. Datum van raadplegen: 1-10-2018.  
<https://geo.drenthe.nl/geoportaal/src/?topic=wav2011&lang=nl>.
- Google Maps. [www.google.nl/maps](http://www.google.nl/maps). Datum van raadplegen: 1-10-2018

# BIJLAGE 1 WETTELIJK KADER NATUURWETGEVING

## Bescherming van soorten

### Zorgplicht

De Wet natuurbescherming erkent de intrinsieke waarde van in het wild levende planten- en diersoorten, of de soort nu beschermd is of niet (= zorgplicht). Deze zorgplicht houdt in dat een ieder voldoende zorg in acht moet nemen voor de in het wilde levende dieren en planten, alsmede voor hun directe leefomgeving. Overtreding van de zorgplicht is niet strafbaar gesteld, maar kan door toepassing van bestuursdwang wel worden gehandhaafd.

### Beschermingsregimes

Op het onderdeel soortbescherming deelt de Wet natuurbescherming soorten in drie beschermingsregimes in:

**1. Beschermingsregime soorten Vogelrichtlijn**

Alle vogels cf. artikel Vogelrichtlijn

**2. Beschermingsregime soorten Habitatrichtlijn**

Soorten uit Bijlage IV Habitatrichtlijn, Bijlage I en II van het Verdrag van Bern en Bijlage II van het Verdrag van Bonn. In de bijlagen van de Verdragen van Bern en Bonn worden ook vogels genoemd<sup>1</sup>.

**3. Beschermingsregime andere soorten**

Soorten die uit nationaal oogpunt bescherming behoeven.

Elk van deze beschermingsregimes heeft zijn eigen verbodsbepalingen en vereisten voor vrijstelling of ontheffing van de verboden.

### Verbodsbepalingen

De Wet natuurbescherming gaat uit van het 'nee, tenzij-principe'. In de wet worden ten aanzien van de beschermde soorten een aantal verbodsbepalingen genoemd (figuur 1). De verbodsbepalingen zijn gekoppeld aan het beschermingsregime van de soort (resp. Vogelrichtlijn, Habitatrichtlijn of de groep 'Overige soorten'). Dat betekent dat deze verbodsbepalingen niet overtreden mogen worden, tenzij voor de soort(en):

- Een vrijstelling geldt;
- Er gewerkt wordt met een goedgekeurde Gedragscode (feitelijk een collectieve ontheffing);
- Een ontheffing is verkregen.

---

<sup>1</sup> De brochure 'Soortenbescherming bij ruimtelijke ingrepen', versie 1.3. Ministerie van EZ, december 2016 impliceert dat de bescherming uit de Vogelrichtlijn prevaleert boven de bescherming van vogels uit de verdragen van Bonn en Bern



Beschermingsregime soorten Vogelrichtlijn § 3.1 Wn	Beschermingsregime soorten Habitatrichtlijn § 3.2 Wn	Beschermingsregime andere soorten § 3.3 Wn
Art 3.1 lid 1 Het is verboden in het wild levende vogels opzettelijk te doden of te vangen.	Art 3.5 lid 1 Het is verboden soorten in hun natuurlijke verspreidingsgebied opzettelijk te doden of te vangen	Art 3.10 lid 1a Het is verboden soorten opzettelijk te doden of te vangen
Art 3.1 lid 2 Het is verboden opzettelijk nesten, rustplaatsen en eieren van vogels te vernielen of te beschadigen, of nesten van vogels weg te nemen	Art 3.5 lid 4 Het is verboden de voortplantingsplaatsen of rustplaatsen van dieren te beschadigen of te vernielen	Art 3.10 lid 1b Het is verboden de vaste voortplantingsplaatsen of rustplaatsen van dieren opzettelijk te beschadigen of te vernielen
Art 3.1 lid 3 Het is verboden eieren te rapen en deze onder zich te hebben	Art 3.5 lid 3 Het is verboden eieren van dieren in de natuur opzettelijk te vernielen of te rapen	Niet van toepassing
Art 3.1 lid 4 en lid 5 Het is verboden vogels opzettelijk te storen, tenzij de storing niet van wezenlijke invloed is op de staat van instandhouding van de desbetreffende vogelsoort	Art 3.5 lid 2 Het is verboden dieren opzettelijk te verstoren	Niet van toepassing
Niet van toepassing	Art 3.5 lid 5 Het is verboden plantensoorten in hun natuurlijke verspreidingsgebied opzettelijk te plukken en te verzamelen, af te snijden, te ontwortelen of te vernielen	Art 3.10 lid 1c Het is verboden plantensoorten in hun natuurlijke verspreidingsgebied opzettelijk te plukken en te verzamelen, af te snijden, te ontwortelen of te vernielen

Figuur 1. Overzicht verbodsbepalingen Wet Natuurbescherming (bron: brochure 'Soortenbescherming bij ruimtelijke ingrepen', versie 1.3. Ministerie van EZ, december 2016).

Om af te mogen wijken van de verbodsbepalingen (en deze toch te mogen overtreden) via een ontheffing of een vrijstelling moet aan drie criteria worden voldaan:

1. Er is geen andere bevredigende oplossing voor de handeling (=alternatievenafweging);
2. De afwijking is gebaseerd op een in de wet genoemd belang (b.v. openbare veiligheid of volksgezondheid);
3. De ingreep of handeling mag geen afbreuk doen aan en/of verslechtering betekenen voor de staat van instandhouding van de soort.

Als aan (alle) drie deze vereisten voldaan is, kan een ontheffing worden verleend. Voor een aantal handelingen zijn bovendien vrijstellingen mogelijk in de vorm van een provinciale verordening of een (goedgekeurde) gedragscode.

Voorgaand figuur geeft een overzicht van de verbodsbepalingen per beschermingsregime. De verbodsbepalingen voor de groep van overige, 'nationale' soorten zijn geïnspireerd op de Habitatrichtlijn en op een aantal punten versoepeld. Zo is het opzettelijk verstoren van beschermde soorten (en hun verblijfplaatsen) uit deze groep van overige soorten niet langer verboden. Wel is het nog steeds verboden om vaste verblijfplaatsen van dieren onder dit beschermingsregime opzettelijk te beschadigen of te vernielen.

Voor vogels geldt dat verstoren niet verboden is als de verstoring maar niet van wezenlijke invloed is op de staat van instandhouding van de soort (*artikel 3.1, lid 4 en lid 5*). Het beschadigen van in gebruik zijnde vogelnesten tijdens het broedseizoen blijft verboden, maar het verstoren dus niet meer, tenzij er sprake is van een wezenlijke invloed op de staat

van instandhouding van de specifieke soort(en). Het is aan de initiatiefnemer om zich op de hoogte te (laten) stellen, en waar nodig aan te tonen, dat de op zich versturende activiteit geen bedreiging vormt voor de staat van instandhouding van de betreffende vogelsoort.

Tot slot geldt het opzettelijk doden of vangen en het verbod om vaste verblijfplaatsen of rustplaatsen opzettelijk te vernielen of beschadigen, niet voor bosmuis, huisspitsmuis of veldmuis in of op gebouwen of de daarbij behorende erven of roerende zaken (*artikel 3.10 lid 3*).

#### **Kader - Opzettelijkheid**

In de Wet natuurbescherming is bij meer verbodsbepalingen dan onder de Flora en faunawet het opzetvereiste toegevoegd, in lijn met de artikelen van de Habitatrichtlijn en Vogelrichtlijn. In de Flora en faunawet was alleen sprake van het opzetvereiste bij verontrusting (artikel 10). Hierdoor was de Flora en faunawet strenger dan de verbodsbepalingen van de Habitatrichtlijn. Niet-opzettelijke handelingen waarbij de verbodsbepalingen overtreden worden, zijn nu niet langer verboden. Daar is van belang dat het Europees Hof van Justitie in zijn jurisprudentie heeft bepaald dat onder opzet ook voorwaardelijke opzet moet worden begrepen: *“Daarvan is sprake als iemand een handeling verricht en daarbij bewust de aanmerkelijke kans aanvaardt dat zijn gedragingen schadelijke gevolgen hebben voor een dier of plant....”*.

#### **Andere bevredigende oplossing(en)**

De initiatiefnemer moet aantonen en beargumenteren dat er geen andere bevredigende oplossingen zijn waardoor overtreding van de verbodsbepaling(en) kan worden voorkomen, bijvoorbeeld door planaanpassing of het aanpassen van de uitvoeringsperiode. Het is aan het bevoegd gezag (doorgaans dus de provincie) om de alternatieve oplossingen te beoordelen en hierover te besluiten. De onderbouwing moet gebaseerd zijn op objectieve en controleerbare gegevens.

#### **Belangen**

Voor de soorten die beschermd zijn onder de Vogelrichtlijn en Habitatrichtlijn kan alleen ontheffing of vrijstelling worden verleend op grond van de in deze richtlijnen genoemde belangen. Voor de groep van overige, nationaal beschermde soorten wordt uitgegaan van de in de Habitatrichtlijn genoemde belangen, plus een aantal aanvullende belangen. In het Kader Wettelijk Belang wordt een overzicht gegeven van deze belangen.

#### **Staat van instandhouding van de soort**

Tot slot moeten de effecten van de voorgenomen handeling(en) worden beoordeeld aan de staat van instandhouding (Svl) van de soort. De Svl varieert per soort en per handeling, en is niet vastgelegd in de wet. Een handeling op een zeldzame beschermde soort zal eerder leiden tot een negatief effect op de Svl dan bij een algemene soort. Belangrijk is ook de trend (aantalsontwikkeling) en de ruimtelijke verspreiding van de soort. Bij de beoordeling moet rekening worden gehouden met cumulatieve (versterkende) effecten, bijvoorbeeld door andere handelingen of ontwikkelingen in de omgeving en met reeds verleende ontheffingen voor dezelfde populaties van deze soort(en). Bij de beoordeling mogen compenserende en mitigerende (verzachtende) maatregelen worden betrokken. Het ecologische toetsingscriterium verschilt per beschermingsregime. Om te beoordelen of aan deze criteria wordt voldaan, moeten inzicht worden gegeven in:

1. De Svl (van de populatie) van de soort (in zijn natuurlijke verspreidingsgebied).
2. Het effect van de handeling of ontwikkeling op de soort.

#### **Kader - Staat van instandhouding**

- **Beschermingsregime soorten Vogelrichtlijn:** "De maatregelen leiden niet tot verslechtering van de staat van instandhouding van de betreffende soort".
- **Beschermingsregime soort Habitatrichtlijn:** "Er wordt geen afbreuk gedaan aan het streven de populaties van de betrokken soort in hun natuurlijke verspreidingsgebied in een gunstige staat van instandhouding te laten voortbestaan".
- **Beschermingsregime Overige soorten:** "Er wordt geen afbreuk gedaan aan het streven de populaties van de betrokken soort in hun natuurlijke verspreidingsgebied in een gunstige staat van instandhouding te laten voortbestaan".

#### **Voorkomen van overtreding verbodsbepalingen**

In sommige situaties kunnen maatregelen worden getroffen waardoor negatieve effecten en overtreding van de verbodsbepalingen van de Wet natuurbescherming kunnen worden voorkomen. Bijvoorbeeld door de kap van bomen met broedende vogels uit te stellen tot na de broedtijd. Al kan de boom ook een nest bevatten van een vogelsoort waarbij het nest jaarrond beschermd is, waardoor overtreding niet kan worden voorkomen. Het plannen van werkzaamheden buiten de kwetsbare periode(n) van beschermde soorten is een veel toegepaste maatregel. Andere mogelijkheden om overtreding te voorkomen zijn wellicht het aanpassen van de werkvolgorde, gebruik te maken van andere apparatuur of de werkzaamheden te faseren in ruimte en tijd (zoals in het voorbeeld).

#### **Vrijstellingen**

Onder de Wet natuurbescherming is niet altijd een ontheffing nodig bij handelingen die leiden tot overtreding van de verbodsbepalingen in de wet. Dit zijn bijvoorbeeld de provinciale vrijstellingen en de gedragscodes. Ook kan er sprake zijn van een vrijstelling als de handeling is opgenomen in een beheerplan voor een Natura 2000-gebied of programma in het kader van een programmatische aanpak. Tot slot kan het Rijk voor handelingen en activiteiten waarvoor zij bevoegd gezag is een vrijstelling geven in de vorm van een Ministeriele Regeling. Vrijstellingen kunnen alleen gelden voor de verbodsbepalingen en de voorwaarden zoals genoemd bij de verschillende beschermingsregimes.

#### *Provinciale verordening*

Provinciale Staten kunnen vrijstelling van de verbodsbepalingen verlenen. Zo zijn met een provinciale verordening een aantal vooral algemeen voorkomende en beschermde zoogdieren als egel en rosse woelmuis vrijgesteld van de ontheffingsplicht. Door deze mogelijkheid ontstaan echter wel verschillen in de bescherming van soorten tussen de verschillende provincies.

### **Kader - Wettelijk Belang**

Voor vogels beschermd onder de Vogelrichtlijn kan ontheffing of vrijstelling worden verleend op grond van de volgende belangen:

- in het belang van de volksgezondheid of de openbare veiligheid;
- in het belang van de veiligheid van het luchtverkeer;
- ter voorkoming van belangrijke schade aan gewassen, vee, bossen, visserij of wateren;
- ter bescherming van flora en fauna;
- voor onderzoek en onderwijs, het uitzetten of herinvoeren van soorten, of voor de daarmee samenhangende teelt;
- om het vangen, onder zich hebben of elke andere wijze van verstandig gebruik van bepaalde vogels in kleine hoeveelheden selectief en onder strikt gecontroleerde omstandigheden toe te staan.

Voor soorten beschermd onder de Habitatrichtlijn, het Verdrag van Bern of het Verdrag van Bonn kan ontheffing of vrijstelling worden verleend op grond van de volgende belangen:

- in het belang van de bescherming van wilde flora of fauna, of in het belang van de instandhouding van de natuurlijke habitats;
- ter voorkoming van ernstige schade aan met name de gewassen, veehouderijen, bossen, visgronden, wateren of andere vormen eigendom;
- in het belang van volksgezondheid, de openbare veiligheid of andere dwingende redenen van groot openbaar belang, met inbegrip van sociale of economische aard en met inbegrip van voor het milieu wezenlijk gunstige effecten;
- voor onderzoek en onderwijs, repopulatie of herintroductie van deze soorten, of voor de daartoe benodigde kweek, met inbegrip van kunstmatige vermeerdering van planten, of
- om onder strikt gecontroleerde omstandigheden mogelijk te maken op selectieve wijze en binnen bepaalde grenzen een beperkt, bij de ontheffing of vrijstelling vastgesteld aantal van bepaalde dieren van de aangewezen soort te vangen, onder zich te hebben, onderscheidenlijk een beperkt bij de ontheffing of vrijstelling vastgesteld aantal planten van de aangewezen soort te plukken of onder zich te hebben.

Voor andere 'nationaal' beschermde soorten kan ontheffing of vrijstelling worden verleend op grond van de volgende belangen:

- de belangen die gelden voor soorten van de Habitatrichtlijn zoals hierboven genoemd;
- in het kader van de ruimtelijke inrichting of ontwikkeling van gebieden, daaronder begrepen het daarop volgende gebruik van het ingerichte of ontwikkelde gebied;
- ter voorkoming van schade en overlast, met inbegrip van schade aan sportvelden, schietterreinen, industrieterreinen, kazernes of begraafplaatsen;
- ter beperking van de omvang van de populatie van dieren, in verband met door deze dieren ter plaatse en in het omringende gebied veelvuldig veroorzaakte schade of in verband met de maximale draagkracht van het gebied waarin de dieren zich bevinden;
- ter voorkoming of bestrijding van onnodig lijden van zieke of gebrekkige dieren;
- in het kader van bestendig beheer of onderhoud in de landbouw of bosbouw;
- in het kader van bestendig beheer of onderhoud aan vaarwegen, watergangen, waterkeringen, waterstaatswerken, oevers, vliegvelden, wegen, spoorwegen of bermen, of in het kader van natuurbeheer;
- in het kader van bestendig beheer of onderhoud van landschappelijke kwaliteiten van een bepaald gebied;
- in het algemeen belang van de betreffende soort.

### *Programmatistische aanpak*

De Wet natuurbescherming biedt de mogelijkheid om een programmatistische aanpak toe te passen. Een dergelijk programma kan zowel door het Rijk als door provincies worden opgesteld. Onder de Flora en faunawet is reeds ervaring opgedaan onder de 'Generieke' of 'Gebiedsgerichte aanpak'. Tevens is voor een aantal grootschalige ontwikkelingen en plangebied een Generieke ontheffing verleend zoals voor de gemeente Tilburg, het Havengebied Rotterdam en Vliegveld Twente. Het biedt de mogelijkheid om door middel van een actieve leefgebiedenbenadering te streven naar een betere verbinding tussen economie en ecologie.

### *Beheerplan Natura 2000-gebied*

Tot slot zijn handelingen die onderdeel uitmaken van een beheerplan voor een Natura 2000-gebied of een programmatistische aanpak (zoals stikstof) vrijgesteld, mits de handelingen zijn getoetst aan de criteria voor afwijking van de soortenbeschermingsregimes.