

UITGANGSPUNTENNOTITIE TEUGEL ONG, PESSE

Het plan ligt aan de Teugel in de gemeente Hoogeveen. Het beleid van waterschap Drents Overijsselse Delta, is beschreven in het [Waterbeheerplan 2016-2021](#) en de [Beleidsnotitie stedelijk waterbeheer Water Raakt! \(2015\)](#). Een goede vertaling van het beleid naar deze uitgangspuntennotitie is tevens afhankelijk van de informatie die de initiatiefnemer van het plan heeft aangeleverd. De initiatiefnemer heeft het plan als volgt omschreven: "Op de voormalige woonwagenlocatie in Pesse worden 8 rijtjeswoningen gerealiseerd, met parkeren en verharding"

• Doel en inhoud van het document

Het doel van de uitgangspuntennotitie is om in de initiatieffase van een plan bruikbare informatie aan te leveren voor de waterhuishouding in en rond het plangebied. Dit kan worden opgenomen in de waterparagraaf van het inrichtingsplan, bestemmingsplan of ruimtelijke onderbouwing. De uitgangspuntennotitie bevat:

1. de bestaande waterhuishouding van het plangebied (paragraaf 2);
2. concrete uitgangspunten voor het plan op basis waarvan u de waterhuishouding kunt regelen (paragraaf 3) en
3. informatie over het vervolg van de watertoets en de uiteindelijke beoordeling van het waterschap in het kader van de watertoets (paragraaf 4).

Beschikbare gegevens

Sommige gegevens die u kunt gebruiken voor het plan, zijn digitaal beschikbaar. Hieronder vindt u een omschrijving van verschillende gegevens.

[Legger oppervlaktewater en waterkeringen waterschap](#)

Op de website van het waterschap vindt u een geoportaal met de legger van het waterschap. De legger bestaat uit kaarten en tabellen met de volgende gegevens:

- de locatie van wateren en dijken;
- de eisen (vorm en afmetingen) waaraan wateren en dijken moeten voldoen;
- de ruimte die we rond de dijken reserveren voor toekomstige dijkversterkingen;
- wie het onderhoud moet uitvoeren. (indien onderhoudsplichtige niet is opgenomen, geldt de Keur)

[ArcGIS Online](#)

Het waterschap heeft diverse gegevens ontsloten via het webportaal van ArcGIS Online. Zoek op naar 'wdodelta' en u vindt alle beschikbare gegevens.

[Klimaatatlas waterschap Drents Overijsselse Delta](#)

Via de klimaatatlas kunt u de lokale situatie voor neerslag en hitte in het stedelijk gebied zien. Deze gegevens geven een goed inzicht in mogelijke risico's bij hoosbuien of extreme hitte. De klimaatatlas kan helpen om bestaande risico's of risico's die voortkomen uit de ruimtelijke ontwikkeling te minimaliseren.

Daarnaast zijn in samenwerking met gemeenten en de provincie klimaatatlassen ontwikkeld die een breder beeld geven van de gevolgen van klimaatverandering:

- [Fluvius \(Zuidwest-Drenthe en Noordwest-Overijssel\)](#)
- [RIVUS \(West-Overijssel\)](#)

[Algemene Hoogtekaart Nederland](#)

Om een indicatief beeld van de hoogteligging van het plan te krijgen adviseren we om gebruik te maken van de Algemene Hoogtekaart Nederland. U kunt op deze site uw locatie aanwijzen om de exacte hoogte te bepalen.

[Bodem en grondwaterstanden provincie Overijssel](#)

Informatie over de bodem en grondwaterstanden is te vinden op de website van de provincie Overijssel.

- **Bestaande waterhuishouding**

Het plan ligt in het stroomgebied Wold Aa. Rond het plangebied liggen secundaire B watergangen die in het beheer van het waterschap zijn. Het peilgebied heeft een maximumpeil van NAP + 10,2 m. Dit peil is de instelhoogte van het kunstwerk. Lokaal kunnen er verschillen optreden in het peil afhankelijk van de afstand tot de instelhoogte.

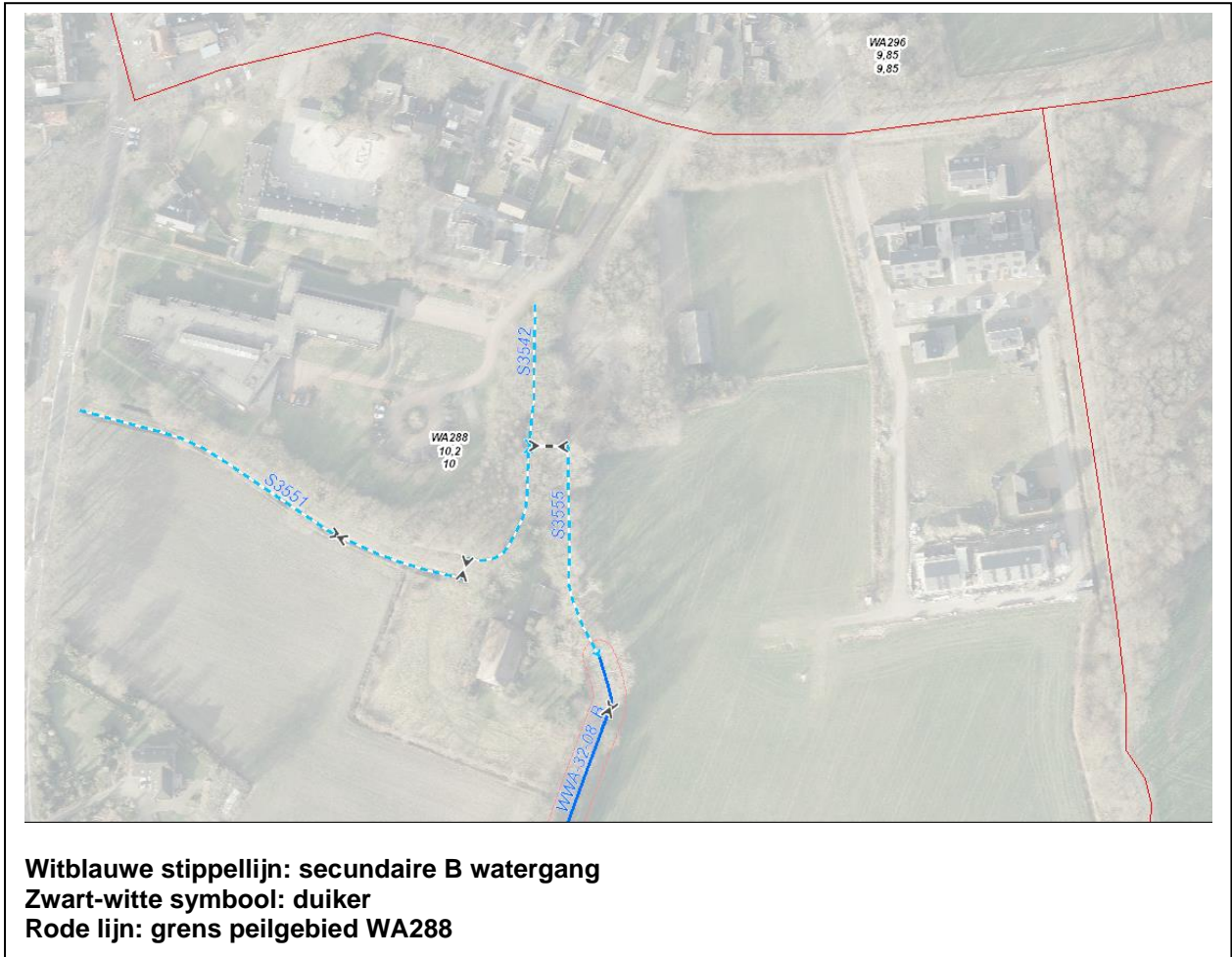

Figuur 1 Kaartbeeld bestaande waterhuishouding rond het plangebied.

- De hoogte van het maaiveld ligt gemiddeld op ongeveer NAP + 13,4 m.
- De bodem (deklaag) bestaat voornamelijk uit zandige enkeerd-gronden.
- De maximale grondwaterstand ligt op max 60 – 80 (GHG) cm onder het maaiveld.
- Bij extreme neerslag wordt geen wateroverlast in of nabij het plangebied verwacht (zie [Klimaatatlas WDODelta](#)).

- **Uitgangspunten voor het plan op inrichtingsniveau**

De uitgangspunten die in deze paragraaf worden benoemd, moeten zichtbaar worden verwerkt in het plan. Dat houdt in dat de initiatiefnemer in de waterparagraaf aangeeft hoe wordt omgegaan met de uitgangspunten en op welke wijze deze worden vertaald naar het plangebied. De initiatiefnemer is vrij te bepalen op welke wijze wordt voldaan aan de uitgangspunten. Eventueel kan over maatregelen advies worden gevraagd aan het waterschap. Indien noodzakelijk worden de uitgangspunten vertaald naar de plankaart (bijvoorbeeld waterberging) en de planregels.

In deze uitgangspuntennotitie worden de volgende thema's behandeld:

- **Watersysteem**
- **Wateroverlast**
- **Waterkwaliteit**
- **Riolering**
- **Externe werking ruimtelijk plan**
- **Beheer en onderhoud**

Deze uitgangspunten zijn hieronder nader uitgewerkt. Het integraal overnemen van onderstaande uitgangspunten zonder verdere onderbouwing is niet voldoende! Alleen plannen waarin de uitgangspunten goed zijn vertaald kunnen in de vervolgfase van het bestemmingsplan door het waterschap worden beoordeeld.

Watersysteem

Aan- en afvoer van voldoende water, waarborg van de waterkwaliteit en ruimte voor water.

- Watergangen: Binnen het plangebied ligt een beschermingszone van een secundaire B-watergang van het Waterschap Drents Overijsselse Delta. De functie van deze watergang(en) moet te allen tijde worden gegarandeerd. Hierbij wordt rekening gehouden met de beschermingszone van deze watergangen zoals in de Keur beschreven. Met betrekking tot deze watergangen gelden de binnen de Keur opgenomen gebods- en verbodsbepalingen. Voor werkzaamheden binnen de beschermingszone moet een Watervergunning worden aangevraagd bij het Waterschap Drents Overijsselse Delta.
 - *Secundaire B-watergangen (>10 L/s afvoer en <25 L/s gedurende gemiddeld 1 tot 2 dagen per jaar)*: waterschap is verantwoordelijk voor de inrichting en het beheer, maar de grondgebruikers zijn verantwoordelijk voor het onderhoud (eigenaar is onderhoudsplichtig). In de B-watergangen is een bepaalde vorm van toezicht door het waterschap mogelijk (schouw)

Wijzigingen aan het watersysteem

- Dempen of graven wateren: Voor het dempen, verleggen of graven van wateren (ook die niet in beheer zijn bij het waterschap) dient altijd een Watervergunning te worden aangevraagd bij het Waterschap Drents Overijsselse Delta. Voor het dempen van watergangen (of greppels dieper dan 40 cm) dient gecompenseerd te worden. Vooroverleg voor het aanvragen van een vergunning wordt geadviseerd. Het waterschap neemt nieuwe primaire A-watergangen in beheer en onderhoud, nadat is vastgesteld of deze nieuwe watergangen voldoen aan de daarvoor geldende criteria¹.

Wateroverlast

Bij kortstondige buien van geringe of enige intensiteit mag hemelwater dat niet lokaal kan worden verwerkt worden afgevoerd, zonder dat dit leidt tot water-op-straat of wateroverlast benedenstrooms van het plangebied. Bij extreme kortstondige buien, verblijft water voor korte tijd op het maaiveld, zonder dat dit tot overlast leidt. De ontwikkelaar houdt rekening met de randvoorwaarden die zowel het waterschap als de gemeente stelt aan het voorkomen van wateroverlast. Er wordt rekening gehouden met de randvoorwaarden die gemeenten stellen aan:

- *het benutten, lokaal verwerken of vertraagd afvoer van hemelwater op percelen en in de openbare ruimte;*
- *het gescheiden houden van hemelwater;*
- *de capaciteitseisen voor de afvoer van hemelwater;*
- *de eisen die aan woningen, andere kwetsbare functies en openbare ruimte worden gesteld ter voorkoming van wateroverlast.*

Compensatie nieuwbouw plannen

Voor kleine plannen geldt als regel dat 10% van het verharde oppervlak wordt ingezet voor berging ter compensatie voor de versnelde afvoer van het afstromende hemelwater. In het plan wordt een verhard oppervlak van circa 1600 m² gerealiseerd. Dit houdt in dat een waterbergend oppervlak van circa 160 m² wordt aangelegd

¹ Hierover vindt nadere afstemming plaats met het waterschap

waarin maximaal 30 cm peilstijging is toegestaan. Geadviseerd wordt om de waterberging te ontwerpen op basis van een infiltratiesituatie.

Waterkwaliteit

Het watersysteem wordt zo ontworpen dat het geen risico's voor de volksgezondheid creëert en voldoende schoon is voor mensen, planten en dieren.

Afvoer hemelwater

- Kwaliteit afvoer hemelwater: Als de keuze wordt gemaakt om het hemelwater af te voeren op oppervlaktewater dan mag alleen schoon hemelwater (bijvoorbeeld vanaf dakoppervlakken of woonerven) direct worden afgevoerd. Speciale aandacht wordt besteed aan duurzaam bouwen en een duurzaam gebruik van de openbare ruimte om een goede kwaliteit van het afstromende hemelwater te garanderen. Licht vervuild hemelwater (bijvoorbeeld van een woonstraat) wordt via een bodempassage geloosd op het oppervlaktewater. Bij aanleg van bedrijventerreinen, wegen met een hoge verkeersbelasting, parkeerterreinen, marktpleinen, winkelstraten en tunnels dient de mogelijkheid voor lozing van hemelwater op open water met het waterschap te worden afgestemd.

Inrichtingseisen oppervlaktewater

- Inrichting van het oppervlaktewater: De inrichting van het oppervlaktewater is sterk afhankelijk van de functie van het oppervlaktewater. Dit is maatwerk. Neem contact op met het waterschap als extra aandacht aan de inrichting van het oppervlaktewater moeten worden besteed ten behoeve van de ecologische kwaliteit.
- Doorspoeling oppervlaktewater: Geïsoleerde vijverpartijen of watergangen worden vermeden. Het watersysteem wordt ontworpen met aandacht voor doorspoeling.

Verontreiniging

- Microverontreiniging: Er worden geen uitloegbare materialen gebruikt die tot een verontreiniging van het oppervlaktewater kunnen leiden.

Riolering

Optimaliseren aanvoeren afvalwater naar de rioolwaterzuivering. Verminderen van hydraulische belasting van de rioolwaterzuivering en beperken van riooloverstorten op het oppervlaktewater.

Beleid en regelgeving

- Gemeentelijk rioleringsbeleid: de gemeente heeft een zorgplicht voor doelmatige verwerking en afvoer van hemelwater, afvalwater en grondwater. In het plan wordt rekening gehouden met het gemeentelijke rioleringsbeleid. Afvalwater en hemelwater worden op de perceelgrens gescheiden aangeboden. Eventueel geldt er een bergingseis (zie wateroverlast).
- Voorkeursvolgorde afvoer hemelwater: Bij de afvoer van overtollig hemelwater is het landelijk beleid dat het afstromend hemelwater ter plaatse in het milieu worden teruggebracht (afkoppelen). Dat kan door infiltratie in de bodem of door berging in het oppervlaktewater. Het waterschap heeft de voorkeur om daar waar mogelijk, het hemelwater oppervlakkig af te voeren en te infiltreren in de bodem. Als oppervlakkige infiltratie niet mogelijk is, is ondergrondse infiltratie door middel van bijvoorbeeld een infiltratieriool (IT-riool) of infiltratiekratten een optie. Als infiltratie niet mogelijk is, kan hemelwater via een bodempassage worden geloosd op oppervlaktewater.
- Lozing afvalwater: Voor de lozing van afvalwater (al het water waarvan de initiatiefnemer zich moet ontdoen) op oppervlaktewater vanuit een woning of een (agrarisch) bedrijf gelden de volgende regels:
 - Voor lozingen van huishoudelijk afvalwater vanuit woningen geldt het "Besluit lozing afvalwater huishoudens" (Blah). Uitgangspunt is dat het huishoudelijk afvalwater op een gemeentelijk rioolstelsel wordt geloosd. Indien niet mogelijk is, moet een voorziening worden aangelegd die een gelijkwaardig milieubeschermingsniveau biedt.

Rioolcapaciteit

- Rioolcapaciteit: De capaciteit van het huidige rioolstelsel kan een aandachtspunt vormen. Bij uitbreiding van het rioolstelsel wordt rekening gehouden met de capaciteit van het bestaande stelsel en de rioolwaterzuiveringsinstallatie.

Externe werking ruimtelijk plan

Beschermen en handhaven grond- en oppervlaktewatersysteem om nadelige gevolgen op de omgeving te voorkomen.

- Relatie oppervlaktewater en grondwater: In nieuw te ontwikkelen gebied worden de waterstanden binnen het in te richten gebied tijdens of na het bouwrijp maken niet structureel verlaagd. Voor tijdelijke of structurele grondwateronttrekking is op grond van de Waterwet een melding of vergunning van het waterschap nodig.

Beheer en onderhoud

Het beheer en onderhoud is erop gericht om de waterhuishouding op orde te houden. Het betreft zowel waterkwantiteit, waterkwaliteit en waterbeleving. De inrichting van het gebied dient zodanig te zijn, dat het beheer en onderhoud van het watersysteem op efficiënte en effectieve wijze mogelijk is. Bij nieuw aan te leggen water vindt overleg met het waterschap plaats.

- Wijze van onderhoud watersysteem: Er wordt rekening gehouden met de wijze van onderhoud (varend of vanaf de kant) en de daarbij geldende voorwaarden. Voor werkzaamheden binnen de aangegeven zones van het waterschap is een vergunning op grond van de Waterwet noodzakelijk.
 - Rijdend onderhoud vanaf de kant: Bij onderhoud vanaf de kant geldt een obstakelvrije zone van 5 m vanaf de boveninsteek van de watergang.
- Nieuwe bomen langs een watergang zijn vergunningsplichtig of meldingsplichtig.
- Toegankelijkheid van water: alle wateren die een functie hebben in de waterhuishouding (afvoer, aanvoer of berging) liggen in openbaar gebied.

4. Vervolg watertoets en beoordeling

Informeel overleg over de uitgangspunten

Dit document geeft u handvatten om uitvoering te geven aan de waterhuishouding. Het is de bedoeling dat u op basis van dit document het plan uitwerkt. Mocht u nog vragen hebben over de uitgangspunten notitie of graag in gesprek gaan over de uitwerking van de waterhuishouding in het plan dan gaan wij graag met u in gesprek. Het waterschap denkt graag met u mee!

Beoordeling en officieel wateradvies

Wanneer u de uitgangspunten hebt verwerkt in uw plan, stuurt u deze ter beoordeling naar het waterschap. In de meeste gevallen geeft het waterschap haar wateradvies in het vooroverleg zoals dat bedoeld is in artikel 3.1.1. van het *Besluit ruimtelijke ordening*.

Het waterschap kan alleen een officieel wateradvies afgeven op basis van een compleet plan. Dat wil zeggen dat wij een bestemmingsplan beoordelen op basis van de toelichting, de planregels en de verbeelding. Alleen de waterparagraaf geeft ons onvoldoende informatie.

Controle op het watertoetsproces

Het waterschap controleert of het wateradvies is opgenomen in het plan. Afhankelijk van het moment waarop ons wateradvies is gegeven, gebeurt dat op basis van het voorontwerp of het ontwerp bestemmingsplan.

Geldigheid van het uitgangspuntennotitie

De uitgangspunten in deze uitgangspuntennotitie komen tot stand op basis van de beleidsregels van het waterschap. Ruimtelijke plannen hebben soms een lange doorlooptijd. Tegelijkertijd ontstaan er soms veranderende inzichten in het beleid ten aanzien van de waterketen, waterkeringen en het watersysteem. Om te garanderen dat de juiste uitgangspunten worden toegepast in de planvorming hanteert het waterschap een uiterste houdbaarheidsdatum van maximaal 1 jaar. Wanneer deze

termijn verstreken is kunt u contact opnemen met het waterschap voor eventueel een verlenging met nogmaals 1 jaar.

Heeft u een watervergunning nodig op grond van de Waterwet?

Het wateradvies dat uiteindelijk wordt afgegeven in het kader van de watertoets is geen watervergunning. Gaat u bijvoorbeeld werkzaamheden verrichten in de verbodszone van de Keur, of gaat u grondwater onttrekken voor de werkzaamheden? Dan kunt u een watervergunning aanvragen op onze website: www.wdodelta.nl. De aanvraag zal getoetst worden aan het dan vastgestelde beleid. In de uitgangspunten (paragraaf 2) is aangegeven waar mogelijk een watervergunning voor moet worden aangevraagd.

Vergunningplichtige activiteiten volgens de Keur:

- Activiteiten in, onder of boven een waterstaatswerk
- Activiteiten in de beschermingszone of profiel van vrije ruimte van een waterstaatswerk (te raadplegen op de website):
 - Voor watergangen: 5 m uit de insteek
 - Voor waterkeringen: breedte variabel
- Graven van een oppervlaktewaterlichaam
- Dempen van een oppervlaktewaterlichaam
- Lozen van water in of onttrekken van water uit een oppervlaktewaterlichaam
 - *Op basis van de Algemene Regels bestaat vrijstelling (zonder meldplicht) mits aan de volgende criteria wordt voldaan:*
 - De lozing veroorzaakt benedenstrooms geen wateroverlast voor derden
 - De lozing wordt gestaakt wanneer dit voor het waterbeheer noodzakelijk is.
- Het brengen van stoffen in een oppervlaktewaterlichaam
- Onttrekken of infiltreren van grondwater
- Ontwateren met drainagemiddelen

© Waterschap Drents Overijsselse Delta

Dit document is opgesteld door G. Frederiks op 7 april '21. De geleverde informatie in deze uitgangspuntennotitie is houdbaar tot maximaal 1 jaar na opsteldatum en heeft alleen betrekking op het plan, zoals dat wordt genoemd in dit document. Kijk voor meer informatie over de watertoets op de [website](#) van het waterschap.