

Onderwerp: **Verkennend milieukundig bodemonderzoek
Zuideropgaande nr. 158 te Hollandscheveld**
Projectnummer: **11-M5727**
Opdrachtgever: **fam. Otten**
Datum: **28 juni 2011**

Auteur	Paraaf	Gecontroleerd door	Paraaf	Datum	Status
Ing. A.D.M. van Wuykhuyse		Ing. M.J.A. van Wuykhuyse		28 juni 2011	Definitief

onderwerp **verkenmend milieukundig bodemonderzoek
Zuideropgaande nr. 158 te Hollandscheveld**

datum **28 juni 2011**

projectnummer **11-M5727**

in opdracht van
fam. Otten
Zuideropgaande 158
7913 TR Hollandscheveld

uitgevoerd door
Sigma Bouw & Milieu
Phileas Foggstraat 153
7825 AW Emmen
tel: (0591) 659128
fax:(0591) 659325



Sigma Bouw & Milieu is gecertificeerd volgens de norm NEN-EN-ISO 9001:2000, het uitvoeren van milieukundige bodemonderzoeken en geotechnische onderzoeken

Sigma Bouw & Milieu is gecertificeerd volgens "Beoordelingsrichtlijn voor het procescertificaat Monsterneming Bouwstoffenbesluit SIKB 1000 VKB protocol 1001: Monsterneming grond voor partijkeuringen"

Sigma Bouw & Milieu is gecertificeerd volgens "Beoordelingsrichtlijn voor het procescertificaat Veldwerk bij milieuhygiënisch bodemonderzoek SIKB 2000 VKB protocollen 2001, 2002 en 2018"

Sigma Bouw & Milieu is gecertificeerd volgens "Beoordelingsrichtlijn voor het procescertificaat Milieukundige begeleiding (water)bodemsaneringen en nazorg SIKB 6000, VKB protocol 6001: Milieukundige begeleiding landbodemsanering met conventionele methoden"

(het onderhavige onderzoek heeft uitsluitend betrekking op de beoordelingsrichtlijn BRL SIKB 2000, protocol 2001 en 2002)

INHOUD

1	INLEIDING.....	4
1.1	Algemeen.....	4
1.2	Aanleiding van het verkenmend milieukundig bodemonderzoek.....	4
1.3	Doel van het onderzoek.....	4
1.4	Referentiekader van het onderzoek.....	4
1.5	Opbouw van het rapport.....	5
2	VOORONDERZOEK.....	6
2.1	Basisinformatie.....	6
2.2	Keuze type vooronderzoek.....	7
2.3	Standaard vooronderzoek.....	7
2.4	Hypothese.....	11
3	VELDONDERZOEK.....	12
3.1	Uitvoering van het veldonderzoek.....	12
3.2	Resultaten van het veldonderzoek.....	13
4	CHEMISCH-ANALYTISCH ONDERZOEK.....	15
4.1	Onderzoeksprogramma chemisch-analytisch onderzoek.....	15
4.2	Toetsingscriteria grond en grondwater.....	16
4.3	Analysesresultaten en interpretatie.....	17
4.3.1	Milieuhygiënische kwaliteit grond.....	17
4.3.2	Milieuhygiënische kwaliteit grondwater.....	20
5	CONCLUSIES EN AANBEVELINGEN.....	22
	Aanbevelingen.....	23
	Algemeen/opmerkingen/betrouwbaarheid/uitsluitingen.....	23
	LITERATUURLIJST.....	24
	COLOFON.....	25
	BILAGEN	
1.	Topografisch overzicht (1:ca. 4.969)	
2.	Onderzoekslocatie met boorplan (1:500)	
3.	Boorbeschrijvingen	
4.	Analysecertificaten SGS BV	
5.	Wettelijk toetsingskader en achtergrondinformatie rekenmethode toetsingswaarden	
6.	Onafhankelijkheidsverklaring	

1 INLEIDING

1.1 Algemeen

In opdracht van fam. Otten is in juni 2011 door Sigma Bouw & Milieu een verkennd milieukundig bodemonderzoek uitgevoerd op een deel van de locatie gelegen aan de Zuideropgaande nr. 158 te Hollandscheveld (gemeente Hoogeveen).

De plaats en situering van de onderzoekslocatie is weergegeven in bijlage 1 en 2.

In dit onderzoek worden allereerst de locatiegegevens, de historische gegevens ofwel het bodemgebruik in het verleden evenals de resultaten van eventuele voorgaande bodemonderzoeken besproken.

Vervolgens wordt de bodemopbouw, geologie en geohydrologie besproken. Op basis van de resultaten van het vooronderzoek is een onderzoekshypothese opgesteld. Het verdere onderzoek is op basis van deze hypothese uitgevoerd.

De onderzoeksresultaten worden geïnterpreteerd. Aan de hand van de interpretatie van de onderzoeksresultaten wordt een eindconclusie geformuleerd.

Kwaliteitsborging:

Sigma Bouw & Milieu is gecertificeerd volgens de norm NEN-EN-ISO 9001:2000.

Het verkennd milieukundig bodemonderzoek is uitgevoerd volgens de richtlijnen uit het besluit uitvoeringskwaliteit Bodembeheer (KM/ALIBO). Zo is de gehanteerde onderzoeksstrategie opgesteld volgens de normen NEN-5725 en NEN-5740 en zijn de veld- en laboratoriumwerkzaamheden uitgevoerd volgens geldende beoordelingsrichtlijnen en accreditatieschema's.

De veldwerkzaamheden van Sigma Bouw & Milieu zijn verricht onder het procescertificaat BRL SIKB 2000 (Veldwerk bij milieuhygiënisch bodemonderzoek) waarvoor Sigma Bouw & Milieu is gecertificeerd en erkend door het ministerie van VROM. In het kader van het onderhavige onderzoek zijn de protocollen 2001 (plaatsen van handboringen en peilbuizen t.b.v. het nemen van grond- en grondwatermonsters) en 2002 (het nemen van grondwatermonsters) van toepassing.

Sigma Bouw & Milieu verklaart bij deze volledig onafhankelijk te zijn in de uitvoering van het onderzoek en op geen enkele wijze gerelateerd te zijn aan de eigenaar van het te onderzoeken terrein.

1.2 Aanleiding van het verkennd milieukundig bodemonderzoek

Aanleiding tot de uitvoering van dit verkennd milieukundig bodemonderzoek vormt de wens inzicht te verkrijgen in de kwaliteit van de bodem in verband met een geplande nieuwbouw van een groepsaccommodatie op de onderzoekslocatie.

1.3 Doel van het onderzoek

Dit onderzoek heeft tot doel inzicht te verkrijgen in de milieuhygiënische kwaliteit van de bodem en vast te stellen of er sprake is van bodemverontreiniging. Aan de hand van dit onderzoek wordt inzicht verkregen in hoeverre het bodemgebruik van de locatie heeft geleid tot verontreiniging.

Op basis van de onderzoeksresultaten kan een milieuhygiënische beoordeling worden gegeven ten aanzien van de beoogde c.q. de toekomstige gebruiksmogelijkheden van de locatie.

Indien uit de onderzoeksresultaten blijkt dat er sprake is van bodemverontreiniging zal worden beoordeeld of vervolgonderzoek noodzakelijk geacht wordt.

1.4 Referentiekader van het onderzoek

Teneinde de kwaliteit van de grond op de onderhavige locatie juist in te schatten is de onderzoekspopzet van het bodemonderzoek gebaseerd op de onderzoeksstrategie voor verkennd bodemonderzoek, onderzoeksnorm NEN 5740 (literatuur 1).

1.5 Opbouw van het rapport

In het voorliggende rapport komen de volgende aspecten aan de orde:

- vooronderzoek, (hoofdstuk 2)
- veldonderzoek, (hoofdstuk 3)
- chemisch-analytisch onderzoek, (hoofdstuk 4)
- conclusies en aanbevelingen, (hoofdstuk 5).

2 VOORONDERZOEK

Het vooronderzoek wordt voorafgaand aan het feitelijke onderzoek (veld- en chemisch-analytisch onderzoek) uitgevoerd. Het vooronderzoek omvat het verzamelen van informatie over het vroegere en huidige gebruik van de onderzoekslocatie en de omgeving, onder meer gericht op het vinden van mogelijke bronnen van bodembelasting. Het vooronderzoek richt zich tevens op informatie betreffende de bodemgesteldheid en geohydrologie van de onderzoekslocatie.

De uitwerking van het vooronderzoek is gebaseerd op de leidraad bij het uitvoeren van verkenmend, oriënterend en nader bodemonderzoek, onderzoeksnorm NEN 5725 (literatuur 9).

Afhankelijk van de aanleiding van het onderzoek en/of de initiële verdenking van een locatie wordt de diepgang van het vooronderzoek bepaald. De norm NEN 5725 onderscheidt hiermee drie verschillende typen vooronderzoek te weten: 1) een beperkt vooronderzoek, 2) een standaard vooronderzoek of 3) een uitgebreid vooronderzoek.

Om te kunnen bepalen welk type vooronderzoek van toepassing is moet van de locatie eerst de basisinformatie worden verzameld, vervolgens wordt de aanleiding van het onderzoek vastgesteld en ten slotte wordt de mate van verdachttheid van de locatie bepaald.

2.1 Basisinformatie

In tabel 2.1 is een overzicht van de basisinformatie weergegeven.

tabel 2.1 overzicht basisinformatie

adres	Zuideropgaande nr. 158
plaats	Hollandscheveld
gemeente	Hoogeveen
topografisch overzicht	Zie bijlage 1
coördinaten	X = 232.567 Y=520.557
kadastrale aanduiding	Gemeente Hoogeveen Sectie M nr. 5208 (ged.) ca. 1.000 m ²
oppervlakte onderzoekslocatie (bouwblok)	groepsaccommodatie braak/weide
toekomstig bodemgebruik	weide
huidig bodemgebruik	niet bekend
voormalig bodemgebruik	
ophogingen/dempingen/storingen	
opvullingen en verhardingen	
toepassing van asbesthoudende bouw-, bodem- of verhardingsmaterialen	in de bestaande bebouwing niet uit te sluiten
voorgaand bodemonderzoek	verkenmend bodemonderzoek, 28-3-1997 (ref. Geomet NA-02323)
op de onderzoekslocatie	conclusies:
	<ul style="list-style-type: none"> ▶ de bovengrond bevat licht verhoogde gehalten koper en PAK ▶ de ondergrond bevat geen verhoogde gehalten ▶ het grondwater bevat licht tot sterk verhoogde gehalten zware metalen (koper >I, zink >T en chroom, kwik, arseen en cadmium >S) Na herbemonstering zijn nog verhoogde gehalten chroom en zink boven de streefwaarde gemeten.
voorgaand bodemonderzoek in de omgeving	niet bekend

De onderzoekslocatie is gelegen aan de Zuideropgaande nr. 158 ten zuiden van de bebouwde kom van Hollandscheveld (gemeente Hoogeveen).

De topografische ligging van de onderzoekslocatie is weergegeven in bijlage 1.

Op de locatie Zuideropgaande nr. 158 te Hollandscheveld bevindt zich een bestaande woning annex groepsaccommodatie en drie veestallen.
Op de locatie is een veehouderijbedrijf gevestigd.

De opdrachtgever is voornemens om de meest zuidelijk gelegen veestal af te breken. Even ten westen van de af te breken stal is de nieuwbouw van een groepsaccommodatie gepland.
Het onderhoudige onderzoek, het geografisch besluitvormingsgebied, betreft alleen het terreindeel t.p.v. de nieuw te bouwen groepsaccommodatie (bouwblok).
De onderzoekslocatie, het beoogde bouwblok, is momenteel onbebouwd, onverhard en braakliggend.
De onderzoekslocatie, het beoogde bouwblok, heeft een oppervlakte van ca. 1.000 m² (zie bijlage 2).

In de directe omgeving van de locatie bevinden zich woningen en agrarische percelen buiten de bebouwde kom van Hollandscheveld.

Aan de oostzijde grenst de onderzoekslocatie aan de Zuideropgaande en een tegenovergelegen woning (Zuideropgaande 153).

Aan de zuid- en westzijde grenst de onderzoekslocatie aan naast- en achtergelegen agrarische percelen.

Aan de noordzijde grenst de onderzoekslocatie aan de bestaande veestallen op het erf.

2.2 Keuze type vooronderzoek

Het onderhoudige bodemonderzoek betreft een verkenmend bodemonderzoek in het kader van een aan te vragen bouwvergunning. Op basis van het stroomschema (figuur 1 blz.14) uit de NEN 5725 wordt in dit geval een standaard vooronderzoek volgens hoofdstuk 6 uit de NEN 5725 uitgevoerd.

2.3 Standaard vooronderzoek

Het standaard vooronderzoek omvat het verzamelen van informatie over vijf onderzoeksaspecten, te weten: 1) het voormalige bodemgebruik, 2) het huidige bodemgebruik, 3) het toekomstige bodemgebruik, 4) bodemopbouw en geohydrologie en 5) (financieel-) juridische situatie.

De hieronder vermelde historische gegevens zijn ontleend aan gegevens die door de opdrachtgever zijn verstrekt alsmede gegevens uit het milieuarchief van de gemeente Hooogeveen, de bodeminformatiekaart van de provincie Drenthe, het bodemloket, topografische kaarten en het bestand van de Kamer van Koophandel.

Het uitgevoerde vooronderzoek heeft betrekking tot de onderhoudige onderzoekslocatie alsmede de aangrenzende percelen binnen een straal van 25 meter.

voormalige bodemgebruik

bodemgebruik in het verleden tot heden: (bron: opdrachtgever/gemeente/topografische kaarten)

- Op de locatie Zuideropgaande nr. 158 te Hollandscheveld bevindt zich een bestaande woning annex groepsaccommodatie en drie veestallen.
Op de locatie is een veehouderijbedrijf gevestigd.
De opdrachtgever is voornemens om de meest zuidelijk gelegen veestal af te breken. Even ten westen van de af te breken stal is de nieuwbouw van een groepsaccommodatie gepland.
Het onderhoudige onderzoek, het geografisch besluitvormingsgebied, betreft alleen het terreindeel t.p.v. de nieuw te bouwen groepsaccommodatie (bouwblok).
De onderzoekslocatie, het beoogde bouwblok, is momenteel onbebouwd, onverhard en braakliggend.
De onderzoekslocatie, het beoogde bouwblok, heeft een oppervlakte van ca. 1.000 m² (zie bijlage 2).
Op de locatie Zuideropgaande nr. 158 te Hollandscheveld bevindt zich geruime tijd een veehouderijbedrijf.
woning.
- Op basis van oude topografische kaarten van 1903 lijkt de locatie, voor zover te beoordelen, reeds bebouwd te zijn.

- Ten behoeve van bestaande bebouwing op de locatie zijn de volgende bouwvergunningen verleend:
 - ▶ 1913, verbouw schuur
 - ▶ 1926, verbouw woonhuis
 - ▶ 09/1933, verbouw schuur
 - ▶ 07/1971, bouw varkensstal
 - ▶ 04/1973, vergroten varkensstal
 - ▶ 01/1977, bouw varkensstal
 - ▶ 05/1977, verbouw veestalling
 - ▶ 02/1979, verbouw woning
 - ▶ 06/1984, bouw mestvarkenstal
 - ▶ 04/1997, bouw varkensstal
 - ▶ 05/1997, bouw bedrijfswoning
- Ten behoeve van de onderzoekslocatie zijn de volgende Hinderwet- en Milieuvergunningen verleend:
 - ▶ 04/1972, vervallen Hinderwetvergunning voor een veehouderijbedrijf
 - ▶ 07/1976, vervallen Hinderwetvergunning voor een veehouderijbedrijf
 - ▶ 09/1984, Hinderwetvergunning voor een varkenshouderijbedrijf
 - ▶ 04/1997, revisievergunning voor een varkenshouderijbedrijf
 - ▶ 12/2004, actualisatievergunning voor een varkenshouderijbedrijf
 - ▶ 08/2006, veranderingsvergunning voor een varkenshouderijbedrijf
- De locatie wordt in het handelsregister van de Kamer van Koophandel vermeldt onder groepsaccommodatie De Boerenhoeve.

onder- of bovengrondse brandstoftanks: (bron: opdrachtgever/gemeente)

- Achter de middelste veestal bevindt zich een bovengrondse dieselloletank met een inhoud van 1.000 liter.

Er is geen informatie omtrent de eventuele aanwezigheid of voormalige aanwezigheid van boven- of ondergrondse brandstoftanks op de onderzoekslocatie (het beoogde bouwblok).

aanwezigheid van asbest

(bron: opdrachtgever/gemeente)

- De daken van de schuren bestaan deels uit asbestcementplaten.

voormalige en huidige potentieel belastende agrarische en bedrijfsactiviteiten

(bron: opdrachtgever/ gemeente/bodemloket)

- Op de locatie Zuideropgaande nr. 158 te Hollandscheveld bevindt zich geruime tijd een veehouderijbedrijf.
De onderhavige onderzoekslocatie, het beoogde bouwblok, is in het verleden niet anders dan als weidegrond in gebruik geweest.
- Er is geen verdere informatie omtrent evt. (voormalige) (bedrijfs)matige activiteiten op de onderzoekslocatie.
- Er is geen informatie omtrent evt. (voormalige) potentieel bodembedreigende activiteiten (Verbranding afval, opslag van gevaarlijke stoffen etc.) op de onderzoekslocatie.
- Er is geen informatie omtrent evt. (voormalige) potentieel bodembedreigende calamiteiten op de onderzoekslocatie.
- In de directe omgeving van de onderzoekslocatie bevinden zich enkele woningen en agrarische percelen buiten de bebouwde kom.
Het is op voorhand onbekend of activiteiten in de directe omgeving negatieve invloed hebben (getad) op de bodenkwaliteit t.p.v. de onderhavige onderzoekslocatie.

verrichte handelingen met grond, verhardingsmateriaal en/of afval:

(bron: opdrachtgever/gemeente)

- Ten oosten en ten westen van de stallen bevinden zich gedempte wijken.
Er is geen informatie omtrent evt. gedempte watergangen/sloten op de onderzoekslocatie, t.p.v. het beoogde bouwblok.
- Er is geen informatie omtrent evt. opgebrachte gebiedsvreemde grond (ophogingen), verhardingsmateriaal, puimateriaal en/of afval op de locatie.

ondergrondse infrastructuur in het heden verleden: (bron: opdrachtgever)

- Voor zover bekend bevindt zich op de onderzoekslocatie geen ondergrondse infrastructuur.

archeologische waarden: (bron:gemeente/provincie)

- geen informatie

niet gesprongen explosieven: (bron:gemeente/provincie)

- geen informatie

huidige bodemgebruik

huidige bodemgebruik van de locatie: (bron:opdrachtgever/terreininspectie)

- In de huidige situatie is de onderzoekslocatie, het beoogde bouwblok, onbebouwd, onverhard en braakliggend.

aanwezigheid van asbest: (bron:opdrachtgever/terreininspectie)

- De daken van de schuren bestaan deels uit asbestcementplaten.

huidige verdachte/bedrijfsmatige/bodembelastende activiteiten:

(bron:opdrachtgever/gemeente)

- Op de onderzoekslocatie vinden voor zover bekend geen verdachte-, bedrijfsmatige- of bodembelastende activiteiten plaats.

verhardingslagen: (bron:opdrachtgever/terreininspectie)

- De onderzoekslocatie is onverhard.

toekomstige bodemgebruik

geplande herinrichting/ bouwplannen: (bron:opdrachtgever)

- de nieuwbouw van een groepsaccommodatie

geplande bedrijfsactiviteiten: (bron:opdrachtgever)

- niet bekend

geplande potentieel bodemverontreinigende activiteiten: (bron:opdrachtgever)

- niet bekend

geologie en bodemsamenstelling:

De ondiepe geologie in het onderzoeksgebied is afgeleid van de Grondwaterkaart van Nederland, Steenwijk-Emmen, kaartblad 16 oost en 17 west. (TNO/DGV 1989).

Hoewel de dikte van de verschillende lagen van plaats tot plaats kan variëren is de volgorde van de aangetroffen lagen in het onderzoeksgebied constant.

De lithostratigrafie wordt in het onderstaande beschreven.

De bovenste laag, de deklaag, (ca. 9-11 m+NAP) is in het boven Holocene afgezet. De holocene veenafzettingen zijn in het gebied Emmen slechts plaatselijk aanwezig, alleen in beekdalen. De bovenste laag, het holocene pakket, is van plaats tot plaats zeer wisselend van opbouw.

Het holocene-pakket bestaat voornamelijk uit afzettingen van de formatie van Drenthe en Twente. De formatie van Drenthe bestaat voornamelijk uit keileem alsmede uit fijne tot grove zanden.

De formatie van Twente bestaat uit fluvioperiglaciale zanden en beekzanden, bestaande uit matig fijn tot matig grof, soms lemig, zand. Plaatselijk komen gyttalaagjes en grindafzetting (Scandinavisch materiaal) voor. Plaatselijk komen, door de wind afgezette, dekzanden voor, het betreft zeer fijne tot matig fijne, leemarme zanden.

De deklaag heeft een dikte welke varieert van enkele decimeters tot ca. 20 meter (nabij het Hunzedal). Onder de deklaag bevindt zich een fijne tot matig fijne zandlaag bestaande uit afzettingen van de formaties van Peelto en Eindhoven. Deze fijne zandlaag heeft een dikte van ca. 30 meter.

De formatie van Peelto bestaat uit fijne soms sterk lemige zanden met weinig klei.

De formatie van Eindhoven bestaat voornamelijk uit edische fijne tot zeer fijne zanden met plaatselijk grind, leem en veen.

Op grotere diepte, van ca. 20 m-NAP tot 60 m-NAP bevinden zich matig fijne tot grove zanden behorende tot de formatie van Urk. Plaatselijk is, vooral in het oosten, in dit pakket Cromer-klei afgezet.

geohydrologie:

Voor de beschrijving van de geohydrologie in het onderzoeksgebied is gebruik gemaakt van de Grondwaterkaart van Nederland, Steenwijk-Emmen, kaartblad 16 oost en 17 west. (TNO/DGV 1989).

De geschematiseerde geohydrologische opbouw is gebaseerd op lithologische-, hydrochemische- en geofysische gegevens.

Gezien de beperkte verbreiding van scheidende lagen en aaneensluiting van de scheidende lagen, bestaan regionaal grote verschillen in de samenstelling en de dikte van de aanwezige watervoerende pakketten.

In tabel 2.2 is de geohydrologische opbouw weergegeven.

tabel 2.2 Geohydrologische opbouw

diepte m-mv	beschrijving	formatie	eenheid
0-20	silbhoudende fijne zanden, veen, keileem	Drenthe/Twente	deklaag
20-115	fijn tot matig fijne zanden	o.a. Urk II, Peelto Eindhoven	1 ^e +2 ^e +3 ^e watervoerend pakket
115-175	kleien en zanden	Harderwijk	3 ^e scheidende laag

De stromingsrichting van het ondiepe grondwater van het eerste watervoerend pakket is in dit onderzoek niet vastgesteld.

Opgemerkt dient te worden dat de stromingsrichting van het grondwater beïnvloed kan worden door drainepatroon, ligging van sloten, riolering, kabels, leidingen en funderingen.

De grondwaterstromingsrichting van het freatisch grondwater is in dit onderzoek niet vastgesteld.

(financieel-) juridische situatie

In tabel 2.3 zijn de financieel- juridische aspecten weergegeven.

tabel 2.3 financierjuridische aspecten

kadastrale gegevens	gemeente Hoogeveen, sectie M, nummer 5208 (ged.)		
opdrachtgever/ belanghebbende rechtspersonen	-		

2.4 Hypothese

Volgens de onderzoeksnorm NEN 5740 dient, m.b.t. de aanwezigheid van eventuele bodemverontreiniging, vooraf een onderzoekshypothese te worden opgesteld. De hypothese kan worden opgesteld op basis van bekende (historische) gegevens, uit de betrokken informatie kan blijken dat de onderzoeklocatie, vooraf, als "verdacht" of "onverdacht" wordt aangemerkt.

Op basis van de historische informatie uit het vooronderzoek blijkt zich op de locatie Zuideropgaande nr. 158 te Hollandscheveld geruime tijd een veehouderijbedrijf bevindt.

De onderhavige onderzoekslocatie betreft het terreindeel t.p.v. de geplande nieuwbouw van een groepsaccommodatie. De onderzoekslocatie is voor zover bekend in het verleden niet anders dan als weiland in gebruik geweest.

Er is geen informatie over bodembedreigende- of bedrijfsmatige activiteiten op de onderzoekslocatie. De onderzoekslocatie, het beoogde bouwblok, is in eerste aanleg als milieuhygiënisch "onverdacht" aangemerkt. Op basis van deze hypothese is het bodemonderzoek op de onderzoekslocatie uitgevoerd conform de bijbehorende onderzoeksstrategie, volgens NEN 5740, paragraaf 5.1, strategie voor onverdachte locaties (ONV) (literatuur 1).

In tabel 2.4 is de gehanteerde onderzoeksstrategie weergegeven.

tabel 2.4 gehanteerde onderzoeksstrategie	mogelijke verontreiniging		onderzoeksstrategie
	grond	grondwater	
(deel)locatie	geen	geen	ONV
bouwblok	geen	geen	ONV

Bij de toetsing van de hypothese wordt een enkele overschrijding van de achtergrondwaarde geïnterpreteerd als "onverdachte locatie". Dit geldt vooral voor parameters welke van nature verhoogd aanwezig zijn en de achtergrondwaarde overschrijden. Opgemerkt dient te worden dat asbestanalyses geen deel uitmaken van uitgevoerde analyses in het kader van de NEN-5740.

Grond- puin- en verhardingsmateriaal op de onderzoekslocatie is in dit onderzoek visueel beoordeeld op de aanwezigheid van asbesthoudend materiaal. Tevens dient opgemerkt te worden dat eventueel aanwezig puimateriaal en/of (half)verhardingsmaterialen niet chemisch-analytisch zijn onderzocht.

3 VELDONDERZOEK

In dit hoofdstuk wordt het uitgevoerde veldwerkonderzoeksprogramma beschreven. Daarnaast worden de resultaten van het veldonderzoek weergegeven.

3.1 Uitvoering van het veldonderzoek

Het veldonderzoek is uitgevoerd onder procescertificaat BRL SIKB 2000 en conform de eisen uit de VBK-protocollen 2001 en 2002.

Het onderzoeksprogramma is ruimtelijk weergegeven in bijlage 2. In deze bijlage zijn alle geplaatste boringen geprojecteerd.

plaatsen van boringen en peilbuis

Het uitvoeren van boringen, het plaatsen van de peilbuis en het nemen van grondmonsters heeft plaatsgevonden op 07 juni 2011.

Het bemonsteren van het grondwater is conform NEN-5740 ca. een week tijd na plaatsing van de peilbuis op 22 juni 2011 uitgevoerd.

De veldwerkzaamheden zijn uitgevoerd door dhr. A. van Wuykhuyse erkende en geregistreerde veldwerker/monsterneer van Sigma Bouw & Milieu te Emmen. Bedrijfs- en persoonsovernamen zijn weergegeven op de internetsite van Bodem+ (<http://www.senternovem.nl/bodemplus/erkenningen>).

Een onafhankelijkheidsverklaring is opgenomen in bijlage 6.

Voorafgaand aan het plaatsen van boringen is een locatie-inspectie gehouden. Op basis van de locatie-inspectie zijn geen bijzonderheden geconstateerd. Hierbij wordt opgemerkt dat het maaiveld deels is begroeid met gras wat de inspectie heeft belemmerd.

Alle geplaatste boringen zijn zodanig ruimtelijk verspreid over de onderzoekslocatie dat een zo representatief mogelijke indruk van de onderzoekslocatie wordt verkregen.

Alle boringen zijn uitgevoerd met behulp van een edelmanboor en geplaatst conform de eisen uit het VKB-protocol 2001.

De positionering van alle boringen is weergegeven in bijlage 2.

In totaal zijn, gelijkmatig verdeeld, op de onderzoekslocatie acht boringen geplaatst. Alle boringen zijn doorgezet tot in de aanwezige deklaag (0,5 m-mv). Twee boringen zijn doorgezet tot 2,0 m-mv.

Eén boring is doorgezet tot in het freatisch grondwater, deze boring is ten behoeve van de bemonstering van het grondwater afgewerkt met een peilbuis, filtertraject van ca. 2.1-3.1 m-mv.

De geplaatste peilbuis is opgebouwd uit 1 meter HDPE peilfilter omstort met filtergrind.

Het filtergrind zorgt voor een goede instroming van het grondwater in het filter, daarnaast voorkomt het dat het filter dichtsluibt. Het peilfilter bevindt zich 0,5 meter beneden het grondwaterniveau.

Boven het peilfilter bevindt zich blinde HDPE opzetbuis, omstort met bentoniet (zweklei).

De zweklei dient ervoor te zorgen dat toestroming vanuit de bovengrond wordt voorkomen.

De peilbuis is geplaatst conform de eisen uit het VKB-protocol 2001.

monstername grond

Het vrijkomende bodemmateriaal is zintuiglijk beoordeeld op bodemkundige eigenschappen, o.a. de korrelgrootteverdeling (textuur), kleur en eventueel aanwezige verontreinigingskenmerken. Na de zintuiglijke beoordeling is het bodemmateriaal in trajecten van 0.5 meter of per afwijkende bodemlaag bemonsterd. Grondmonsters zijn genomen conform de eisen uit het VBK-protocol 2001.

monstername grondwater

Om een representatief grondwatermonster te verkrijgen is de peilbuis, na plaatsing en voor monstername, grondig (3 maal de inhoud van het peilfilter) afgepompt. Voorafgaand aan de bemonstering is de grondwaterstand t.o.v. het maaveld ingemeten.

Grondwatermonsters zijn genomen conform de eisen uit het VBK-protocol 2002.

Tijdens de monstername van het grondwater is in het veld de zuurgraad (pH) en de elektrische geleidbaarheid (EGV) bepaald.

3.2 Resultaten van het veldonderzoek

Bodemopbouw

De hoorprofielbeschrijvingen van alle verrichte boringen met bijbehorende zintuiglijke waarnemingen zijn grafisch uitgewerkt en opgenomen in bijlage 3.

In tabel 3.1 is op basis van de waarnemingen de lokale bodemopbouw beschreven.

tabel 3.1 lokale bodemopbouw		hoofdbestanddeel	Toevoeging	Kleur
bodemlaag	m-mv			
0.0-0.5		zand	matig fijn, matig humeus	bruin/grijs
0.5-1.5		veen	onvervaard	donkerbruin
1.5-3.1		zand	matig fijn	grijs/geel

Veldmetingen grondwater

De resultaten van de veldwaarnemingen van het grondwater zijn in tabel 3.2 weergegeven.

tabel 3.2 veldwaarnemingen grondwater					
Peilbuis	filtertraject	grondwaterstand	voorpompen	pH	geleidingsvermogen
	m-mv	m-mv	liter	mol/liter	mS/m
1	2.1-3.1	1.24	10	6.67	370

Zintuiglijke waarnemingen

grond

Het bij de boringen vrijkomende bodemmateriaal is zintuiglijk beoordeeld op eventuele afwijkingen. De zintuiglijke waarnemingen zijn omschreven en grafisch weergegeven in bijlage 3. De zintuiglijke waarnemingen van het bodemmateriaal zijn in tabel 3.3 beschreven.

tabel 3.3 Zintuiglijke waarnemingen grond

Boring	Diepte m-mv	Zintuiglijke waarnemingen
1	0.0-0.6	puinsporen
7	0.0-0.5	puinsporen

grondwater

Het bemonsterde grondwater bevatte geen zintuiglijk waarneembare afwijkingen.

asbest

Tijdens de locatie-inspectie is aandacht geschonken aan de aanwezigheid van asbest op het maaiveld, hierbij is op het maaiveld geen asbestverdacht materiaal aangetroffen. Hierbij wordt opgemerkt dat het maaiveld deels is begroeid met gras wat de inspectie heeft belemmerd.

Het opgeboorde monsternormmateriaal (grond) is zintuiglijk beoordeeld op de aanwezigheid van asbesthoudend materiaal. Op basis van zintuiglijke waarnemingen van het opgeboorde monsternormmateriaal is, behoudens puinsporen, geen asbestverdacht materiaal aangetroffen. Hierbij wordt opgemerkt dat in dit onderzoek handboringen zijn uitgevoerd met een 7 cm edelman boor de trekkan op het aantreffen van asbesthoudend materiaal (t.g.v. verdringing van materiaal) is kleiner dan bij het graven van inspectiegaten volgens NEN-5707. Bij het graven van proefgaten of proefsleuven ontstaat een beter beeld van eventueel aanwezig bodemvreemd materiaal.

Met nadruk wordt vermeld dat onderzoek naar de aanwezigheid van asbest in de bodem geen onderdeel uitmaakt van het onderhavige onderzoek dat volgens NEN-5740 is uitgevoerd. Het onderhavige onderzoek kan daarom geen uitspraak doen over de aan- of afwezigheid van asbest in de bodem op de onderhavige locatie. Opgemerkt dient te worden dat geen asbestanalyses van grond en/of puin e.d. hebben plaatsgevonden. Asbestanalyses maken geen deel uit van verkenmend bodemonderzoek in het kader van de NEN-5740. Tevens wordt opgemerkt dat de zintuiglijke beoordeling op asbest en de locatie-inspectie niet opgevat dient te worden als een onderzoek uitgevoerd op basis van NEN-5707 (asbestonderzoek in grond) en/of NEN-5897 (monsternorming en analyse van asbest in onbewerkt bouw- en slooptval en recyclinggranulaat).

Overigens wordt in algemene zin opgemerkt dat in de bodem aanwezig puinmateriaal enig asbest kan bevatten.

Alleen een asbestonderzoek volgens P2018 /NEN-5707 geeft meer zekerheid over de aanwezigheid van asbest in de bodem.

De chemische samenstelling van eventueel aanwezig verhardingsmateriaal is niet in dit onderzoek onderzocht.

4 CHEMISCH-ANALYTISCH ONDERZOEK

In dit hoofdstuk worden de uitvoering, het toetsingskader en de resultaten van de chemische analyses besproken. Vervolgens worden de resultaten van het chemisch-analytisch onderzoek geïnterpreteerd

Het chemisch onderzoek van grond is uitgevoerd door het NEN-EN-ISO 17025 geaccrediteerde milieulaboratorium van SGS BV (certificaat L092).

Alle analyses zijn geanalyseerd volgens het accreditatieschema AS3000 "laboratoriumanalyses voor milieuhygiënisch bodemonderzoek", waarvoor SGS is geaccrediteerd en erken door het ministerie van VROM.

De conservering van grond- en grondwatermonsters is uitgevoerd conform SIKB protocol 3001 "conserveringsmethoden en conserveringssterfijnen voor milieumonsters".

4.1 Onderzoeksprogramma chemisch-analytisch onderzoek

grond

Teneinde in het kader van het verkennend bodemonderzoek een indruk te krijgen van de algemene kwaliteit van de grond zijn de grondmonsters, welke tijdens het veldonderzoek zijn genomen, in het laboratorium met elkaar gemengd tot grondmengmonsters.

Van het totaal aantal genomen grondmonsters op de locatie zijn twee grond(meng)monsters samengesteld en geanalyseerd.

grondwater

Uit de geplaatste peilbuis is een grondwatermonster genomen en geanalyseerd.

In onderstaande tabel 4.1 wordt de samenstelling van de grondmengmonsters, grondwatermonsters, de monsternamediepte en de uitgevoerde analyses weergegeven.

tabel 4.1 Analyse-schema

Monstercode	boringsnummer(s)	diepte (m-mv)	zintuiglijke waarnemingen	analysepakket
<i>grond</i>				
MM1	1 t/m 8	0.0-0.5 m-mv	-	STAP-grond ^(*) +AS3000
MM2	1+2	1.0-2.0 m-mv	-	STAP-grond ^(*) +AS3000
<i>grondwater</i>				
1 (peilbuis)	1	2.1-3.1 m-mv	-	STAP-grondwater ^(*)

verklaring van de gebruikte afkortingen en codes:⁽¹⁾

* STAP-grond =

Standaard Pakket Grond omvat AS3000 voorbehandeling, 9 zware metalen, PAK (10-VROM), minerale olie (GC), PBC's, droge stof, organische stof en Iutum; Standaard Pakket Grondwater omvat AS3000 voorbehandeling zware metalen,

**STAP-water =

vluchtige aromaten (incl. nftaleen); chloorhoudende oplosmiddelen, chloorbenzenen, minerale olie, styreen en bromoform; barium (Ba)/cadmium (Cd)/cobalt(Co)/koper (Cu)/lood (Pb)/nikkel (Ni)/zink(Zn)/molybdeen (Mo)/kwik(Hg);

zware metalen=

Vluchtige aromaten= Benzeen (B), Toluene (T), Ethylbenzeen (E), Xylenen (X), Nftaleen (N) Styreen (S)

(BTEXNS);

PCB =

Polychloorbifenylen;

PAK =

Polycyclische Aromatische Koolwaterstoffen;

VOH =

Vluchtige gehalogeneerde koolwaterstoffen.

Bromoform =

Tribroommethaan

4.2 Toetsingscriteria grond en grondwater

Om de kwaliteit van de bodem en de mate van verontreiniging te kunnen beoordelen, zijn de analyseresultaten van grondmonsters getoetst aan de geldende toetsingswaarden;

- 1) de achtergrondwaarde (AW-2000) zoals opgenomen in bijlage B van "de Regeling Bodemkwaliteit" (Staatscourant 247,20 december 2007) (literatuur 5)
- 2) de interventiewaarde zoals opgenomen in tabel 1 van "de Circulaire Bodemsanering 2009", (Staatscourant 67,1 08 april 2009) (literatuur 6)

De getalswaarde van de achtergrondwaarde- en interventiewaarden is voor bepaalde stoffen afhankelijk van de aangetroffen grondsoort en wordt berekend op basis van het lutum- en organische stof gehalte van de bodem.

In het onderstaande worden de drie toetsingswaarden kort toegelicht.

Achtergrondwaarde (AW-2000):

De achtergrondwaarde (AW-2000) geeft de kwaliteit weer die 'van nature' voorkomt in de bodem van natuur- en landbouwgronden waarvoor geldt dat er geen sprake is van belasting door lokale verontreinigingsbronnen.

De achtergrondwaarden zijn opgenomen in het Besluit Bodemkwaliteit en zijn gebaseerd op het onderzoek 'Achtergrondwaarden 2000'. Hierin zijn gehalten vastgesteld van een groot aantal stoffen in bodem van natuur- en landbouwgronden in Nederland.

De achtergrondwaarde (AW-2000) geeft het niveau aan waarbij sprake is van duurzame bodemkwaliteit. Bij overschrijding van de achtergrondwaarde is er sprake van bodemverontreiniging.

Tussenwaarde:

De gemiddelde waarde van de achtergrondwaarde en de interventiewaarde (S+I)/2, hierna te noemen 'tussenwaarde'(T), wordt gehanteerd om aan te geven dat bij overschrijding de kans aanwezig is dat er sprake is van een ernstige verontreiniging, ofwel dat nader onderzoek noodzakelijk is.

Een nader onderzoek wordt uitgevoerd indien er een vermoeden bestaat dat er sprake is van een ernstig geval van bodemverontreiniging.

Interventiewaarde:

De interventiewaarde (I) geeft aan dat bij overschrijding van deze waarde de functionele eigenschappen die de bodem heeft voor mens, plant en dier ernstig zijn verminderd of dreigen te worden verminderd.

Is er sprake van een ernstige bodemverontreiniging en wordt de interventiewaarde in meer dan 25 m³ grond of 100 m³ grondwater (bodemvolume) overschreden, dan kan er noodzaak zijn tot sanering. De saneringsurgentie wordt bepaald door blootstellingsrisico's van mens, dier en plant en de verspreidingsrisico's van de betreffende stoffen (actuele risico's).

De interventiewaarden zijn gebaseerd op de risico's voor de volksgezondheid en het milieu (onderzoek RIVM).

Bij de beoordeling van bodemverontreiniging aan de hand van de genoemde toetsingswaarden spelen nog een aantal aspecten een rol. Rekening dient te worden gehouden met het feit dat de mobiliteit van stoffen in de bodem en daardoor de verspreiding van stoffen afhankelijk is van diverse bodemkenmerken. Daarnaast speelt de bestemming en het gebruik van de locatie in de huidige situatie alsmede de toekomstige situatie, een grote rol bij de beoordeling van de risico's voor het milieu.

In bijlage 5 is het wettelijk toetsingskader alsmede achtergrondinformatie over de rekenmethode van de toetsingswaarden voor grond en grondwater opgenomen.

4.3 Analyseresultaten en interpretatie

In deze paragraaf zijn de resultaten van de chemische analyses van de grond- en grondwatermonsters, gerelateerd aan toetsingswaarden, weergegeven in tabelvorm. Na elke tabel worden de onderzoeksresultaten besproken.

In bijlage 4 zijn van alle uitgevoerde analyses de analysecertificaten van SGS BV opgenomen.

4.3.1 Milieuhygiënische kwaliteit grond

boven- en ondergrond (0,5-2,0 m-mv)

In tabel 4.2 en 4.3 wordt een volledig overzicht weergegeven van de analyseresultaten getoetst aan de toetsingswaarde.

Tabel 4.2: gemeten gehalten (mg/kg d.s.) in grond met beoordeling conform de Wet Bodembescherming

Kenmerk analyse rapport SGS:	06-0271		06-0271	
	1	2	1	2
Monsternummer				
Monsterschrijving/boringen:	MM1: 1(0,0-50,0) 2(0,0-50,0) 3(0,0-50,0) 4(0,0-50,0) 5(0,0-50,0) 6(0,0-50,0) 7(0,0-50,0) 8(0,0-30,0)	MM2: 1(100,0-150,0) 1(150,0-200,0) 2(150,0-200,0)		
bodemtype	Zs1		Zs1	
zintuiglijke waarnemingen	Pu6			
Organisch stof (gew. % ds)	8,6		3,5	
Lutum, deeltjes < 2 µm (%)	3,2		4,6	
Droge stof gehalte (%)	83,4		73,8	
Metalen				
barium (Ba)	<33		<33	
cadmium (Cd)	<0,35	≤	<0,35	≤
kobalt (Co)	<4	≤	<4	≤
koper (Cu)	14	≤	<8	≤
kwik (Hg)	<0,1	≤	<0,1	≤
lood (Pb)	22	≤	<11	≤
molybdeen (Mo)	<1	≤	<1	≤
nikkel (Ni)	<5	≤	<5	≤
zink (Zn)	41	≤	<28	≤
Polycyclische aromatische koolwaterstoffen (PAK's)				
PAK (som 10), incl. 0,7	0,67	≤	0,35	≤
Gehloreerde koolwaterstoffen				
- polychloorbifenylen (PCB's)				
PCB's (som 7), incl. 0,7	0,0098	≤	0,0098	≤
Overige stoffen				
minerale olie	34	≤	<20	≤
Beoordeling monster vlg. circulaire	≤=A		≤=A	

Toelichting bij de tabel:

Legenda:

Individuele beoordeling van analyseparameter vlg. Circulaire bodemsanering

≤ : meetwaarde gelijk of kleiner dan achtergrondwaarde (resp. rapportagegrens)

x : meetwaarde groter dan achtergrondwaarde (resp. rapportagegrens) = lichte verhoging

xx : meetwaarde groter dan tussenwaarde = matige verhoging

xxx : meetwaarde groter dan interventiewaarde = sterke verhoging

^ : < (Wonen+AW), cfr. Bbk

NB : Trigger-waarde EOX verhoogd

@ : geen interventiewaarde vastgesteld

: gehalte is geschat

* : detectiegrens is hoger dan de achtergrondwaarde

Tabel 4.3: Voor humus en lutum gecorrigeerde normen voor grond van de WBB (mg/kg d.s.)

monsternr. MM1	Toetsingswaarden (mg/kgds) gecorrigeerd naar L=3,2 en H=8,6				
	AW	T	Wonen	Wonen + A	Industrie
Metalen					
barium (Ba)					
cadmium (Cd)	0,46	5,2	0,92	1,4	3,3
kobalt (Co)	4,8	33	11	16	61
koper (Cu)	25	71	33	58	120
kwik (Hg)	0,11	1,5	0,62	0,73	3,6
lood (Pb)	36	210	150	190	390
molybdeen (Mo)	1,5	96	88	90	190
nikkel (Ni)	13	25	15	28	38
zink (Zn)	73	220	100	180	370
Polycyclische aromatische koolwaterstoffen (PAK's)					
PAK(10-VROM), incl. 0,7	1,5	21	6,8	8,3	40
Gechloreerde koolwaterstoffen					
- polychloorbifenylen (PCB's)					
PCB's (som 7), incl. 0,7	0,017	0,44	0,017	0,034	0,43
Overige stoffen					
minerale olie	160	2200	160	330	430
monsternr. MM2					
AW	Toetsingswaarden (mg/kgds) gecorrigeerd naar L=4,6 en H=3,5				
	T	Wonen	Wonen + A	Industrie	I
Metalen					
barium (Ba)					
cadmium (Cd)	0,39	4,4	0,77	1,2	2,8
kobalt (Co)	5,5	37	13	18	69
koper (Cu)	22	63	30	52	100
kwik (Hg)	0,11	1,5	0,61	0,72	3,5
lood (Pb)	34	200	140	180	360
molybdeen (Mo)	1,5	96	88	90	190
nikkel (Ni)	15	28	16	31	42
zink (Zn)	69	210	99	170	360
Polycyclische aromatische koolwaterstoffen (PAK's)					
PAK(10-VROM), incl. 0,7	1,5	21	6,8	8,3	40
Gechloreerde koolwaterstoffen					
- polychloorbifenylen (PCB's)					
PCB's (som 7), incl. 0,7	0,007	0,18	0,007	0,014	0,18
Overige stoffen					
minerale olie	67	910	67	130	180

Toelichting bij de tabel:

De toetsingsnormen zoals vermeld in de Wet Bodembescherming worden gecorrigeerd voor de geldende lutum- en humuswaarden. In bovenstaande tabel worden de normen gegeven bij de voorkomende lutum- en humuswaarden in dit onderzoek.

- AW = Achtergrondwaarde zoals vermeld in de Regeling Bodemkwaliteit
 T = Tussenwaarde zoals vermeld in de Wet Bodembescherming
 I = Interventiewaarde zoals vermeld in de Wet Bodembescherming

interpretatie resultaten bovengrond (0.0-0.5 m-mv)
Bovengrondmonster MM1 (boring 1 1/2 m 8) bevat geen van de onderzochte stoffen verhoogd t.o.v. de achtergrondwaarde en/of detectiewaarde.

interpretatie resultaten ondergrond (1.0-2.0 m-mv)
Ondergrondmonster MM2 (boring 1+2) bevat geen van de onderzochte stoffen verhoogd t.o.v. de achtergrondwaarde en/of detectiewaarde.

Opmerking:

Wanneer het gehalte van een parameter beneden de rapportagegrens van AS3000 ligt mag er, conform de Wijziging Regeling Bodemkwaliteit (Stc. 122, 27 juni 2008), voor de betreffende parameter vanuit worden gegaan dat deze voldoet aan de achtergrondwaarde (AW2000).

Op basis van de circulaire bodemsanering 2009 zijn de toetsingswaarden voor barium (zware metalen) tijdelijk ingetrokken. Indien er op een locatie sprake is van een antropogene bron kan het gemeten gehalte barium indicatief worden getoetst aan de voormalige interventiewaarde.

4.3.2 Milieuhygiënische kwaliteit grondwater

In de tabel 4.4 wordt een volledig overzicht weergegeven van de analysesresultaten getoetst aan de toetsingswaarde.

Tabel 4.4: Aangetroffen gehalten (µg/l) in grondwater met beoordeling conform de Wet Bodembescherming

Monssternummer	1		toetsingswaarden			Rap.grens
	1		S	T	I	
peilbuis	2.1-3.1					
Filterdiepte (m-mv)	2.1-3.1					
Grondwaterstand (m-mv)	1,24					
Metalen (µg/l)						
barium (Ba)	92	x	50	337,5	625	10
cadmium (Cd)	<0,8	≤	0,4	3,2	6	0,8
kobalt (Co)	5	≤	20	60	100	5
koper (Cu)	<5	≤	15	45	75	5
kwik (Hg)	<0,05	≤	0,05	0,175	0,3	0,05
lood (Pb)	<10	≤	15	45	75	10
molybdeen (Mo)	<5	≤	5	152,5	300	5
nikkel (Ni)	8,5	≤	15	45	75	5
zink (Zn)	65	≤	65	432,5	800	30
Aromatische stoffen (µg/l)						
benzeen	<0,2	≤	0,2	15,1	30	0,2
ethylbenzeen	<0,2	≤	4	77	150	0,2
tolueen	<0,2	≤	7	503,5	1000	0,2
xylenen (som) incl. 0,7	0,21	≤	0,2	35,1	70	0,21
naftaleen	<0,05	≤	0,01	35,005	70	0,05
styreen (Vinylbenzeen)	<0,3	≤	6	153	300	0,3
Gechloreerde koolwaterstoffen						
- (Vluchtige) chloorkoolwaterstoffen (µg/l)						
monochlooretheen (vinylchloride)	<0,2	≤	0,01	2,505	5	0,1
dichlooretheen	<0,2	≤	0,01	500,01	1000	0,2
1,1-dichlooretheen	<0,2	≤	7	453,5	900	0,2
1,2-dichlooretheen	<0,2	≤	7	203,5	400	0,2
1,1-dichlooretheen	<0,1	≤	0,01	5,005	10	0,1
1,2-dichlooretheen (som), incl. 0,7	0,14	≤	0,01	10,005	20	0,14
dichloorpropanen (som) incl. 0,7	0,52	≤	0,8	40,4	80	0,63
trichlooretheen (chloroform)	<0,2	≤	6	203	400	0,2
1,1,1-trichlooretheen	<0,1	≤	0,01	150,01	300	0,1
1,1,2-trichlooretheen	<0,1	≤	0,01	65,005	130	0,1
trichlooretheen (Tri)	<0,2	≤	24	262	500	0,6
tetrachlooretheen (Tetra)	<0,1	≤	0,01	5,005	10	0,1
tetrachlooretheen (Per)	<0,1	≤	0,01	20,005	40	0,1
Overige stoffen (µg/l)						
minerale olie	<100	≤	50	325	600	100
tribroommeethaan	<0,5	≤		315	630	0,5

Toelichting bij de tabel:

Legenda:

- ≤ : meekwaarde gelijk of kleiner dan streekwaarde (resp. rapportagegrens)
- x : meekwaarde groter dan streekwaarde (resp. rapportagegrens) = lichte verhoging
- xx : meekwaarde groter dan tussenwaarde = matige verhoging
- xxx : meekwaarde groter dan interventiewaarde = sterke verhoging
- @ : geen interventiewaarde vastgesteld
- # : gehalte is geschat
- * : gehalte groter dan rapportagegrens

interpretatie resultaten grondwater

peilbuis 1 (2.1-3.1 m-mv)

Het grondwater ter plaatse van peilbuis 1, bevat een verhoogd gehalte barium (zware metalen) t.o.v. de streefwaarde.

Het verhoogd gemeten gehalte barium (zware metalen) in het grondwater ter plaatse van peilbuis 1 overschrijdt de streefwaarde, de tussenwaarde wordt in dit geval niet benaderd.

Ten aanzien van het voorkomen van verhoogde gehalten zware metalen in het freatisch grondwater kan worden opgemerkt dat dergelijke verhoogde gehalten op tal van onverdachte locaties in Nederland regelmatig voorkomen. De gehalten worden vaak in verhoogde mate aangetoond zonder dat daarbij sprake is van een verontreinigingsbron. De verhoogde gehalten zware metalen kunnen o.a. worden veroorzaakt door wisselende milieuomstandigheden in de bodem alsmede door diverse bodemprocessen. Zo kan het onvoldoende herstelde evenwicht tussen grond en grondwater ten tijde van de bemonstering een mogelijke oorzaak zijn van het verhoogd voorkomen van zware metalen. Deels kunnen zware metalen van nature, door uitloging uit sedimenten, afhankelijk van het redoxpotentiaal, in verhoogde mate in het grondwater voorkomen, het betreft in deze gevallen natuurlijk verhoogde achtergrondwaarden.

De overige onderzochte stoffen zijn in het grondwater ter plaatse van peilbuis 1 niet verhoogd gemeten t.o.v. de streefwaarde en/of detectiewaarde.

Opmerking:

Wanneer het gehalte van een parameter beneden de rapportagegrens van AS3000 ligt mag er, conform de Wijziging Regeling Bodemkwaliteit (Stc. 122, 27 juni 2008), voor de betreffende parameter van uit worden gegaan dat deze voldoet aan de achtergrondwaarde (AW/2000), e.e.a. geldt voor de gecorrigeerde som 1,2-dichlooretheen, gecorrigeerde som dichloorpropan en som xylenen.

5 CONCLUSIES EN AANBEVELINGEN

Naar aanleiding van de resultaten van het verkenmend milieukundig bodemonderzoek worden de volgende conclusies getrokken en aanbevelingen gedaan

grond

bovengrond (0.0-0.5 m-mv)

De bovengrond bevat plaatselijk puindeeltjes.

Bovengrondmengmonster MM1 (boring 1 t/m 8) bevat geen van de onderzochte stoffen verhoogd t.o.v. de achtergrondwaarde en/of detectiewaarde.

ondergrond (1.0-2.0 m-mv)

Ondergrondmengmonster MM2 (boring 1+2) bevat geen van de onderzochte stoffen verhoogd t.o.v. de achtergrondwaarde en/of detectiewaarde.

grondwater

peilbuis 1 (2.1-3.1 m-mv)

Het grondwater ter plaats van peilbuis 1, bevat een verhoogd gehalte barium (zware metalen) t.o.v. de streefwaarde.

Het verhoogd gemeten gehalte barium (zware metalen) in het grondwater ter plaats van peilbuis 1 overschrijdt de tussenwaarde niet en geeft daardoor geen aanleiding tot het installeren van aanvullend onderzoek.

Toetsing hypothese

Op basis van de vooraf in paragraaf 2.4 gestelde hypothese is de onderzoekslocatie in eerste aanleg als milieukundig onverdacht aangemerkt.

Op basis van de resultaten van het verkenmend bodemonderzoek blijkt dat de locatie niet geheel vrij is van bodemverontreiniging.

Het grondwater ter plaats van de onderzoekslocatie bevat plaatselijk verontreinigingen t.o.v. de streefwaarde. De plaatselijk verhoogd gemeten verontreinigingen overschrijden de tussenwaarde niet en geven daardoor geen aanleiding tot het installeren van een nader onderzoek.

De onderzoeksresultaten stemmen niet geheel overeen met de gestelde hypothese, de vooraf gestelde hypothese "onverdacht" dient formeel verworpen te worden. Uit de resultaten van het onderzoek blijkt dat er lichte beïnvloeding van de bodemkwaliteit heeft plaatsgevonden.

De vooraf gehanteerde hypothese is gezien de doelstelling van het onderzoek alsmede de bekende onderzoeksresultaten, echter voldoende om conclusies te verbinden betreffende de kwaliteit van de bodem t.p.v. de onderzoekslocatie.

Op basis van de onderzoeksresultaten zijn er uit milieuhygiënische overwegingen in relatie tot de bodemkwaliteit, naar onze mening, geen belemmeringen ten aanzien van de geplande nieuwbouw van een groepsaccommodatie op de onderzoekslocatie.

Afwijkingen in de werkzaamheden

Er hebben bij de uitvoering van veldwerkzaamheden geen afwijkingen plaatsgevonden t.o.v. de geldende protocollen BRL SIKB 2001 en 2002.

Door het laboratorium wordt aangegeven dat in het grondwatermonster bezinksel is aangetroffen. Het grondwater is tijdens de bemonstering gefiltreerd over 45 µm. De aangetroffen neerslag betreft mogelijk een neerslagreactie. De aanwezigheid van neerslag kan invloed hebben op de detectie van zware metalen. Er hebben bij de uitvoering van analyseswerkzaamheden geen afwijkingen plaatsgevonden t.o.v. de geldende protocollen AS3000 en/of overige geldende analysemethoden.

Aanbevelingen

Indien op de locatie, als gevolg van grondverzet, grond vrijkomt dienen de toepassingsmogelijkheden te worden vastgesteld aan de hand van het Besluit Bodemkwaliteit (besluit november 2007). Indien grond van het eigen terrein moet worden afgevoerd zal deze verwerkt dienen te worden conform de eisen van het Besluit Bodemkwaliteit. De mogelijkheden hiertoe kunnen worden vastgesteld na overleg met de betrokken overheidsinstanties. Opgemerkt dient te worden dat de vertaalslag van verkennd bodemonderzoek naar hergebruik van grond volgens het Besluit Bodemkwaliteit, veelal, niet mogelijk is. In de meeste gevallen zijn aanvullende gegevens noodzakelijk, het bevoegd gezag (de gemeente waarin de grond wordt toegepast) kan hier uitsluitend over geven.

Algemeen/opmerkingen/betrouwbaarheid/uitsluitingen

Het onderhavige onderzoek heeft betrekking gehad op een deel van het perceel Zuideropgaande nr. 158 te Hollandscheveld (zie bijlage 2). Op basis van het onderhavige onderzoek kan alleen een uitspraak worden gedaan omtrent de bodemkwaliteit van het onderzochte terreindeel (het beoogde bouwblok). Op basis van het onderhavige onderzoek kan geen uitspraak worden gedaan: omtrent de bodemkwaliteit van niet onderzochte terreindelen, de bodemkwaliteit van niet bekende verdachte terreindelen, de bodemkwaliteit onder gebouwen en/of gesloten verharding; de bodemkwaliteit van niet verkende bodemlagen etc. Daarnaast kan op basis van dit onderzoek geen uitspraak worden gedaan omtrent de eventuele aanwezigheid van asbest in de bodem/puin.

T.a.v. historische informatie van de locatie wordt opgemerkt dat de geraadpleegde bronnen niet altijd zonder fouten en volledig zijn. Voor het verkrijgen van historische informatie is Sigma Bouw & Milieu afhankelijk van deze bronnen, waardoor Sigma Bouw & Milieu niet kan instaan voor de juistheid en volledigheid van de verzamelde historische informatie.

In algemene zin wordt opgemerkt dat bij analyse van mengmonsters de gehalten in de individuele deelmonsters zowel hoger als lager kunnen zijn dan de aangetoonde gehalten in het betreffende mengmonster.

Hoewel het verrichte veld- en chemisch-analytisch onderzoek, zoals bij ieder bodemonderzoek, steekproefsgewijs is uitgevoerd, is er naar gestreefd om representatieve bodemonsters te verkrijgen. Het is juist de deze steekproefsgewijze benadering die het onmogelijk maakt garanties t.a.v. de bodemkwaliteit af te geven op basis van de resultaten van een bodemonderzoek. Een verkennd bodemonderzoek geeft nooit volledige zekerheid omtrent de toestand van de bodem ter plaatse van een locatie. Het onderzoek dient geïnterpreteerd worden als een inschatting van de verontreinigingssituatie op een bepaald moment. Het is echter op basis van dit onderzoek nooit uit te sluiten dat er lokaal afwijkingen in de bodem voorkomen, bv. t.g.v. as-, verbrandings-, of afvalgaten. Het kan op basis van dit onderzoek niet geheel uitgesloten worden dat zich op de locatie verontreiniging bevindt welke in dit onderzoek niet is aangetroffen. Het uitgevoerde verkennd bodemonderzoek is dan ook indicatief en een momentopname. De resultaten van het onderzoek kunnen minder representatief worden naarmate de tijd verstrijkt. Sigma Bouw & Milieu aanvaardt derhalve op generlei wijze aansprakelijkheid voor de gevolgen/schade dan wel enige andere indirecte incidentele of gevolgschade welke voortvloeien uit beslissingen welke worden genomen op basis van de onderzoeksresultaten van het onderhavige onderzoek als in de praktijk blijkt dat de verontreinigingssituatie anders is dan in dit onderzoek vermeld.

LITERATUURLIJST

1. Bodemonderzoeksstrategie bij verkenmend bodemonderzoek volgens de Nederlandse norm, NEN 5740 (NNI, januari 2009).
2. Boringen zijn geplaatst volgens de eisen uit het SIKB-protocol 2001.
3. Grondmonsters zijn genomen volgens de eisen uit het SIKB-protocol 2001, grondwatermonsters zijn genomen volgens de eisen uit het SIKB-protocol 2002.
4. De conservering van monsters in het veld is uitgevoerd volgens de eisen uit de SIKB-protocollen 2001 en 2002.
5. Regeling Bodemkwaliteit" (Staatscourant 247,20 december 2007).
6. Circulaire Bodemsanering 2009 (Staatscourant 67, 08 april 2009).
7. Classificatie van onverharde grondmonsters, NEN 5104, september 1989.
8. Geologische overzichtskaarten van Nederland, Rijks Geologische Dienst, 1995.
9. Grondwaterstromingsstelsels in Nederland, Ministerie van Landbouw, Natuurbeheer en Visserij, 1989.
10. Strategie voor het uitvoeren van vooronderzoek bij verkenmend en nader bodemonderzoek, NEN 5725, (NNI januari 2009).

COLOFON

opdrachtgever	:	fam. Otten
project	:	verkennd milieukundig bodemonderzoek Zuideropgaande nr. 158 te Hollandscheveld
omvang rapport	:	25 blz.
datum	:	28 juni 2011
projectleider	:	ing. A.D.M. van Wuykhuyse

BIJLAGE 1 TOPOGRAFISCH OVERZICHT

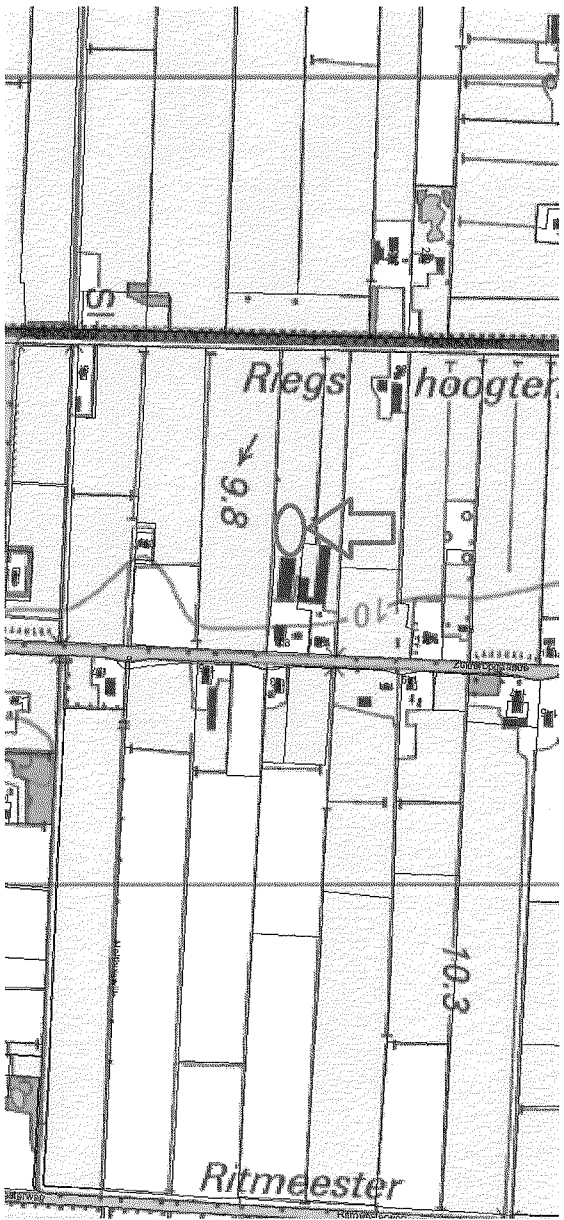

Adviesgroepen:

- Bouw
- Milieu

Sigma Bouw & Milieu

Phileas Foggstraat 153

7825 AW Emmen

Tel. (0591) 65 91 28

Fax (0591) 65 93 25

<http://www.sigma-bm.nl>

email: info@sigma-bm.nl

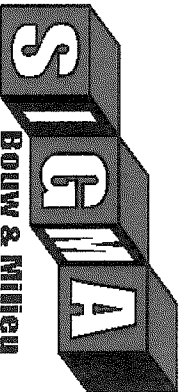

BIJLAGE 2 ONDERZOEKSLLOCATIE

4370

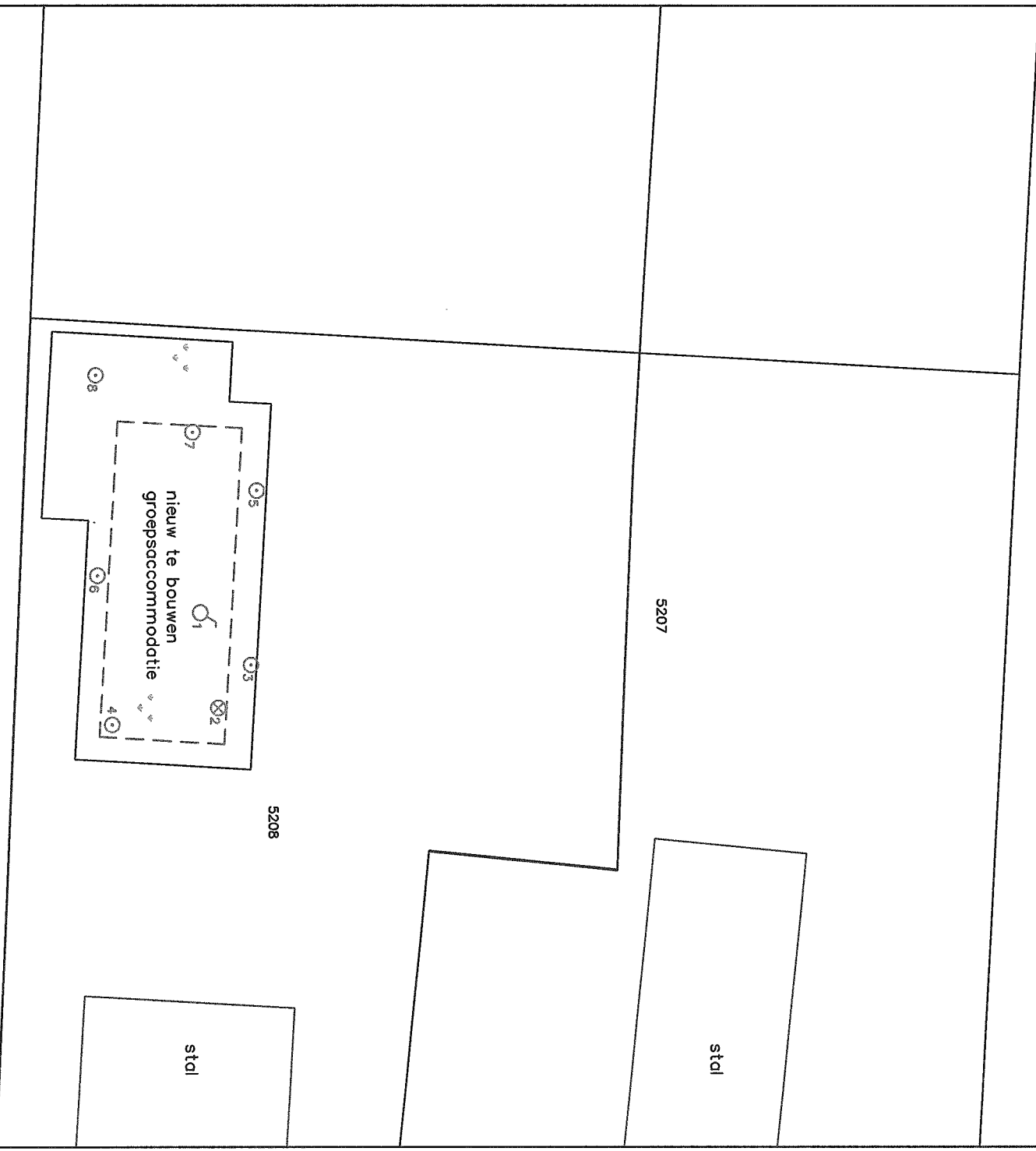

Legenda			
	gras		tegels
	puin, spilt ed.		beton
	klinkers		asfalt

- = combinatie boring/peilbuis
- = boring tot 0.5 m -mv.
- = boring tot 1.0 m -mv.
- = boring tot 2.0 m -mv.



Kadastrale gemeente Hoogeveen
Sectie M nr. 5208



3439



Bouw & Milieu

Philips Foggisstraat 135
7825 AW EMMEN
tel. (0591) 659 128
http://www.sigma-bm.nl

project: Zuideropgaande 158 te Hollandscheveld
opdrachtgever: fam. W. Otten
onderdeel: BIJLAGE

datum: 28-06-2011 schaal: 1:500
werknr.: 11-M5727
bladnr.: 2

BILAGE 3

boring 1

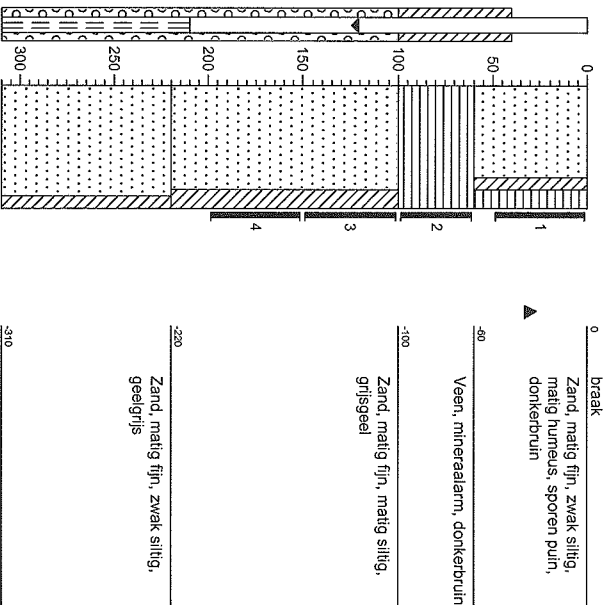

boring 2

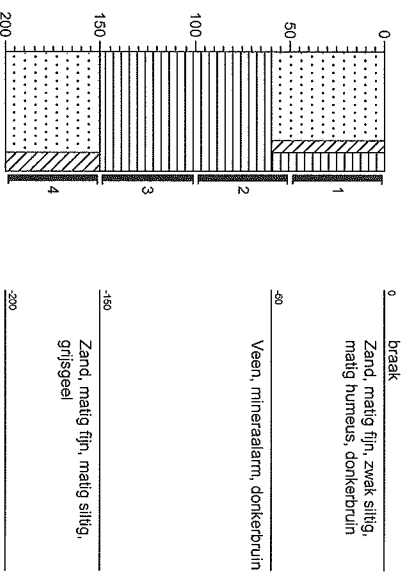

boring 3

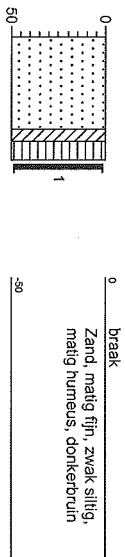

boring 4

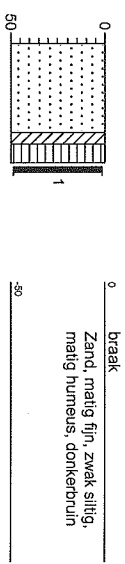

boring 5

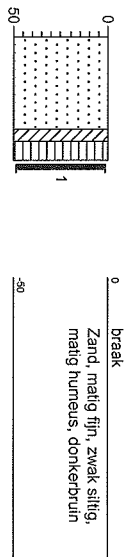

boring 6

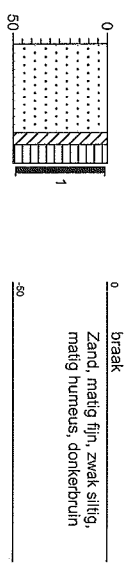

boring 7

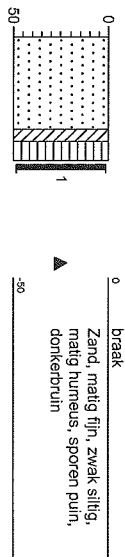

boring 8

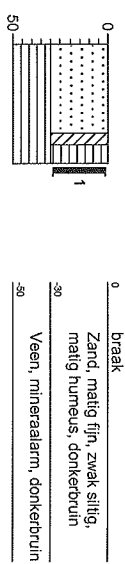

Project : Zuideropgaande 158, Hollandscheveld
 Projectnummer : 11-M5727

Legenda (conform NEN 5104)

grind

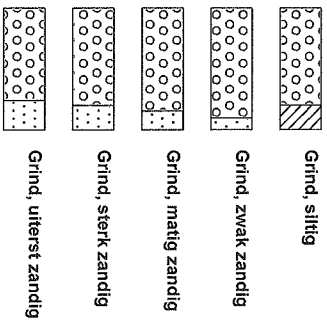

zand

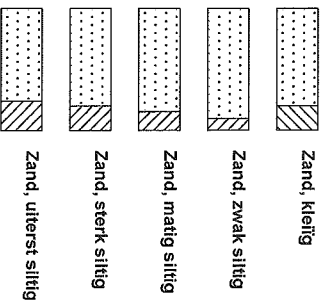

veen

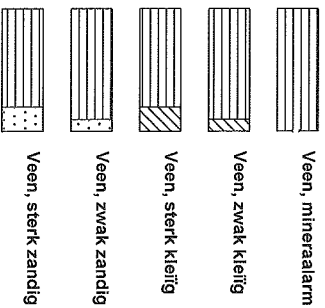

klei

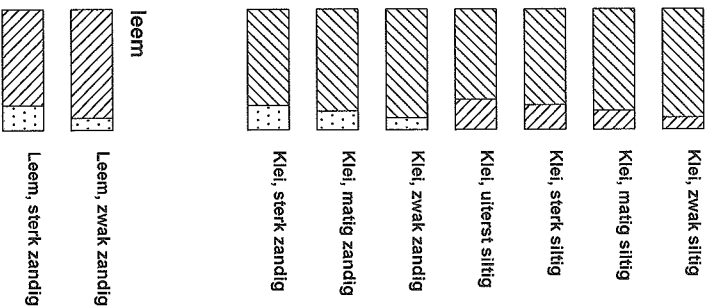

leem

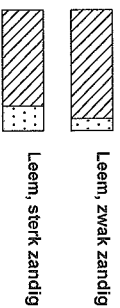

overige toevoegingen

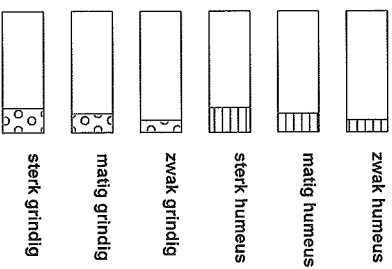

geur

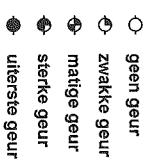

olie

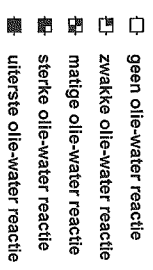

p.i.d.-waarde

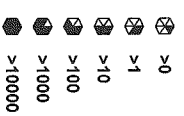

monsters

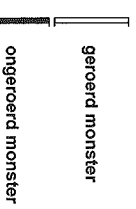

overig

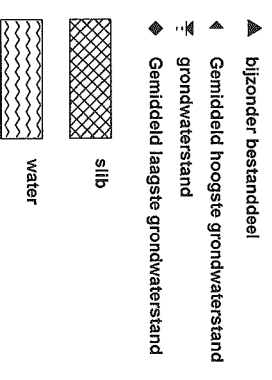

peilbuis

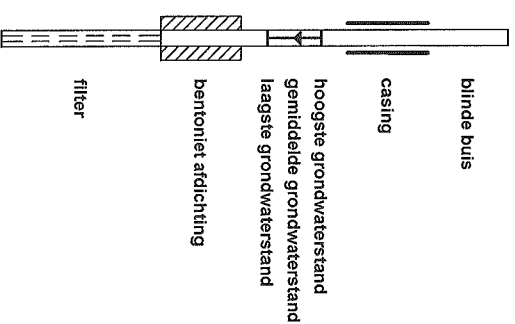

BILAGE 4 ANALYSECERTIFICATEN

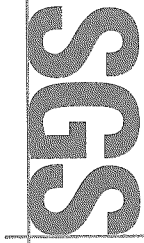

Aflever/bezoek adres
 Spoorstraat 12
 Postbus 78
 4430 AB 's-Gravenpolder
 Nederland
 Tel (0113) -319 200
 Fax (0113) -319 299

Sigma Bouw en Milieu
 Phileas Foggestraat 153
 7825 AW Emmen
 Nederland

's-Gravenpolder, 17/06/2011

ANALYSE RAPPORT 201106000271

Opdrachtgever : Sigma Bouw en Milieu
 Omschrijving : Zuideropgaande 158, Hollandscheveld

Referentie : 11-M5727
 E-Lims order nr : SE102266

Monsteromschrijvingen :
 1 : MM1: 1(0.0-50.0) 2(0.0-50.0) 3(0.0-50.0) 4(0.0-50.0) 5(0.0-50.0) 6(0.0-50.0) 7(0.0-50.0) 8(0.0-30.0)
 2 : MM2: 1(100.0-150.0) 1(150.0-200.0) 2(150.0-200.0)

Monstercode 1 07/06/2011 2 07/06/2011
 Monstername datum

Parameter Eenheid Methode

FYSISCH CHEMISCHE BEPALINGEN
 Q Organische stof [conform NEN 5754] 8.6 3.5
 Q Droge stof gew%/ds 83.4 73.8
 [conform NEN-ISO 11465]

ZWARE METALEN
 Q Kwik mg/kgds [conform NEN6961/NEN-ISO16772] < 0.10 < 0.10
 Q Barium mg/kgds [conform NEN 6961/NEN 6966/C1] < 33 < 33
 Q Cadmium mg/kgds [conform NEN 6961/NEN 6966/C1] < 0.35 < 0.35
 Q Cobalt mg/kgds [conform NEN 6961/NEN 6966/C1] < 4.0 < 4.0
 Q Koper mg/kgds [conform NEN 6961/NEN 6966/C1] 14 < 8.0
 Q Loof mg/kgds [conform NEN 6961/NEN 6966/C1] 22 < 11
 Q Wolvydoelen mg/kgds [conform NEN 6961/NEN 6966/C1] < 1.0 < 1.0
 Q Nikkel mg/kgds [conform NEN 6961/NEN 6966/C1] < 5.0 < 5.0
 Q Zink mg/kgds [conform NEN 6961/NEN 6966/C1] 41 < 28

AS 3000
 Q Analyse conform AS3000 X X
 Massa niet-maalbare artefacten 0 0
 Beschrijving niet maalbare artefacten N.V.T N.V.T

MINERALE OLIEN
 Q Minerale olie fracties (GC) [cons: SIKB3001 ana. AS3010 pb.7] 34 < 20
 Q Fractie C-10 - C-12 mg/kgds < 5.0 < 5.0
 Q Fractie C-12 - C-22 mg/kgds < 5.0 < 5.0
 Q Fractie C-22 - C-30 mg/kgds 8.3 < 5.0
 Q Fractie C-30 - C-40 mg/kgds 23 < 5.0

PCBS
 PCB nr. 28 (6) µg/kgds [cons: SIKB3001 ana. AS3010 pb.8] < 2.0 < 2.0
 PCB nr. 52 (6) µg/kgds < 2.0 < 2.0
 PCB nr. 101 (6) µg/kgds < 2.0 < 2.0
 PCB nr. 118 µg/kgds < 2.0 < 2.0
 PCB nr. 138 (6) µg/kgds < 2.0 < 2.0
 PCB nr. 153 (6) µg/kgds < 2.0 < 2.0
 PCB nr. 180 (6) µg/kgds < 2.0 < 2.0
 - Som PCBs (6) µg/kgds < 12 < 12
 - Som PCBs (6) (factor 0.7) µg/kgds < 8.4 < 8.4
 - Som PCBs (7) µg/kgds < 14 < 14
 - Som PCBs (7) (factor 0.7) µg/kgds 9.8 < 9.8

POLYCYCLISCHE AROMATISCHE KOOLWATERSTOFFEN
 Q Nafthalen mg/kgds [cons: SIKB3001 ana. AS3010 pb.6] < 0.05 < 0.05

(pagina: 1, zie volgende pagina)



SGS Nederland B.V. | Malledijk 18 | P.O. Box 200 3200 AE Spijkenisse | The Netherlands | t +31 (0)181 69 33 33 | f +31 (0)181 62 35 66 | www.sgs.com
 R.C. Rotterdam No. 24226722

Member of the SGS Group

All orders are executed only in accordance with the latest version of our conditions filed at the Rotterdam District Court or the General Cargo Survey and Inspection Conditions, last version, filed at the Rotterdam District Court and at the Chamber of Commerce in Rotterdam. Upon request the conditions will be sent to you.

ANALYSE RAPPORT 201106000271

Opdrachtgever : Sigma Bouw en Milieu
 Omschrijving : Zuideropgaande 158, Hollandscheveld

Referentie : 11-M5727
 E-Lims order nr : SE102266

Monsteromschrijvingen :
 1 : MM1: 1(0,0-50,0) 2(0,0-50,0) 3(0,0-50,0) 4(0,0-50,0) 5(0,0-50,0) 6(0,0-50,0) 7(0,0-50,0) 8(0,0-30,0)
 2 : MM2: 1(100,0-150,0) 1(150,0-200,0) 2(150,0-200,0) (Grond)
 (Grond)

Monstercode 1 07/06/2011 2 07/06/2011
 Monstername datum

Parameter	Eenheid	Methode	1	2
Q Fenantreen	mg/kgds		0.053	< 0.05
Q Antraceen	mg/kgds		< 0.05	< 0.05
Q Fluoranteen	mg/kgds		0.15	< 0.05
Q Benzolalantaceen	mg/kgds		0.059	< 0.05
Q Chvuseen	mg/kgds		0.074	< 0.05
Q Benzolklfluoranteen	mg/kgds		< 0.05	< 0.05
Q Benzolalpyreen	mg/kgds		0.062	< 0.05
Q Benzolghilberyleen	mg/kgds		0.095	< 0.05
Q Indenol123cdlpyreen	mg/kgds		0.068	< 0.05
Q PAK's tot: 10 (VROM)	mg/kgds		0.56	< 0.5
Q PAK's tot: 10 (factor0,7)	mg/kgds		0.67	0.35

FRACTIE ANALYSES
 Q < 2 µm gewt%/ds [conform NEN 5753] 3.2 4.6

 K.J. Vuurmans
 Laboratorium manager

Het analyserapport kan alleen gebruikt worden binnen de specifieke context van de opdracht en is alleen geldig voor de geanalyseerde monsters. Rapporten dienen steeds in hun geheel en in de context ervan te worden voorgelegd en/of te worden vernield.
 SGS Nederland B.V. kan niet aansprakelijk gesteld worden voor fouten of verandering van de resultaten, gedurende of na elektronische versturing of versturing per fax. Alleen het originele getekende rapport is bindend. Prestatiekenmerken van geaccrediteerde verrichtingen zijn opvraagbaar.
 Testen gemarkeerd met een "Q" zijn uitgevoerd onder RVA accreditatie (L092)
 Het laboratorium is erkend voor het uitvoeren van analyses zoals genoemd in SIKB-protocollen 3010, 3020, 3030, 3040, 3050, 3110, 3120, 3130, 3140 en 3150.

In bijlage 1 is informatie vermeld over de houdbaarheid en conserveringsaspecten van de aangeleverde monsters. Indien er in het analyserapport resultaten met een * gemarkeerd zijn treft u een toelichting aan in bijlage 2.

(pagina: 2, laatste pagina)



SGS Nederland B.V. | Malledijk 18 | P.O. Box 200 3200 AE Spijkenisse | The Netherlands | t: +31 (0)181 69 33 33 | f: +31 (0)181 62 35 66 | www.sgs.com
 R.C. Rotterdam No. 24226722

All orders are executed only in accordance with the latest version of our conditions filed at the Rotterdam District Court or the General Cargo Survey and Inspection Conditions, last version, filed at the Rotterdam District Court and at the Chamber of Commerce in Rotterdam. Upon request the conditions will be sent to you.

Member of the SGS Group



BILAGE 1

's-Gravenpolder, 17/06/2011

ANALYSE RAPPORT 201106000271

Opdrachtgever : Sigma Bouw en Milieu
Omschrijving : Zuideropgaande 158, Hollandscheveld

Referentie : 11-M5727
E-Lims order nr : SE102266

Houdbaarheids- & conserveringsopmerkingen

Alle monsters zijn correct geconserveerd en binnen de houdbaarheidsstermijnen bij het laboratorium aangeleverd.

(pagina: 1, laatste pagina)

SGS Nederland B.V. Mallewijk 18 P.O. Box 200 3200 AE Spijkenisse The Netherlands t +31 (0)181 69 33 33 f +31 (0)181 62 35 66 www.sgs.com
R.C. Rotterdam No. 24226722

Member of the SGS Group

All orders are executed only in accordance with the latest version of our conditions filed at the Rotterdam District Court or the General Cargo Survey and Inspection Conditions, last version, filed at the Rotterdam District Court and at the Chamber of Commerce in Rotterdam. Upon request the conditions will be sent to you.

Date : 6/14/2011 7:30:38 AM
 Method : Win one PE
 Start Time : 0.003min
 Plot Offset: 0.00 mV
 End Time : 13.99 min
 Time of Injection: 6/11/2011 7:33:52 AM
 Low Point : 0.00 mV High Point : 300.00 mV

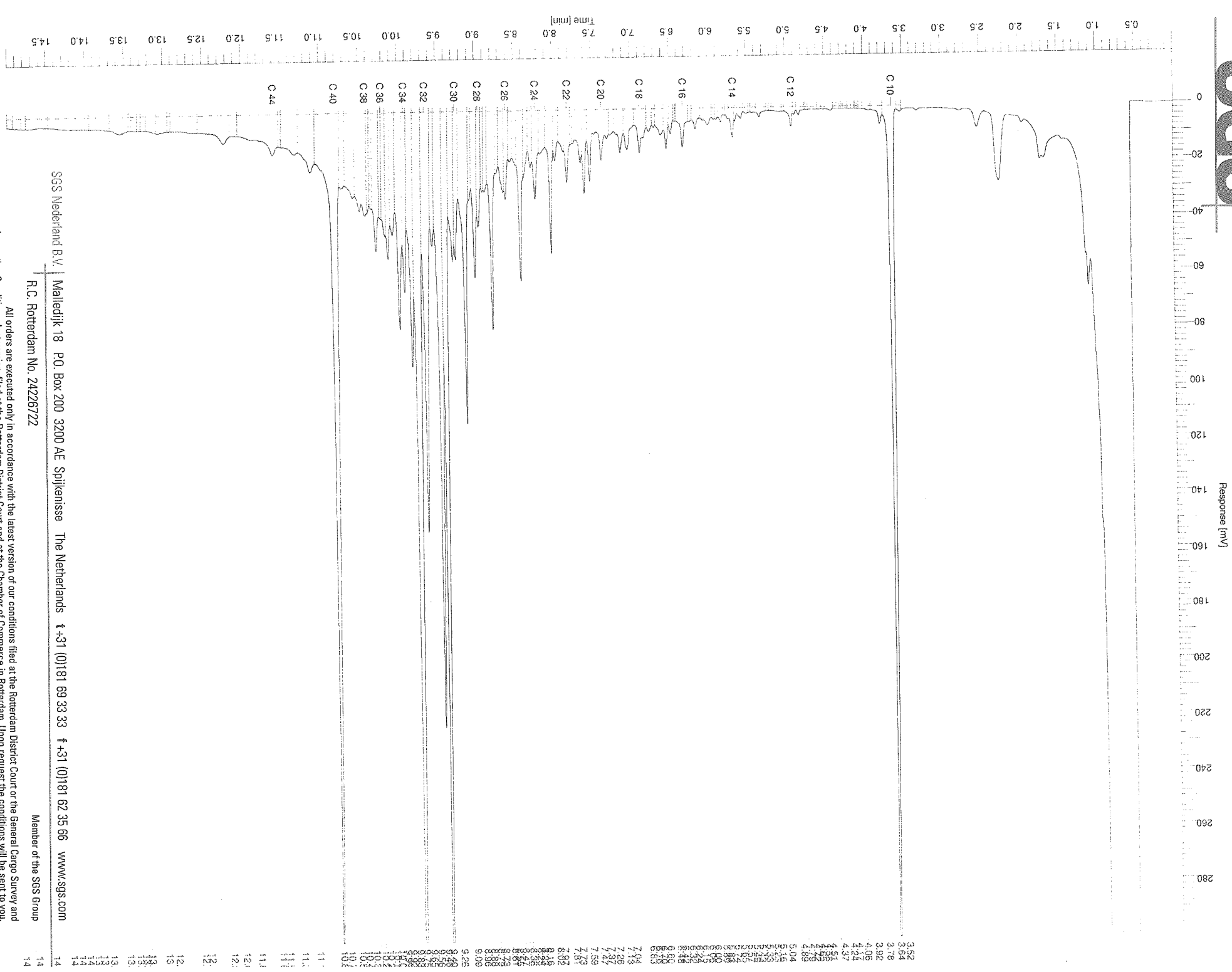
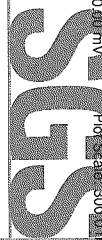

SGS Nederland B.V. | Malledijk 18 | P.O. Box 200 3200 AE Spijkenisse | The Netherlands | +31 (0)181 69 33 33 | +31 (0)181 62 35 66 | www.sgs.com
 R.C. Rotterdam No. 24226722
 Member of the SGS Group

All orders are executed only in accordance with the latest version of our conditions filed at the Rotterdam District Court or the General Cargo Survey and Inspection Conditions, last version, filed at the Rotterdam District Court and at the Chamber of Commerce in Rotterdam. Upon request the conditions will be sent to you.

FileName : \\NL\LOT000\data\GLC\VAR-GC372011-06\ms37-0606-121.raw

Date : 5/10/2011 9:14:10 AM

Method : Min ole PE

Start Time : 0:06:00 min

Plot Offset: 0.00 mV

End Time : 15:06 min

Time of Injection: 6/9/2011 11:40:13 PM

Low Point : 0.00 mV

High Point : 300.00 mV

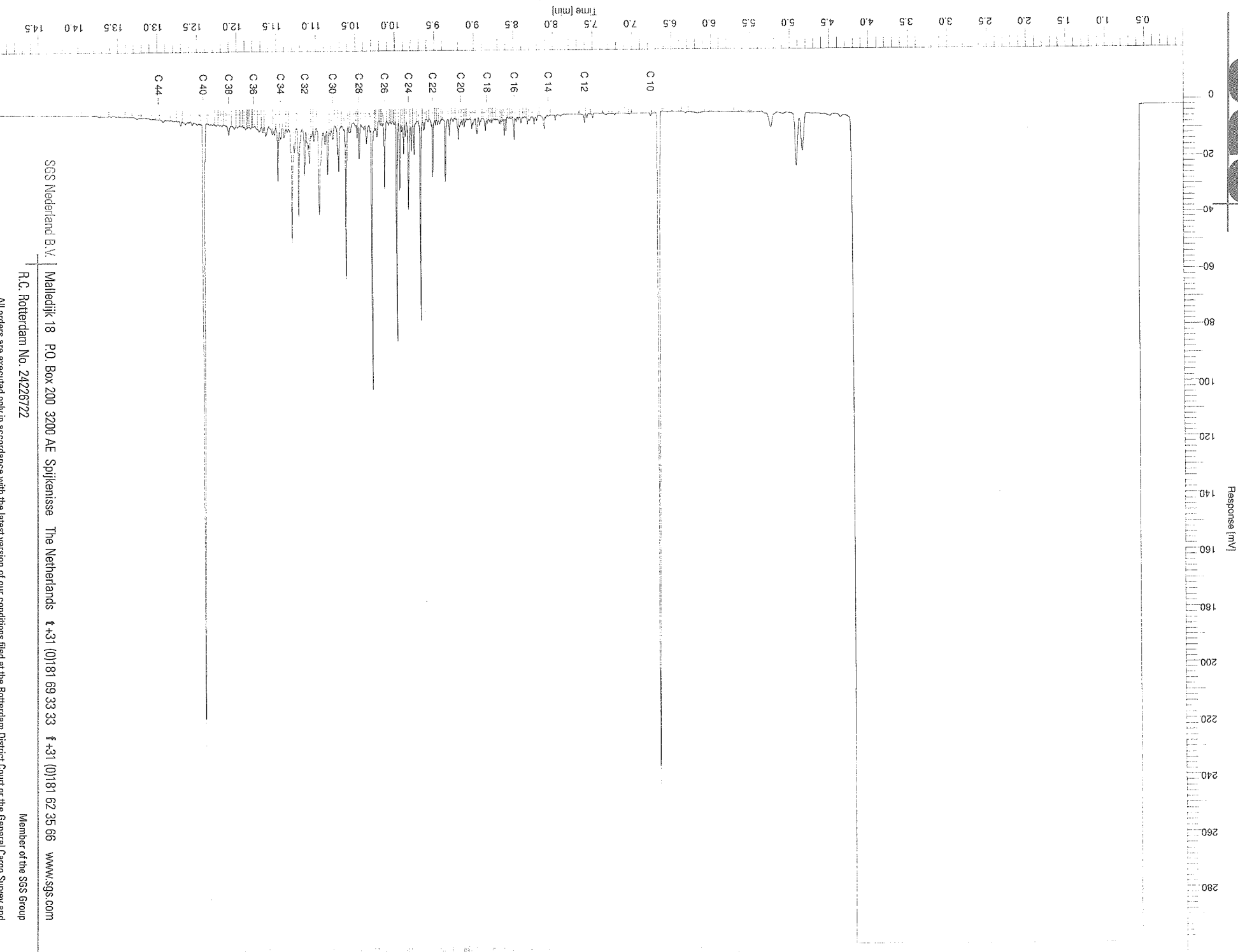
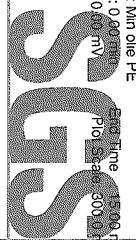

5.48
5.97
6.08
6.17
6.32
6.52
6.74
6.98
7.18
7.28
7.49
7.57
7.70
8.06
8.19
8.22
8.23
8.24
8.25
8.26
8.27
8.28
8.29
8.30
8.31
8.32
8.33
8.34
8.35
8.36
8.37
8.38
8.39
8.40
8.41
8.42
8.43
8.44
8.45
8.46
8.47
8.48
8.49
8.50
8.51
8.52
8.53
8.54
8.55
8.56
8.57
8.58
8.59
8.60
8.61
8.62
8.63
8.64
8.65
8.66
8.67
8.68
8.69
8.70
8.71
8.72
8.73
8.74
8.75
8.76
8.77
8.78
8.79
8.80
8.81
8.82
8.83
8.84
8.85
8.86
8.87
8.88
8.89
8.90
8.91
8.92
8.93
8.94
8.95
8.96
8.97
8.98
8.99
9.00
9.01
9.02
9.03
9.04
9.05
9.06
9.07
9.08
9.09
9.10
9.11
9.12
9.13
9.14
9.15
9.16
9.17
9.18
9.19
9.20
9.21
9.22
9.23
9.24
9.25
9.26
9.27
9.28
9.29
9.30
9.31
9.32
9.33
9.34
9.35
9.36
9.37
9.38
9.39
9.40
9.41
9.42
9.43
9.44
9.45
9.46
9.47
9.48
9.49
9.50
9.51
9.52
9.53
9.54
9.55
9.56
9.57
9.58
9.59
9.60
9.61
9.62
9.63
9.64
9.65
9.66
9.67
9.68
9.69
9.70
9.71
9.72
9.73
9.74
9.75
9.76
9.77
9.78
9.79
9.80
9.81
9.82
9.83
9.84
9.85
9.86
9.87
9.88
9.89
9.90
9.91
9.92
9.93
9.94
9.95
9.96
9.97
9.98
9.99
10.00
10.01
10.02
10.03
10.04
10.05
10.06
10.07
10.08
10.09
10.10
10.11
10.12
10.13
10.14
10.15
10.16
10.17
10.18
10.19
10.20
10.21
10.22
10.23
10.24
10.25
10.26
10.27
10.28
10.29
10.30
10.31
10.32
10.33
10.34
10.35
10.36
10.37
10.38
10.39
10.40
10.41
10.42
10.43
10.44
10.45

SGS Nederland B.V. | Malledijk 18 | P.O. Box 200 3200 AE Spijkensse | The Netherlands | +31 (0)181 69 33 33 | +31 (0)181 62 35 66 | www.sgs.com
 R.C. Rotterdam No. 24226722

All orders are executed only in accordance with the latest version of our conditions filed at the Rotterdam District Court or the General Cargo Survey and Inspection Conditions, last version, filed at the Rotterdam District Court and at the Chamber of Commerce in Rotterdam. Upon request the conditions will be sent to you.



Aflever/bezoek adres
Sporstraat 12
Postbus 78
4430 AB 's-Gravenpolder
Nederland
Tel (0113)-319 200
Fax (0113)-319 299

Sigma Bouw en Milieu
Phileas Foggestraat 153
7825 AW Emmen
Nederland

's-Gravenpolder, 27/06/2011

ANALYSE RAPPORT 201106001099

Oprichtgever : Sigma Bouw en Milieu
Omschrijving : Zuideropgaande 158, Hollandscheveld
Referentie : 11-M5727
E-Lims order nr : SE102292
Monsteromschrijvingen : 1 : Pb 1: (210.0-310.0)
(Grondwater)

Monstercode 1
Monstername datum 22/06/2011

Parameter Eenheid Methode

Analyse conform AS3000

X

ZWARE METALEN
Q Kwik µg/l [conform NEN 6445]
Q Barium µg/l [conform NEN 6966/C1]
Q Cadmium µg/l [conform NEN 6966/C1]
Q Cobalt µg/l [conform NEN 6966/C1]
Q Koper µg/l [conform NEN 6966/C1]
Q Lood µg/l [conform NEN 6966/C1]
Q Molybdeen µg/l [conform NEN 6966/C1]
Q Nikkel µg/l [conform NEN 6966/C1]
Q Zink µg/l [conform NEN 6966/C1]
< 0.050
92
< 0.80
5.0
< 5.0
< 10
< 5.0
< 8.5
65

VLUCHTIGE GECHLOREEERDE VERBINDINGEN
Q Dichloormethaan µg/l [cons. SIKB3001 ana. NEN-EN-ISO 15680]
Q Trichloormethaan (Chloroform) µg/l < 0.20
Q Tetrachloormethaan µg/l < 0.20
Q 1,1-Dichloorethaan µg/l < 0.10
Q 1,2-Dichloorethaan µg/l < 0.20
Q 1,1,1-Trichloorethaan µg/l < 0.10
Q 1,1,1,1-Tetrachloorethaan µg/l < 0.10
Q 1,1-Dichlooretheen µg/l < 0.10
Q cis-1,2-Dichlooretheen µg/l < 0.10
Q trans-1,2-Dichlooretheen µg/l < 0.20
- Som 1,2-Dichlooretheen µg/l < 0.20
- Som 1,2-Dichlooretheen (factor0,7) µg/l 0.14

Q Trichlooretheen µg/l < 0.20
Q Tetrachlooretheen µg/l < 0.10
1,1-Dichloorpropan µg/l < 0.25
1,2-Dichloorpropan µg/l < 0.25
1,3-Dichloorpropan µg/l < 0.75
Q - Som Dichloorpropan µg/l 0.32
Q - Som Dichloorpropan (factor 0,7) µg/l < 0.20
Q Vinylchloride µg/l < 0.20

VLUCHTIGE AROMATISCHE VERBINDINGEN
Q Benzeen µg/l [cons. SIKB3001 ana. NEN-EN-ISO 15680]
Q Toluene µg/l < 0.20
Q Ethylbenzeen µg/l < 0.20
Q o-Xylenen µg/l < 0.10
Q m- + p-Xylenen µg/l < 0.20
Q - Som Xylenen µg/l < 0.30
- Som Xylenen (factor0,7) µg/l 0.21
Q Nafteen µg/l < 0.050

(pagina: 1, zie volgende pagina)



SGS Nederland B.V. | Mallelaan 18 P.O. Box 200 3200 AE Spijkenisse The Netherlands t +31 (0)181 69 33 33 f +31 (0)181 62 35 66 www.sgs.com

R.C. Rotterdam No. 24226722

Member of the SGS Group (Société Générale de Surveillance)

All orders are executed only in accordance with the latest version of our conditions filed at the Rotterdam District Court and the General Cargo Survey and Inspection Conditions, last version, filed at the District Courts in Amsterdam and in Rotterdam. Upon request the conditions will be sent to you.

ANALYSE RAPPORT 201106001099

Opdrachtgever : Sigma Bouw en Milieu
Omschrijving : Zuideropgaande 158, Hollandscheveld

Referentie : 11-M5727
E-Lims order nr : SE102292

Monsteromschrijvingen : 1 : Pb 1: (210.0-310.0)

(Grondwater)

Monstercode
Monstername datum

22/06/2011

Parameter	Eenheid	Methode	
Q Curmeen	µg/l		< 0.30
Q Styreen	µg/l		< 0.30
VLUCHTIGE GEBROMEERDE VERBINDINGEN			
Tribroommethaan (Bromoform)	µg/l	[cons. SIKB3001 ana. NEN-EN-ISO 15680]	< 0.50
MINERALE OLIEN			
Q Totaal C-10 - C-40	mg/l	[cons. SIKB3001 ana. NEN-EN-ISO 9877-2]	< 0.10
Fractie C-10 - C-12	mg/l		< 0.025
Fractie C-12 - C-22	mg/l		< 0.025
Fractie C-22 - C-30	mg/l		< 0.025
Fractie C-30 - C-40	mg/l		< 0.025

K.J. Vuurmans
Laboratorium manager

Het analyserapport kan alleen gebruikt worden binnen de specifieke context van de opdracht en is alleen geldig voor de geanalyseerde monsters. Rapporten dienen steeds in hun geheel en in de context ervan te worden voorgelegd en/of te worden vermeld.
SGS Nederland B.V. kan niet aansprakelijk gesteld worden voor fouten of verandering van de resultaten, gedurende of na elektronische versturing of versturing per fax. Alleen het originele getekende rapport is bindend. Prestatiekenmerken van geaccrediteerde verrichtingen zijn opvraagbaar.
Testen gemaakt met een "C" zijn uitgevoerd onder RvA accreditatie (L092)
Het laboratorium is erkend voor het uitvoeren van analyses zoals genoemd in SIKB-protocollen 3010, 3020, 3030, 3040, 3050, 3110, 3120, 3130, 3140 en 3150.

In bijlage 1 is informatie vermeld over de houdbaarheid en conserveringsaspecten van de aangeleverde monsters. Indien er in het analyserapport resultaten met een " gemarkeerd zijn treft u een toelichting aan in bijlage 2.

(pagina: 2, laatste pagina)





BIJLAGE 1

's-Gravenpolder, 27/06/2011

ANALYSE RAPPORT 201106001099

Opdrachtgever : Sigma Bouw en Milieu
Omschrijving : Zuideropgaande 158, Hollandscheveld
Referentie : 11-M5727
E-Lims order nr : SE102292

Houdbaarheids- & conserveringsopmerkingen

Er zijn verschillen met de richtlijnen geconstateerd die de betrouwbaarheid van de resultaten in dit analyserapport kan hebben beïnvloed.

Monster nummer: 1 Monsteromschrijving: Pb 1: (210.0-310.0)
- Gehele monster
- Het aangeboden grondwatermonster voor de metaalanalyse
bevatte bezinksel.

(pagina: 1, laatste pagina)

SGS Nederland B.V. | Maliedijk 18 P.O. Box 200 3200 AE Spijkensisse The Netherlands t +31 (0)181 69 33 33 f +31 (0)181 62 35 66 www.sgs.com

R.C. Rotterdam No. 24226722

Member of the SGS Group (Société Générale de Surveillance)

All orders are executed only in accordance with the latest version of our conditions filed at the Rotterdam District Court and the General Cargo Survey and Inspection Conditions, last version, filed at the District Courts in Amsterdam and in Rotterdam. Upon request the conditions will be sent to you.

Sample Name : 201106001099001
 File Name : \\NLCT006\data\GC\IS-GC\1420114-0620-141-20110625-130432.raw
 Date : 6/29/2011 1:04:38 PM
 Method : WinMole PE
 Start Time : 0.00 min
 Plot Offset: 0.00 mV

Sample #: 001
 Page 1 of 1
 Time of Injection: 6/24/2011 4:52:35 PM
 Low Point : 0.00 mV
 High Point : 300.00 mV
 Plot Scale: 300.0 mV

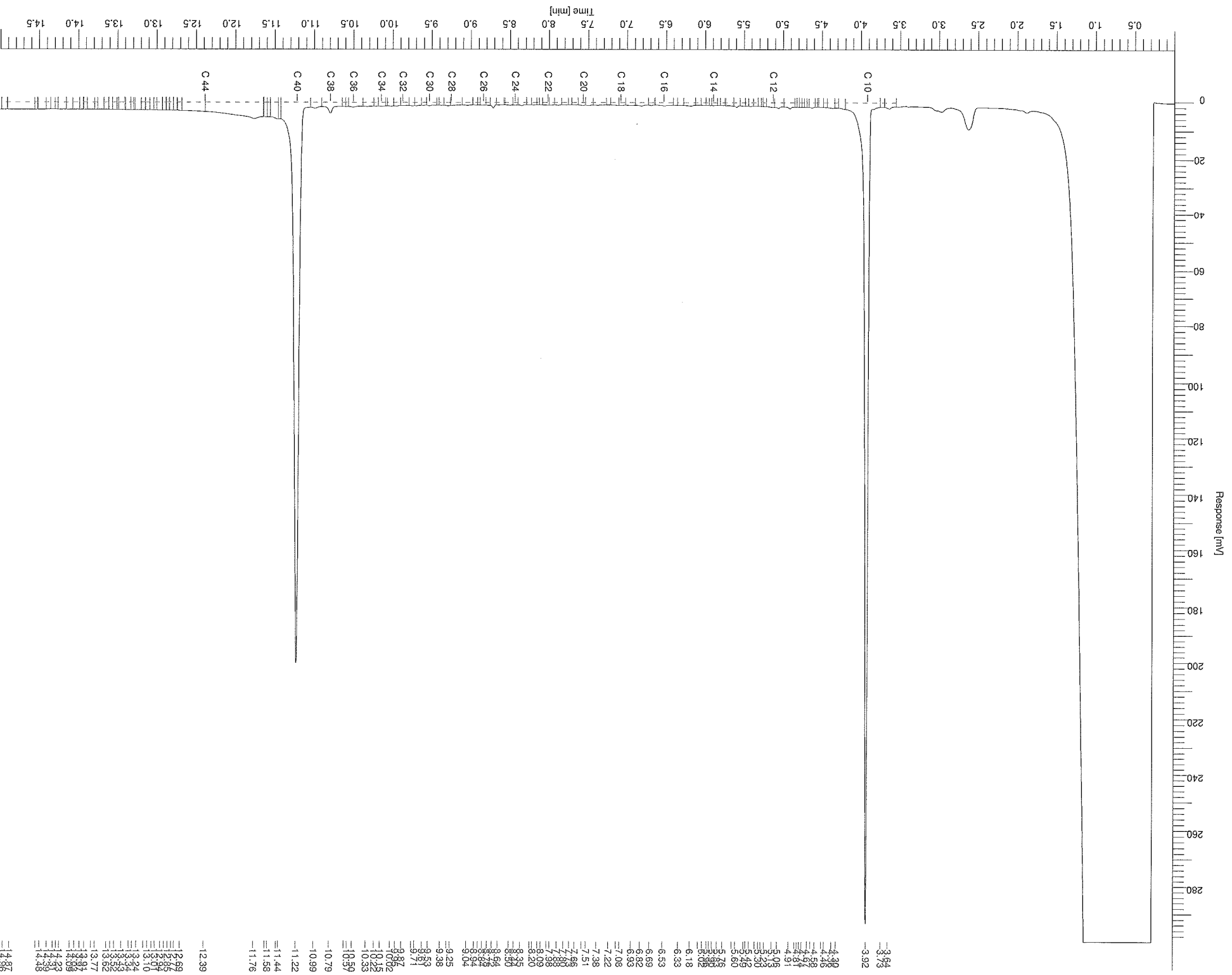

BILAGE 5 WETTELIJK TOETSINGSKADER

Toetsingswaarden grondgehaltenes in mg/kg d.s.) berekend op basis van organische stof en lutumgehaltenes

Organische stof % (m/m)	Lutum % (m/m d.s.)		
	25,0	10,0	
	Achtergrond-waarde	Tussen-waarde	Interventie-waarde
Cadmium (Cd)	0,6	6,8	13
Koper (Cu)	40	115	190
Nikkel (Ni)	35	68	100
Lood (Pb)	50	290	530
Zink (Zn)	140	430	720
Kwik (Hg)	0,15	2,1	4
Barium (Ba)	190	555	920
Cobalt (Co)	15	103	190
Molybdeen (Mo)	1,5	96	190
Benzeen	0,20	0,7	1,1
Tolueneen	0,20	16	32
Ethylbenzeen	0,20	55	110
Xylenen	0,5	9	17
Styreen	0,25	43	86
PCBs (som 7)	0,002	0,51	1
Minerale olie (GC) totaal	190	2595	5000
PAK's Totaal VROM (10)	1,5	21	40

Achtergrondinformatie berekeningen

De achtergrond-, tussenwaarde- en interventiewaarden voor grondmonsters worden berekend op basis van het humus- (organische stof) en lutum- (fractie minerale bodendeeltes < 2 µm) gehalte, vanwege de adsorptieve eigenschappen van deze parameters. De relaties zijn vastgelegd in zogenaamde bodemtype-correctiefactoren. Voor organische stoffen (zoals minerale olie en polycyclische aromatische koolwaterstoffen – PAK's) is alleen het organische stofgehalte van belang.

Berekeningen interventiewaarden grond:

Voor organische parameters: $I(b) = I(s) * \frac{\% \text{ organische stof}}{10}$

Voor anorganische parameters: $I(b) = I(s) * \frac{A + (B * \% \text{ lutum}) + C * \% \text{ organische stof}}{A + (B * 25) + (C * 10)}$

waarbij: I(b) = berekende interventiewaarde

I(s) = interventiewaarde standaardbodem (25% lutum en 10% organische stof)

A, B en C zijn stofafhankelijke constanten:

Stofnaam	A	B	C
Arsen	15	0,4	0,4
Cadmium	0,4	0,007	0,021
Chroom	50	2	0
Koper	15	0,6	0,6
Kwik	0,2	0,0034	0,0017
Lood	50	1	1
Nikkel	10	1	0
Zink	50	3	1,5

Berekeningen achtergrondwaarden grond:

Voor toepassing van de bodemtypecorrectie bij achtergrondwaarden wordt in bovenstaande formules interventiewaarde -I(b) en I(s)- vervangen door achtergrondwaarde -AW(b) en AW(s)-.

Toetsingswaarden grondwater (gehalten in µg/l)

	Streef- waarde	Tussen- waarde	Interventie- waarde	eenheid
Cadmium (Cd)	0,4	3,2	6,0	µg/l
Koper (Cu)	15	45	75	µg/l
Nikkel (Ni)	15	45	75	µg/l
Lood (Pb)	15	45	75	µg/l
Zink (Zn)	65	433	800	µg/l
Kwik (Hg)	0,05	0,2	0,3	µg/l
Barium (Ba)	50	338	625	µg/l
Cobalt (Co)	20	60	100	µg/l
Molybdeen (Mo)	5	153	300	µg/l
Benzeen	0,2	15	30	µg/l
Ethylbenzeen	4,0	77	150	µg/l
Toluene	7,0	504	1.000	µg/l
Xylenen	0,2	35	70	µg/l
Naftaleen	0,01	35	70	µg/l
Styreen	6,0	153	300	µg/l
Dichloormethaan	0,01	500	1.000	µg/l
Trichloormethaan (chloroform)	6	203	400	µg/l
Tetrachloormethaan (tetra)	0,01	5	10	µg/l
Trichlooretheen (tri)	24	262	500	µg/l
Tetrachlooretheen (per)	0,01	20	40	µg/l
1,1-Dichloorethaan	7	454	900	µg/l
1,2-Dichloorethaan	7	204	400	µg/l
1,1,1-Trichloorethaan	0,01	150	300	µg/l
1,1,2-Trichloorethaan	0,01	65	130	µg/l
1,2-Dichlooretheen (cis en trans)	0,01	10	20	µg/l
Monochloorbenzeen	7	94	180	µg/l
Dichloorbenzenen (som)	3	27	50	µg/l
Chloorbenzenen (som)			-	µg/l
Triroommethaan (bromoform)			630	µg/l
Minerale olie (GC) totaal	50	325	600	µg/l

Verklaring van onafhankelijkheid voor de kritische functie:

“veldwerk t.b.v. milieuhygiënisch bodemonderzoek”

“milieukundige verificatie van bodemsanering”

Hierbij verklaren de navolgend genoemde veldwerkers / milieukundig begeleiders het veldwerk / de verificatie op de locatie :

te : *Eunen*

op (datum) : *07-06-2011*

conform de eisen van de BRL SIKB 2000 / BRL SIKB 6000 te hebben uitgevoerd, onafhankelijk van de opdrachtgever en/of eigenaar (zijnde degene die een persoonlijk of zakelijk recht heeft op de bodem / locatie).

Naam geregistreerde veldwerker(s)/MKB'ers Handtekening geregistreerde veldwerker(s)/MKB'ers

AD M. v. Dyckhoff

.....
.....

