

## Quickscan natuurtoets 3 locaties Hoogeveen

*Inventarisatie en beoordeling van natuurwaarden in  
het kader van natuurwet en -regelgeving*



## COLOFON

*Titel:* **Quickscan natuurtoets 3 locaties Hoogeveen**

*Subtitel:* Inventarisatie en beoordeling van natuurwaarden in het kader van natuurwet en -regelgeving

*Projectcode:* 11-404

*Status:* Definitief rapport

*Datum:* 15 november 2011

*Auteur:* M.A. (Martin) Heinen

*Eindredactie:* Drs. I. (Iwan) Veerman

*Veldonderzoek:* Ing. M. van der Sluis

*Opdrachtgever:* Gemeente Hoogeveen

*Contactpersoon:* Mevrouw J.H. de Vries

**EcoGroen Advies BV**  
Postbus 625  
8000 AP Zwolle

T: 038 423 64 64

F: 038 423 64 65

I: [www.ecogroen.nl](http://www.ecogroen.nl)

© EcoGroen Advies (2011)

Alles uit deze uitgave mag worden vermenigvuldigd en/of openbaar gemaakt mits onder vermelding van de bron:

Heinen, M.A. (2011). Quickscan natuurtoets 3 locaties Hoogeveen; Inventarisatie en beoordeling van natuurwaarden in het kader van natuurwet en -regelgeving. Definitief rapport 11-404. EcoGroen Advies, Zwolle.

# INHOUDSOPGAVE

## Samenvatting en conclusies

<b>1</b>	<b>Inleiding</b> .....	<b>1</b>
1.1	Aanleiding en doelstelling .....	1
1.2	Situatie .....	1
1.3	Algemene opzet en werkwijze.....	1
<b>2</b>	<b>Gebiedsgerichte natuurbescherming</b> .....	<b>3</b>
2.1	Inleiding.....	3
2.2	Natuurbeschermingswet 1998 .....	3
2.3	Nota Ruimte .....	3
<b>3</b>	<b>Flora- en faunawet</b> .....	<b>4</b>
3.1	Wettelijk kader.....	4
3.2	Onderzoeksmethode.....	4
3.3	Flora.....	5
3.4	Vleermuizen .....	5
3.5	Grondgebonden zoogdieren .....	7
3.6	Broedvogels .....	7
3.7	Overige soortgroepen .....	8
<b>4</b>	<b>Geraadpleegde bronnen</b> .....	<b>9</b>

Bijlage I - Wettelijk kader

## SAMENVATTING EN CONCLUSIES

### Aanleiding en doelstelling

In opdracht van de gemeente Hoogeveen (contactpersoon mevrouw J.H. de Vries) heeft EcoGroen Advies BV een quickscan natuurtoets uitgevoerd in verband met sloop- en renovatieplannen aan gebouwen aan de Sneeuwbesstraat en Rozenstraat in Hoogeveen en Zuideropgaande in Nieuw Moscou.

Het onderzoek is gebaseerd op een veldbezoek op 23 september 2011 en een inventarisatie van bekende verspreidingsgegevens. De consequenties van de beoogde ruimtelijke ingreep op de aanwezige natuurwaarden zijn getoetst aan de Flora- en faunawet en de vigerende gebiedsgerichte natuurbescherming.

### Gebiedsgerichte natuurbescherming

Op basis van de ligging en de aard van de ruimtelijke ingrepen wordt ingeschat dat de beoogde plannen geen negatieve effecten hebben op de in de omgeving aanwezige Natura 2000-gebieden, EHS of belangrijke natuurwaarden buiten de EHS.

### Aangetroffen en te verwachten soorten

- Op de drie locaties zijn geen beschermde plantensoorten of plantensoorten van de Rode Lijst aangetroffen of te verwachten;
- In het te slopen schoolgebouw aan de Sneeuwbesstraat zijn vaste verblijfplaatsen voor vleermuizen te verwachten. In de overige gebouwen is dat niet het geval;
- Er wordt geen schade aan vlieg- en/of jachtroutes van vleermuizen verwacht. De drie locaties fungeren vermoedelijk als foerageergebied voor enkele vleermuissoorten maar zal deze functie ook na realisatie van de plannen behouden;
- Op de drie locaties zijn vaste verblijfplaatsen van enkele algemeen voorkomende, laag beschermde zoogdiersoorten te verwachten. Vaste verblijfplaatsen van juridisch zwaarder beschermde grondgebonden zoogdieren zijn niet aangetroffen en worden ook niet verwacht;
- Er zijn op de drie locaties diverse algemene broedvogels aanwezig en te verwachten van tuinen, erven en struweel. Er zijn geen vogelsoorten aangetroffen waarvan de nestplaatsen en hun functionele leefomgeving jaarrond beschermd zijn. Wel is op de locatie Zuideropgaande 150 te Nieuw Moscou vlakbij het te renoveren schooldak een nestkast aanwezig, die gebruikt wordt door een paartje Torenvalk;
- Wegens het ontbreken van permanent oppervlaktewater op de locaties, is de aanwezigheid van vissen en voortplanting van amfibieën niet aan de orde. Wel kunnen algemene en laag beschermde amfibieën als Bruine kikker, Gewone pad en Kleine watersalamander overwinteren in de strooisellaag onder beplanting. Zwaarder beschermde amfibieën worden op basis van terreinkenmerken en bekende verspreidingsgegevens niet in het plangebied verwacht;
- Reptielen, beschermde libellen, dagvlinders en andere ongewervelden zijn niet aangetroffen en worden op basis van biotoopkenmerken en bekende verspreidingsgegevens ook niet in het plangebied verwacht.

### Vervolgstappen en mitigerende maatregelen

- Aangezien vaste verblijfplaatsen van vleermuizen in het schoolgebouw aan de Sneeuwbesstraat in Hoogeveen niet kunnen worden uitgesloten is hier nader onderzoek noodzakelijk. Er dient hier gericht vleermuisonderzoek te worden uitgevoerd in de daarvoor geschikte periode (zie paragraaf 3.4). De overige te slopen/renoveren bebouwing, waar potentiële vaste verblijfplaatsen ontbreken, kunnen vanuit het oogpunt van vleermuizen te allen tijde worden gesloopt;
- Werkzaamheden die broedbiotopen van aanwezige vogels verstoren of beschadigen dienen te allen tijde te worden voorkomen. Dit is voor de meeste soorten mogelijk door gefaseerd te werken en de uitvoering op te starten in de periode voor half maart en na half juli. Voor het broedseizoen wordt echter geen standaardperiode gehanteerd, maar het is van belang of een broedgeval wordt verstoord, ongeacht de datum. Specifiek om verstoring van een mogelijk broedgeval van Torenvalk aan de Zuideropgaande 150 te voorkomen, is het noodzakelijk dat daar werkzaamheden in de periode buiten het broedseizoen worden uitgevoerd en afgerond. De minst kwetsbare periode voor het uitvoeren van werkzaamheden geldt voor deze soort van eind september tot en met eind februari;
- Bij de beoogde plannen kunnen exemplaren en verblijfplaatsen van enkele algemene en laag beschermde kleine grondgebonden zoogdieren en amfibieën verloren gaan. Voor de in voorliggende situatie aanwezige of te verwachten tabel 1-soorten geldt in deze situatie echter automatisch vrijstelling van artikel 75 van de Flora- en faunawet.

# 1 INLEIDING

## 1.1 Aanleiding en doelstelling

In opdracht van de gemeente Hoogeveen (contactpersoon mevrouw J.H. de Vries) heeft EcoGroen Advies BV een quickscan natuurtoets uitgevoerd in verband met sloop- en renovatieplannen aan drie gebouwen in Hoogeveen en Nieuw Moscou.

De Flora- en faunawet en Natuurbeschermingswet 1998 verplichten vooraf te toetsen of ruimtelijke ingrepen of activiteiten niet conflicteren met aanwezige beschermde plant- en diersoorten en habitats. In het voorliggende onderzoek vindt, ten behoeve van de onderbouwing van de ruimtelijke planvorming, een toetsing plaats aan de Flora- en faunawet en gebiedsgerichte natuurbescherming. Een toelichting op de genoemde wet- en regelgeving is gegeven in bijlage I.

## 1.2 Situatie

De te onderzoeken locaties liggen in Hoogeveen en Nieuw Moscou (zie figuur 1 volgende pagina). Het betreft:

1. Een te slopen schoolgebouw met plat dak aan de Sneeuwbesstraat 1 te Hoogeveen, omgeven door groenstroken en gazons;
2. Een te slopen laag gebouw aan de Rozenstraat 5 te Hoogeveen, omgeven door gazon en bomen;
3. Een gedeeltelijk te slopen en te renoveren deel van een schoolgebouw aan de Zuideropgaande 150 te Nieuw Moscou. Het gedeelte voorzien van een plat dak is ernstig verzakt en wordt gesloopt en herbouwd.

Permanent oppervlaktewater ontbreekt op alle locaties.

## 1.3 Algemene opzet en werkwijze

Om inzicht te krijgen in de effecten van de voorgenomen uitbreiding op juridisch beschermde natuurwaarden zijn twee sporen gevolgd:

- Ten eerste is in kaart gebracht welk gebiedsgerichte natuurbescherming uitwerking heeft in het onderzoeksgebied (hoofdstuk 2);
- Ten tweede is nagegaan welke beschermde planten- en diersoorten in het plangebied voorkomen of kunnen voorkomen (hoofdstuk 3).

Voorliggende ecologische beoordeling is gebaseerd op één locatiebezoek, bekende verspreidingsgegevens (zie Hoofdstuk 4 Geraadpleegde bronnen), beschikbare gebiedskennis en bekende ecologische principes. Uit de verzamelde informatie volgt een korte beschrijving van de verwachte effecten van de ruimtelijke ingreep op beschermde soorten en gebieden. Daarnaast is beschreven welke mitigerende (verzachtende of inpassings-) maatregelen eventueel nodig zijn om overtreding van de Flora- en faunawet te kunnen voorkomen en/of aanvullend onderzoek ten aanzien van beschermde soorten en/of gebieden nodig is.



*Figuur 1: Ligging van de onderzoekslocaties (binnen gele omlijning) in Hoogeveen (bovenste figuur) en Nieuw Moscou (onderste figuur). Bron kaartondergrond: Google Earth.*

## 2 GEBIEDSGERICHTE NATUURBESCHERMING

### 2.1 Inleiding

In het kader van dit onderzoek wordt, naast de aanwezigheid van beschermde soorten, aandacht besteed aan gebieden met een beschermingsstatus. De volgende wet- en regelgeving is daarbij van belang:

- Natuurbeschermingswet, waarin opgenomen de Natura 2000-gebieden en Beschermde Natuurmonumenten;
- Nota Ruimte, in omgevingsvisies uitgewerkt voor bescherming van onder andere de Ecologische Hoofdstructuur (EHS).

De beschermingsregimes hebben tot doel de natuurwaarden in de betreffende gebieden veilig te stellen. In sommige situaties dienen ook ruimtelijke activiteiten buiten de begrenzing van deze gebieden getoetst te worden op mogelijk schadelijke, uitstralende effecten.

In dit hoofdstuk wordt nagegaan welke gebiedsgerichte natuurbescherming uitwerking heeft in het plangebied. Ook wordt beoordeeld of vervolgonderzoek noodzakelijk is.

### 2.2 Natuurbeschermingswet 1998

#### *Natura 2000-gebied*

Op meer dan 7 kilometer van de onderzoekslocaties bevindt zich het Natura 2000-gebied Mantingerzand. Tussen deze locaties en dit dichtstbijzijnde Natura 2000-gebied bevindt zich onder andere bos, bebouwing en infrastructuur.

Gezien de ligging in de bebouwde kom, de afstand van de onderzochte locaties tot Natura 2000-gebied Mantingerzand en de lokale aard van de ingrepen, kan worden geconcludeerd dat geen negatieve effecten op de instandhoudingsdoelen van het Natura 2000-gebied optreden. Het nemen van vervolgstappen in het kader van de Natuurbeschermingswet is dan ook niet noodzakelijk.

### 2.3 Nota Ruimte

De Nota Ruimte is één van de structuurschema's waarin de visie van het Rijk over natuur en landelijk gebied is vastgelegd. De nota richt zich op het behoud, herstel en ontwikkeling van wezenlijke natuurlijke kenmerken en waarden. Vanuit deze doelstelling is de Ecologische Hoofdstructuur opgesteld en wordt onder andere ganzenfoerageergebied en weidevogelgebied aangewezen. Het Rijk verwacht dat provincies en gemeenten de Nota laten doorwerken in hun ruimtelijke plannen, zoals het omgevings- en het bestemmingsplan.

De onderzochte locaties liggen niet in de EHS. De locaties aan de Sneeuwbesstraat en Rozenstraat in Hogeveen liggen op een afstand van ca. 3 kilometer van de EHS. Gezien de grote afstand, de ligging in de bebouwde kom en de aard van de werkzaamheden zijn er als gevolg van de plannen geen effecten te verwachten op de EHS.

De locatie Zuideropgaande 150 is gelegen op een afstand van 150 meter van de dichtstbijzijnde EHS ten westen van de Riegshoogtendijk. Als gevolg van de aard van de werkzaamheden zijn ook hier geen effecten op de EHS te verwachten. Daarnaast liggen alle locaties niet tot door de provincie aangemerkte ganzenfoerageer- of weidevogelgebieden. Dergelijke gebieden liggen ook niet in de directe omgeving (Provincie Drenthe 2010). Effecten op natuurwaarden buiten de EHS zijn hier zodoende ook niet aan de orde.

## 3 FLORA- EN FAUNAWET

### 3.1 Wettelijk kader

De Flora- en faunawet verplicht een ieder die ruimtelijke ingrepen of andere activiteiten wil ontplooiën, na te gaan in hoeverre dit negatieve effecten kan hebben op van nature in Nederland in het wild voorkomende planten- en diersoorten - ongeacht of deze beschermd zijn of niet. De zorgplicht van artikel 2 uit de Flora- en faunawet stelt dat optredende negatieve effecten zo veel mogelijk vermeden of geminimaliseerd dienen te worden. Voor schade aan juridisch zwaarder beschermde soorten kan de aanvraag van een ontheffing van de Flora- en faunawet bij het Ministerie van EL&I noodzakelijk zijn.

#### *Aangepaste beoordeling ontheffingen Flora- en faunawet*

Tot voor kort was het noodzakelijk voor het verwijderen, verstoren of beschadigen van een vaste verblijfplaats van zwaarder beschermde soorten een ontheffing op de Flora- en faunawet aan te vragen. Door uitspraken van de Raad van State in het voorjaar van 2009 is de beoordeling van ontheffingsaanvragen van de Flora- en faunawet voor ruimtelijke ingrepen aangepast. Sinds augustus van dat jaar wordt daardoor gewerkt volgens een nieuw stroomschema (zie bijlage I) en is het in veel gevallen niet meer noodzakelijk om een ontheffing van de Flora- en faunawet aan te vragen (Dienst regelingen 2009a).

Voor tabel 1-soorten geldt bij ruimtelijke ontwikkelingen sowieso al een automatische vrijstelling van artikel 75 van de Flora- en faunawet.

Voor tabel 2-soorten zijn drie opties mogelijk:

- 1) Werken volgens de eisen van een goedgekeurde Gedragscode Flora- en faunawet;
- 2) Het aanvragen van een ontheffing;
- 3) Het opstellen van een ecologisch werkprotocol indien aangetoond kan worden dat de functionaliteit van de voortplantings- en/of vaste rust- en verblijfplaats van de soort behouden blijft.

Overigens is het in de eerste twee gevallen ook noodzakelijk om een op de situatie toegesneden ecologisch werkprotocol op te stellen.

Voor tabel 3-soorten, soorten van bijlage IV van de Habitatrichtlijn en broedvogels met jaarrond beschermde nesten zijn twee opties mogelijk:

- 1) Het aanvragen van een ontheffing;
- 2) Het opstellen van een ecologisch werkprotocol indien aangetoond kan worden dat de functionaliteit van de voortplantings- en/of vaste rust- en verblijfplaats van de soort behouden blijft en dat de soort binnen het leefgebied succesvol kan (blijven) overwinteren, foerageren en/of voortplanten tijdens en na uitvoering van de plannen.

Hierbij geldt voor het aanvragen van ontheffing dat ook een ecologisch werkprotocol opgesteld moet worden waarin de te nemen mitigerende maatregelen beschreven worden.

### 3.2 Onderzoeksmethode

Voorliggende ecologische beoordeling is voor een belangrijk deel gebaseerd op een bezoek aan alle locaties op 23 september 2011. Tijdens het veldbezoek is aandacht besteed aan de beschermde soorten binnen de Flora- en faunawet en vooral aan de juridisch zwaarder beschermde soorten (tabel 2- en 3-soorten). Voor zover mogelijk zijn alle soortgroepen geïnventariseerd. In combinatie met de terreingesteldheid, bekende verspreidingsgegevens (zie Hoofdstuk 4 Geraadpleegde bronnen) en expert judgement is vervolgens een uitspraak gedaan over (mogelijk) aanwezige beschermde soorten.



In onderstaande paragrafen worden de onderzochte soortengroepen beschreven die in het onderzoeksgebied en de directe omgeving zijn aangetroffen en te verwachten.

### 3.3 Flora

Op alle locaties zijn plantensoorten aangetroffen die kenmerkend zijn voor het stedelijk milieu en bebouwde omgeving. Het betreft met name soorten met standplaatsen tussen de bestrating, in gazons en groenstroken. Aangetroffen soorten zijn met name algemeen voorkomend zoals Kruipende boterbloem, Witte klaver, Madelief, Smalle weegbree, Grote brandnetel, Hondsdraf, Zevenblad, Straatgras, Akkerdistel, Canadese fijnstraal, Gewone hoornbloem en Veldzuring. Tevens zijn groenstroken en bomen aanwezig zoals botanische rozen, Haagbeuk, Esdoorn, Ruwe berk en Gewone es.

Zowel beschermde soorten binnen de Flora- en faunawet als bedreigde soorten (Rode Lijst) zijn niet aangetroffen op de locaties en deze worden gezien de aangetroffen soortensamenstelling en de terreingesteldheid ook niet verwacht. Het nemen van vervolgstappen voor de soortgroep flora is in deze situatie niet aan de orde.

### 3.4 Vleermuizen

Alle vleermuizen zijn opgenomen in Bijlage IV van de Habitatrictlijn en tabel 3 van de Flora- en faunawet en daardoor strikt beschermd.

#### *Potentiële vaste verblijfplaatsen*

Verblijfplaatsen bevinden zich in donkere en voor vleermuizen bereikbare ruimten in bomen, huizen, kelders et cetera. Gedurende het veldonderzoek is specifiek gelet op dergelijke ruimten.

In de aanwezige bomen op en nabij de onderzoekslocaties zijn geen holten gevonden die geschikt kunnen zijn als verblijfplaats voor vleermuizen, zodat de aanwezigheid van verblijfplaatsen van boombewonende soorten niet aan de orde is.

In de bebouwing zijn, met uitzondering van het schoolgebouw aan de Sneeuwbesstraat, geen potentiële vaste verblijfplaatsen van vleermuizen aanwezig. De bebouwing aan de Rozenstraat 5 kan vanuit oogpunt van vleermuizen te allen tijde worden gesloopt. Het dak van het schoolgebouw aan de Zuideropgaande 150 in Nieuw Moscou kan zonder beperkingen voor vleermuizen worden gerenoveerd.

#### *Sneeuwbesstraat 1, Hoogeveen*

In het te slopen schoolgebouw aan de Sneeuwbesstraat zijn potentiële vaste verblijfplaatsen van vleermuizen aanwezig in de spouwmuur. In de muur zitten diverse open stootvoegen die toegang kunnen verschaffen naar de spouwruiimte (zie figuur 2).



*Figuur 2: Locatie Sneeuwbesstraat met open stootvoegen (rood kader). Dit zijn geschikte invliegopeningen voor vleermuizen (foto: M. van der Sluis).*

**Aangezien vaste verblijfplaatsen van vleermuizen hier niet kunnen worden uitgesloten is nader onderzoek noodzakelijk. Het is noodzakelijk om hier gericht (jaarrond) vleermuisonderzoek uit te voeren in de daarvoor geëigende periode (nazomer 2011 en voorjaar 2012). Dergelijk vleermuisonderzoek is noodzakelijk om na te gaan of aanwezige potentiële verblijfplaatsen daadwerkelijk door vleermuizen gebruikt worden. In onderstaand kader wordt de wijze waarop aanvullend vleermuisonderzoek uitgevoerd dient te worden nader toegelicht.**

#### Vleermuisonderzoek

Vleermuisonderzoek wordt met behulp van een zogenaamde 'batdetector' uitgevoerd. Met dit apparaat kunnen de ultrasone geluiden van vleermuizen voor de mens hoorbaar gemaakt worden en kunnen verschillende soorten op naam worden gebracht. Vaste verblijfplaatsen kunnen vaak ook gelokaliseerd worden aan de hand van zichtwaarnemingen van in- en uitvliegende exemplaren.

##### Protocol voor vleermuisonderzoek

Vleermuizen zijn een belangrijke soortgroep binnen de natuurbescherming. De soorten zijn echter moeilijk te inventariseren, vertonen specifiek gedrag en advies omtrent deze soortgroep is regelmatig complex. Tegen die achtergrond heeft het Vleermuisvakbureau van het Netwerk Groene Bureaus (NGB) een protocol opgesteld voor de inventarisatie van vleermuizen. Het doel van het protocol is bij te dragen aan de kwaliteit en uniformiteit in onderzoek. Het protocol wordt ondersteund door de Dienst Landelijk Gebied (Ministerie van EL&I) en de Zoogdiervereniging VZZ. Vleermuisonderzoek blijft echter maatwerk en het protocol geldt daarom als richtsnoer en niet als plicht. De deskundigen van EcoGroen Advies baseren de te volgen inventarisatie op het protocol, maar stemmen de strategie en inzet telkens af op de omvang en complexiteit van de locatie.

In voorliggende situatie is ingeschat dat het schoolgebouw mogelijk de functie van kraamverblijfplaats én paarverblijfplaats kan hebben. In zo'n geval schrijft het protocol voor vleermuisonderzoek vier bezoeken voor. Twee nachtelijke bezoeken in de periode twee nachtelijke bezoeken in augustus/ september en half mei/ half juli. Op deze wijze wordt duidelijk in hoeverre de bebouwing fungeert als kraamverblijfplaats en paarverblijfplaats van vleermuizen.

- Twee nachtelijke bezoeken in augustus/september zullen zich richten op baltslocaties/ paarverblijfplaatsen van vleermuizen. Paarverblijfplaatsen worden opgespoord door de inventarisatie van (invliegende) roepende mannetjes. Tijdens deze bezoeken kunnen tevens vliegroutes en foerageergebied in kaart worden gebracht;
- Twee nachtelijk bezoeken in de periode half mei/half juli worden uitgevoerd om vast te stellen of de bebouwing door (andere) vleermuissoorten wordt gebruikt als vaste verblijfplaats (kraamkolonie/ zomerverblijf). Hierbij worden eventuele verblijfplaatsen gelokaliseerd en wordt de functie ervan bepaald. Tijdens deze bezoeken zullen tevens vliegroutes en foerageergebied in kaart worden gebracht.

#### ***Potentiële vliegroutes***

**Van veel vleermuissoorten is bekend dat zij gedurende lange tijd gebruik kunnen maken van dezelfde structuren voor de oriëntatie en daarlangs van hun verblijfplaats naar de foerageergebieden trekken. Vanwege dit traditiegetrouwe gedrag van vleermuizen vormen bepaalde lijnvormige structuren (bijvoorbeeld rijen woningen, watergangen en singels) een belangrijk onderdeel van een vliegroute. Wanneer alternatieve structuren ontbreken zijn dergelijke structuren 'onmisbaar' en zodoende beschermd.**

**Mogelijk maken lokaal voorkomende vleermuizen gebruik van de bebouwing of beplanting in de onderzochte locaties als oriëntatiepunt tijdens verplaatsingen. In de nabije omgeving van deze locaties en na herinrichting zijn echter tal van lijnvormige elementen aanwezig in de vorm van beplanting en bebouwing die als alternatief kunnen dienen. Schade aan een onmisbare vliegroute is niet te verwachten.**

**Potentieel foerageergebied**

Vleermuizen foerageren op locaties waar insecten aanwezig zijn, bijvoorbeeld langs randen van bossen en bomenrijen of boven water. Foerageergebied van vleermuizen geniet binnen de Flora- en faunawetgeving echter geen juridische bescherming, tenzij het onmisbaar is voor het voortbestaan van een populatie.

Door de aanwezigheid van bomen en struiken op en langs de rand van de onderzoekslocaties vormen zij naar verwachting in de huidige situatie (beperkt) foerageerhabitat voor enkele vleermuizen. De locaties zullen echter met de nieuwe inrichting ook in de toekomst geschikt foerageerhabitat voor vleermuizen vormen. Zodoende is geen sprake van schade aan onmisbaar foerageergebied.

**3.5 Grondgebonden zoogdieren**

Op de onderzochte locaties en de directe omgeving is een aantal vaste verblijfplaatsen van laag beschermde, kleine grondgebonden zoogdiersoorten te verwachten, zoals Rosse woelmuis, Bosmuis, Bosspitsmuis, Huispitsmuis, Mol en Egel. Mogelijk komen ook de niet beschermde soorten Bruine rat en Huismuis voor. Sporen die duiden op de aanwezigheid van (vaste verblijfplaatsen van) zwaarder beschermde zoogdieren (bijvoorbeeld Steenmarter) zijn niet aangetroffen in het plangebied. Aanwezigheid van zwaarder beschermde zoogdieren wordt ook niet verwacht.

Bij de sloop- en bouwwerkzaamheden kunnen exemplaren en verblijfplaatsen van enkele laag beschermde zoogdieren verloren gaan. Voor laag beschermde kleine zoogdieren geldt automatisch vrijstelling van de verbodsartikelen uit de Flora- en faunawet, waardoor het nemen van vervolgstappen voor deze zoogdieren niet aan de orde is.

Schade aan de algemene en laag beschermde zoogdieren kan - indien de planning van de werkzaamheden dit toelaat - geminimaliseerd worden door werkzaamheden zoveel mogelijk uit te voeren buiten de voortplantingsperiode (maart - augustus). De minst schadelijke periode is september - november (mits vorstvrij).

**3.6 Broedvogels**

Aangezien dit onderzoek een quickscan betreft, is geen volledige broedvogelinventarisatie uitgevoerd. Op basis van het uitgevoerde veldbezoek in combinatie met de terreingesteldheid, bekende verspreidingsgegevens en expert judgement is echter wel een goede uitspraak te doen over de te verwachten soorten.

***Broedvogels met jaarrond beschermde nestplaatsen***

Van veel broedvogels zijn nesten alleen gedurende het broedseizoen beschermd. Nestlocaties kunnen dan buiten het broedseizoen zonder overtreding van de Flora- en faunawet verstoord of verwijderd worden. Voor een aantal broedvogelsoorten geldt echter dat de nestlocaties inclusief de functionele omgeving jaarrond beschermd zijn. Dit betreffen de broedvogels Boomvalk, Buizerd, Gierzwaluw, Grote gele kwikstaart, Havik, Huismus, Kerkuil, Oehoe, Ooievaar, Ransuil, Roek, Slechtvalk, Sperwer, Steenuil, Wespandief en Zwarte wouw. Voor sommige andere soorten geldt dat de nesten jaarrond beschermd zijn als zwaarwegende feiten of ecologische omstandigheden dat rechtvaardigen.

Tijdens het onderzoek is extra aandacht uitgegaan naar nesten van genoemde soorten. Nesten van jaarrond beschermde soorten als Huismus en Gierzwaluw zijn op alle locaties niet aangetroffen en worden ook niet verwacht.

***Overige broedvogels***

Door de aanwezigheid van groenstructuren in en in de directe omgeving van de onderzochte locaties en de aanwezige bebouwing, is broedbiotoop aanwezig voor algemene vogels van tuinen, erven en struweel zoals Witte kwikstaart, Merel, Winterkoning, Roodborst, Vink, Groenling, Tjiftjaf en Houtduif.

Torenavalk

Op de locatie Zuideropgaande 150 is aan het schoolgebouw een torenvalkenkast bevestigd nabij het te renoveren dak. Deze kast was ten tijde van het onderzoek bezet door een paartje Torenavalk. Het is niet duidelijk of de kast als broedplaats of als rustplaats wordt gebruikt. Nesten van Torenavalk zijn niet jaarrond beschermd en voor deze soort geldt dan ook de algemene beschermingsregel voor broedvogels. Specifiek om verstoring van een mogelijk broedgeval van Torenavalk te voorkomen, is het noodzakelijk dat daar werkzaamheden in de periode buiten het broedseizoen worden uitgevoerd en afgerond. De minst kwetsbare periode voor het uitvoeren van werkzaamheden geldt voor deze soort van eind september tot en met eind februari.

Alle broedvogels zijn gedurende hun broedseizoen beschermd en mogen in deze periode niet verstoord of geschaad worden. Als broedseizoen wordt gehanteerd: periode van nestbouw, periode van broed op de eieren en de periode dat de jongen op het nest gevoerd worden. Voor verstoring tijdens de broedseizoen van een vogel wordt geen ontheffing verleend. Indien op een locatie geen broedende/nestelende vogels aanwezig zijn, mag het aanwezige geschikte broedbiotoop ook tijdens het broedseizoen verwijderd worden.

Voor de meeste soorten kan de periode tussen half maart en half juli worden aangehouden als broedseizoen. Een soort als Houtduif kan echter tot in november broedend worden aangetroffen.

### 3.7 Overige soortgroepen

Vissen en amfibieën

Wegens het ontbreken van permanent oppervlaktewater op alle locaties kan de aanwezigheid van vissen worden uitgesloten, evenals voortplanting van amfibieën. In de ruigte en strooisellaag in de aanwezige groenstructuren is wel overwintering van laagbeschermd amfibieënsoorten als Bruine kikker, Gewone pad en Kleine watersalamander te verwachten. Geschikte voortplantingswateren voor strikt beschermd amfibieën ontbreken in de directe omgeving van de locaties. Overwintering van zwaarder beschermde soorten binnen het plangebied is daardoor uit te sluiten.

Bij ruimtelijke ingrepen geldt automatisch vrijstelling van de verbodsartikelen van de Flora- en faunawet voor laag beschermd amfibieënsoorten. Het nemen van vervolgstappen voor de soortgroep amfibieën is in deze situatie zodoende niet aan de orde. Effecten op overwinterende amfibieën kunnen - mits de planning van de werkzaamheden dit toelaat - geminimaliseerd worden door de werkzaamheden uit te voeren buiten de overwinteringsperiode van amfibieën die globaal loopt van november t/m maart.

Reptielen

Gezien de terreingesteldheid en bekende verspreidingsgegevens zijn op de locaties geen reptielen te verwachten (RAVON).

Ongewervelden en weekdieren

Op de locaties zijn geen beschermd of bedreigde (Rode Lijst) ongewervelden en weekdieren aangetroffen. Wegens de afwezigheid van geschikt biotoop ontbreken geschikte voortplantingslocaties voor beschermd ongewervelden en weekdieren binnen het plangebied. Deze zijn dan ook niet te verwachten.

## 4 GERAADPLEEGDE BRONNEN

- Broekhuizen S., B. Hoekstra, V. van Laar, C. Smeenk, J.B.M. Thissen (1992). Atlas van de Nederlandse zoogdieren. KNNV Uitgeverij, Utrecht.
- Creemers, R.C.M. & J.J.C.W. van Delft (2009). De amfibieën en reptielen van Nederland. - Nederlandse Fauna 9. Nationaal Natuurhistorisch Museum Naturalis, European Invertebrate Survey - Nederland, Leiden.
- Dienst Regelingen (2009a). Aangepaste beoordeling ontheffing ruimtelijke ingrepen Flora- en faunawet. Vastgesteld 26 augustus 2009.
- Dienst Regelingen (2009b). Aangepaste lijst jaarrond beschermde vogelnesten ontheffing Flora- en faunawet ruimtelijke ingreep. Vastgesteld 26 augustus 2009.
- Twisk P., A. van Diepenbeek & J.P. Bekker (2010) Veldgids Europese zoogdieren. KNNV Uitgeverij, Zeist.
- Limpens H., K. Mostert & W. Bongers (red.) (1997). Atlas van de Nederlandse vleermuizen, Stichting Uitgeverij van de Koninklijke Nederlandse Natuurhistorische Vereniging, Utrecht.
- Ministerie van LNV (2004). Besluit van de Minister van Landbouw, Natuur en Voedselkwaliteit TRCJZ/2004/5727, houdende vaststelling van rode lijsten flora en fauna.
- Ministerie van LNV (2009). Besluit van de Minister van Landbouw, Natuur en Voedselkwaliteit van 28 augustus 2009, 25344, houdende vaststelling van geactualiseerde Rode lijsten flora en fauna.
- Ministerie van EL&I. Natura 2000-gebieden. ([www.synbiosys.alterra.nl/natura2000](http://www.synbiosys.alterra.nl/natura2000)).
- Provincie Drenthe, 2010. Atlas van Drenthe; concretisering EHS 2010 ([www.drenthe.info/kaarten](http://www.drenthe.info/kaarten))
- RAVON, Reptielen Amfibieën Vissen Onderzoek Nederland ([www.ravon.nl](http://www.ravon.nl)).
- Waarneming.nl (website met soortenwaarnemingen in Nederland: [www.waarneming.nl](http://www.waarneming.nl)).

## BIJLAGE

## BIJLAGE I: WETTELIJK KADER

### **Flora- en faunawet**

#### **Inleiding**

Sinds 1 april 2002 is de Flora- en faunawet van kracht. Onder de Flora- en faunawet zijn ongeveer 500 soorten in Nederland aangewezen als beschermde dier- of plantensoort. De doelstelling van de wet is de bescherming en het behoud van de gunstige staat van instandhouding van in het wild levende plant- en diersoorten. Het uitgangspunt van de wet is 'nee, tenzij'. Dit betekent dat activiteiten met een schadelijk effect op beschermde soorten in principe verboden zijn.

De Flora- en faunawet kent een groot aantal verbodsbepalingen die samenhangen met ruimtelijke ingrepen, plannen en projecten. Zo is het verboden beschermde inheemse planten te plukken of te beschadigen en geldt voor beschermde dieren een verbod op het doden, verwonden en opzettelijk verontrusten. Ook is het verboden nesten, holen of andere voortplantings- of vaste rust- of verblijfplaatsen van beschermde inheemse dieren te beschadigen of te verstoren of eieren te rapen of te vernielen. De verbodsbepalingen betreffende planten op hun groeiplaats zijn opgenomen in artikel 8. De verbodsbepalingen betreffende dieren in hun natuurlijke leefomgeving zijn vermeld in artikel 9 tot en met 12.

Van het verbod op schadelijke handelingen ('nee') kan onder voorwaarden ('tenzij') worden afgeweken, met een ontheffing of vrijstelling. Het verlenen hiervan is de bevoegdheid van de minister van Economische Zaken, Landbouw & Innovatie (EL&I), of, in geval van beheer en schadebestrijding, van gedeputeerde staten van de provincies.

#### **Beschermde dier- en plantensoorten**

Beschermde inheemse planten- en diersoorten zijn bij algemene maatregel van bestuur aangewezen. Het zijn soorten die van nature in Nederland voorkomen en die in hun voortbestaan worden bedreigd of het gevaar lopen in hun voortbestaan te worden bedreigd. Ook zijn soorten aangewezen die niet noodzakelijkerwijs in hun voortbestaan worden bedreigd, maar wel bescherming genieten ter voorkoming van overmatige benutting.

De volgende diersoorten zijn beschermd volgens de Flora- en faunawet:

- 1) Alle van nature in Nederland voorkomende soorten *zoogdieren*, met uitzondering van gedomesticeerde dieren en met uitzondering van de zwarte rat, de bruine rat en de huismuis;
- 2) Alle van nature op het Europese grondgebied van de Lidstaten van de Europese Unie voorkomende soorten *vogels* met uitzondering van gedomesticeerde vogels;
- 3) Alle van nature in Nederland voorkomende soorten *amfibieën en reptielen*;
- 4) Alle van nature in Nederland voorkomende soorten *vissen*, met uitzondering van de soorten waarop de Visserijwet 1963 van toepassing is;
- 5) Een aantal ongewervelden (onder andere *insecten, libellen en kevers*) die in hun voortbestaan bedreigd zijn of het gevaar lopen in hun voortbestaan te worden bedreigd.

Er zijn drie beschermingsregimes van kracht, mede afhankelijk van de zeldzaamheid van de soort en de status in Europese richtlijnen. Van licht naar zwaar beschermd zijn de soorten opgenomen op Tabel 1, 2 of 3. Voor vogels gelden specifieke eisen, met name tijdens het broedseizoen. Bij ruimtelijke ingrepen geldt automatisch vrijstelling voor soorten van Tabel 1 waardoor de meeste aandacht gevraagd is voor soorten van Tabel 2/3 en voor vogels.

#### **Wijze van toetsing**

Door uitspraken van de Raad van State in het voorjaar van 2009 is de beoordeling aangepast bij ontheffingsaanvragen voor ruimtelijke ingrepen. Sinds 26 augustus van dat jaar werken we daardoor volgens een nieuw stroomschema (zie volgende pagina). Gaat u een ruimtelijke ingreep uitvoeren en zijn beschermde soorten aanwezig, dan zijn er vaak twee opties:

1) Voorkom overtreding van de Flora- en faunawet. Het gaat dan om het behoud van de functionaliteit van de voortplantings- en/of vaste rust- en verblijfplaats van de soort. Het betreft de functies van het leefgebied die ervoor zorgen dat de soort succesvol kan rusten of voortplanten, bijvoorbeeld nesten, migratieroutes en foerageergebied. Als u deze veilig stelt door vooraf mitigerende maatregelen te treffen, heeft u mogelijk geen ontheffing meer nodig. Om zeker te zijn dat uw maatregelen voldoende zijn, kunt u ze vóóraf laten beoordelen door Dienst Regelingen. Als deze voldoende zijn krijgt u een beschikking met daarin de goedkeuring van uw maatregelen. De goedkeuring krijgt u in de vorm van een afwijzing van uw ontheffingsaanvraag. U heeft namelijk geen ontheffing nodig doordat u met uw maatregelen overtreding van de Flora- en faunawet voorkomt.

2) Kan de functionaliteit van de voortplantings- en/of vaste rust- en verblijfplaats van de soort niet worden gegarandeerd door mitigerende maatregelen? Dan dient u een reguliere ontheffingsaanvraag in waarbij de onderstaande vragen gesteld worden:

- In welke mate wordt de functionaliteit van de voortplantings- en/of vaste rust- en verblijfplaats aangetast?
- Is er een bij wet genoemd belang? (behalve bij Tabel 2-soorten)
- Is er een andere bevredigende oplossing? (behalve bij Tabel 2-soorten)
- Komt de gunstige staat van instandhouding niet in gevaar?

#### **Beoordeling Dienst Regelingen**

Dienst Regelingen beoordeelt of het bij wet genoemd belang zwaarder weegt dan het overtreden van de verbodsbepaling(en). Voor Tabel 2-soorten gelden minder zware eisen en kan een door het ministerie goedgekeurde gedragscode ook uitkomst

bieden. De gedragscode moet wel van toepassing zijn op uw activiteit en u moet kunnen aantonen dat u precies zo werkt als in de gedragscode staat. Voor Bijlage 1-soorten uit Tabel 3 krijgt u alleen ontheffing wanneer sprake is van een bij wet genoemd belang. Bij een ruimtelijke ingreep betreft het meestal één van de onderstaande vier belangen:

- Bescherming van flora en fauna (b)
- Volksgezondheid of openbare veiligheid (d)
- Dwingende redenen van groot openbaar belang, met inbegrip van redenen van sociale of economische aard, en voor het milieu wezenlijke gunstige effecten (e)
- Uitvoering van werkzaamheden in het kader van ruimtelijke inrichting of ontwikkeling (j)

Voor vogels en soorten van bijlage IV van de Habitatrichtlijn geldt dat u alleen ontheffing kunt krijgen op grond van een bij wet genoemd belang uit respectievelijk de Vogelrichtlijn en de Habitatrichtlijn. In de praktijk zijn de mogelijkheden voor het verkrijgen van een ontheffing voor die soorten dan ook zeer beperkt, met name voor vogels<sup>1</sup>.

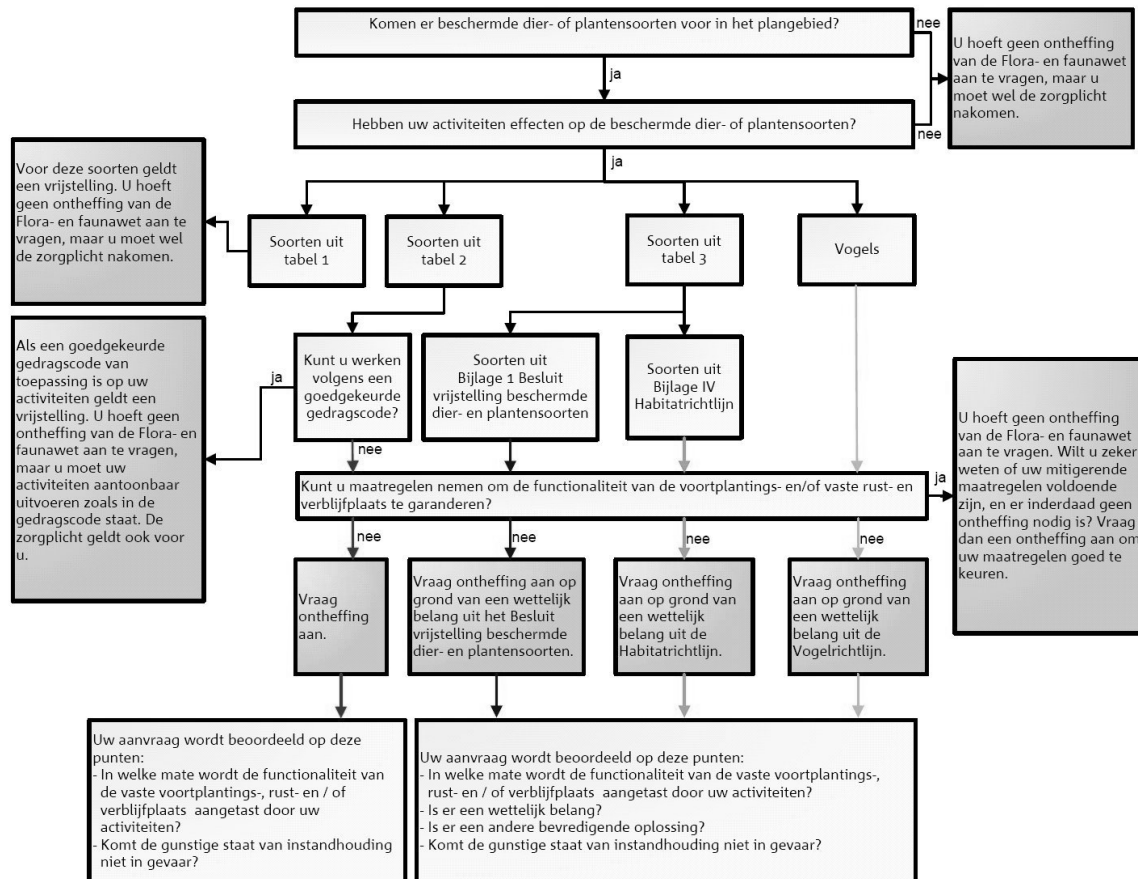

**Toetsingsschema Flora- en faunawet** (Bron: Dienst Regelingen 2009. Aangepaste beoordeling ontheffing ruimtelijk ingrepen Flora- en faunawet).

<sup>1</sup> In de Vogelrichtlijn worden alleen de belangen b en d én de veiligheid van het luchtverkeer (belang c) genoemd;



### **Rode lijsten**

Los van de Flora- en faunawet heeft de toenmalige Minister van Landbouw, Natuur en Voedselkwaliteit ter uitvoering van de bepalingen in artikelen 1 en 3 van het Verdrag van Bern een aantal Rode Lijsten voor bedreigde en kwetsbare soorten dieren en planten gepubliceerd<sup>2</sup>. Voor soorten van de Rode Lijsten heeft de overheid zich verplicht onderzoek en werkzaamheden te bevorderen die nodig zijn voor bescherming en beheer. Het voorkomen van een soort op de Rode Lijst heeft geen wettelijke beschermingsstatus tot gevolg. Opname op de Rode Lijst zegt alleen iets over de zeldzaamheid en populatieontwikkelingen van de betreffende soorten.

### **Natuurbeschermingswet 1998**

Op 1 oktober 2005 is de gewijzigde Natuurbeschermingswet 1998 in werking getreden. De Natuurbeschermingswet heeft betrekking op Natura 2000 gebieden in Nederland en verankert een deel van de Europese Vogelrichtlijn en Habitatrichtlijn in de nationale wetgeving. Natura 2000 bestaat uit een netwerk van Europese natuurgebieden. Het vormt de basis van het Europese natuurbeleid. Natura 2000 is gericht op de instandhouding en ontwikkeling van soorten en ecosystemen die voor Europa belangrijk zijn.

Nederland regelt aan de hand van een vergunningenstelsel de zorgvuldige afweging rond projecten die gevolgen kunnen hebben voor Natura 2000-gebieden. Deze vergunningen worden verleend door de provincies of door de Minister van EL&I. Daarnaast stelt Nederland voor al haar Natura 2000-gebieden beheerplannen op waarin de te beschermen waarden, de zogeheten instandhoudingsdoelen, nader worden uitgewerkt in ruimte, tijd en omvang.

In voorgaand wettelijk kader zijn alleen de meest relevante onderdelen van de wetgeving vereenvoudigd weergegeven. Aan deze tekst kunnen derhalve geen rechten worden ontleend. Voor meer achtergronden en de oorspronkelijke wetsteksten kunt u terecht op [www.rijksoverheid.nl/onderwerpen/natuur](http://www.rijksoverheid.nl/onderwerpen/natuur) en op [www.drloket.nl](http://www.drloket.nl).

---

<sup>2</sup> Besluit van de Minister van Landbouw, Natuur en Voedselkwaliteit van TRCJZ/2004/5727, houdende vaststelling van rode lijsten flora en fauna en Besluit van de Minister van Landbouw, Natuur en Voedselkwaliteit van 28 augustus 2009, 25344, houdende vaststelling van geactualiseerde Rode lijsten flora en fauna.