



# Groenewold

Adviesbureau voor  
Milieu & Natuur

## Natuurtoets functiewijziging Schoolweg 13 Tiendeveen



Opdrachtgever	Kunst Op Stelten Nieuwe Voorthuizerweg 28 3862 RW Nijkerk
Contactpersoon	Jasper Gieling +31 (0)33 285 1954 +31 (0)6 1229 5560 info@kunstopstelten.nl

Uitvoering	Groenewold Adviesbureau voor Milieu & Natuur	
	Dossiernummer	2014026
	Versie	Mrt.14-v2
	Behandeld door	Lex Groenewold
	Datum	26 maart 2014



## Inhoudsopgave

1	Aanleiding en doel .....	3
2	Beschrijving situatie .....	3
2.1	Omschrijving gebied .....	3
2.2	Relevante wetgeving .....	3
3	Aanpak Natuurtoets .....	4
3.1	Gewenste ontwikkeling .....	4
3.2	Bronnenonderzoek .....	4
3.3	Locatiebezoek .....	5
4	Effecten plan/activiteiten op Flora en Fauna .....	5
4.1	Vaatplanten .....	5
4.2	Amfibieën en reptielen .....	5
4.3	Vlinders en Libellen .....	5
4.4	Zoogdieren .....	6
4.5	Vogels .....	7
4.6	Overige soorten .....	8
5	Gebiedsbescherming .....	8
5.1	Natuurbeschermingswet 1998 .....	8
5.2	Natura 2000 .....	8
5.3	Ecologische hoofdstructuur .....	9
6	Conclusies en aanbevelingen .....	10
6.1	Algemeen .....	10
6.2	Flora- en Faunawet .....	10
6.3	Natuurbeschermingswet en EHS .....	11
6.4	Voorbehoud en zorgplicht .....	11
6.5	Ecologische kansen .....	12
7	Advies .....	13
8	Literatuur: .....	14
	Bijlagen: .....	14

### Bijlagen:

1. Overzicht situatie
2. Foto's plangebied
3. Samenvatting natuurwetgeving
4. Voorbeelden voorzieningen

## 1 Aanleiding en doel

Initiatiefnemer heeft het voornemen de voormalige basisschool te kopen aan de Schoolweg 13 in Tiendeveen, gemeente Hoogeveen. Doel is hier te gaan wonen met bedrijf aan huis. De gemeente Hoogeveen staat in principe positief tegenover een functiewijziging. Ter onderbouwing van de wijziging is onder meer een natuurtoets nodig om de eventuele gevolgen voor de flora en fauna in beeld te brengen. Adviesbureau Groenewold Milieu & Natuur is gevraagd hiervoor een quick-scan uit te voeren.

## 2 Beschrijving situatie

### 2.1 Omschrijving gebied

De ligging van het plangebied is weergegeven in de figuren in Bijlage 1.

De huidige situatie bestaat uit schoolgebouw met een viertal lokalen, kindertoiletten, bergingen en kantoren. Het oudste deel van het pand stamt uit de 19<sup>e</sup> eeuw en heeft een pannendak. Er is een klein looppad op de vliering, maar verder in de huidige toestand niet bruikbaar.



Het plan ligt aan de rand van de bebouwde kom op de hoek van de Schoolweg en Kanaal Westzijde. Ook ligt het plan aan de kruising van het Linthorst-Homankanaal en de Drijbersche Hoofdvaart.

### 2.2 Relevante wetgeving

In verband met de Flora- en Faunawet en de geldende regelgeving op basis van de Natuurbeschermingswet 1998 en de Ecologische Hoofdstructuur (EHS) is het noodzakelijk om vooraf te toetsen of ruimtelijke ingrepen en andere activiteiten niet strijdig zijn met aanwezige beschermde plant- en diersoorten of een beschermde leefomgeving. In het voorliggende onderzoek worden de consequenties in beeld gebracht van de beoogde plannen en vindt toetsing plaats.

Als beschermde soorten aanwezig zijn is er mogelijk een ontheffing nodig op grond van artikel 75 van de Flora- en faunawet (3e, 5e en 6e lid, onderdeel c). Voor ruimtelijke ingrepen zijn de soorten ingedeeld in drie categorieën van bescherming (zgn. Tabel 1, 2 en 3 soorten). Als er alleen soorten leven zoals aangegeven in Tabel 1 (algemene soorten) is er meestal geen ontheffing nodig. Als er soorten leven zoals vermeld in Tabel 3 (zwaar beschermd) of Tabel 2 (overige soorten) is mogelijk een ontheffing vereist. In ieder geval is dan nader onderzoek noodzakelijk en meestal ook het treffen van mitigerende of compenserende maatregelen.

Als door het treffen van maatregelen tijdens de werkzaamheden en na de realisatie van het project, wordt voorkomen dat er verbodsbepalingen uit de Flora- en faunawet worden overtreden én de functionaliteit van de vaste rust- en verblijfplaatsen komt niet in het geding, is er geen ontheffing nodig. In sommige gevallen is het raadzaam vooraf advies in te winnen bij de Dienst Regelingen van het Ministerie van EL&I.

Als het plan invloed heeft op Natura 2000 gebied moet dit inzichtelijk worden gemaakt en is mogelijk een vergunning noodzakelijk.

Een samenvatting van de natuurwetgeving is weergegeven in Bijlage 3.

### 3 Aanpak Natuurtoets

De voorliggende quickscan is gebaseerd op een locatiebezoek, beschikbare gebiedskennis, verspreidingsgegevens en bekende ecologische principes. Hieruit moet blijken of en zo ja welke beschermde soorten in het plangebied voorkomen of kunnen voorkomen (Flora- en Faunawet - hoofdstuk 4). Verder is gekeken of de voorgenomen activiteiten invloed hebben op beschermde gebieden (Natuurbeschermingswet en EHS - hoofdstuk 5).

Als er effecten mogelijk zijn zal kort worden ingegaan op mogelijke mitigerende (verzachtende of inpassings-) en compenserende maatregelen. Ook op basis van de algemene zorgplicht kan het nodig zijn maatregelen te treffen.

#### 3.1 Gewenste ontwikkeling

Het plan omvat de functiewijziging van onderwijsfunctie naar een woon-werkfunctie. Initiatiefnemer heeft aangegeven het pand als zodanig in stand te willen houden. Inpandig zal uiteraard wel het nodige moeten gebeuren.

In de huidige toestand is het pand voorzien van enkel glas en er is (zeker in het oude gedeelte) geen spouwmuurisolatie. Dat is iets wat men wel graag wil aanbrengen. Ook het aanbrengen van zonnepanelen staat op het programma.

Verder herinrichting van de tuin met o.a. enkel fruitbomen, een moestuin en vogelvriendelijke begroeiing.

Een aantal van deze activiteiten valt onder de definitie van ruimtelijke inrichting of ontwikkeling op basis van de Flora- en Faunawet (Besluit vrijstelling beschermde dier- en plantensoorten, art. 2.3.j)

De effecten op beschermde soorten zijn beoordeeld op basis van de diverse activiteiten.

Uitgangspunten hiervoor zijn:

- het aanbrengen van spouwmuurisolatie
- het realiseren van zonnepanelen
- het verwijderen van vegetatie en opslag
- het realiseren en gebruik van een woning-werksituatie

#### 3.2 Bronnenonderzoek

Het plangebied ligt op de grens van kilometerhok x:233 /y: 529. Een eerste indruk is te verkrijgen bij het Natuurloket. Een lijst met gevalideerde waarnemingen daaruit in de buurt van de planlocatie is opgevraagd.

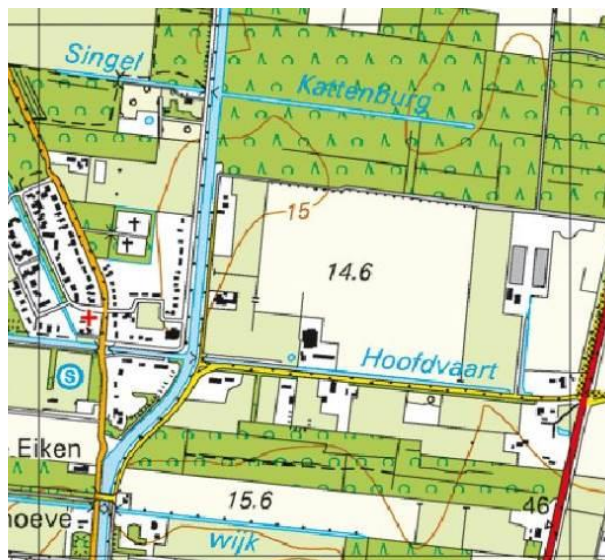

Met deze gegevens in combinatie met een locatiebezoek en ecologische kennis kan een goede inschatting worden verkregen van de locatie en het belang daarvan voor verschillende soorten.

Om een zo compleet mogelijk beeld te krijgen is verder gebruik gemaakt van openbaar toegankelijke en betrouwbare bronnen, waaronder verspreidingsatlassen, rapporten, recente artikelen en internetsites (zie literatuurlijst).

### 3.3 Locatiebezoek

Tijdens een locatiebezoek op 19 maart 2014 is het gebied en de directe omgeving opgenomen. Dit bezoek levert informatie over de op dat moment aanwezige soorten. Voor een compleet beeld is een meer uitgebreide inventarisatie nodig. Afhankelijk van de soortgroep kan dat een heel seizoen duren. Voor een complete inventarisatie zijn dan ook meerdere bezoeken noodzakelijk en gelden per soortgroep standaard methoden. Om een goed beeld te krijgen van te verwachten soorten is het locatiebezoek wel van groot belang. Samen met beschikbare literatuurgegevens is dan toch een inschatting te maken van de geschiktheid van het plangebied voor mogelijk hier voorkomende beschermde soorten.

De resultaten zijn per soortgroep weergegeven in het volgende hoofdstuk.

## 4 Effecten plan/activiteiten op Flora en Fauna

Dit hoofdstuk gaat in op de vraag of er beschermde soorten voorkomen in of om het plangebied. Hierbij zijn de meest voorkomende soortgroepen apart benoemd.

### 4.1 Vaatplanten

Het plangebied bestaat uit een voormalige school, met een verwaarloosde vlindertuin, een verhard schoolplein, parkeerterrein en aan de randen bomen en struiken. Er zijn geen beschermde soorten aangetroffen of te verwachten.

Bij ruimtelijke ingrepen geldt automatisch een vrijstelling van verbodsartikel 8 van de Flora- en faunawet voor laag beschermde soorten. Het aanvragen van een ontheffing is voor flora niet nodig.



*Hondsdraf*

### 4.2 Amfibieën en reptielen

Tijdens het veldbezoek zijn geen amfibieën of reptielen aangetroffen. Op de lijst van de NDFF komt de Rugstreeppad voor (0-1km), maar gezien de afwezigheid van geschikt voortplantingswater en biotoop in de directe omgeving is deze soort, behoudens een enkele doortrekker, ook niet te verwachten. Dat geldt feitelijk ook voor de andere amfibiesoorten. Het perceel is ongeschikt voor reptielen. Het aanvragen van een ontheffing op basis van de Flora- en Faunawet is voor amfibieën of reptielen niet nodig.

### 4.3 Vlinders en Libellen

Tijdens het veldbezoek zijn geen libellen of vlinders aangetroffen. Het biotoop geeft verder geen aanleiding te veronderstellen dat beschermde soorten in het plangebied zullen voorkomen. Een ontheffing op basis van artikel 75 van de Flora- en Faunawet hoeft voor vlinders en libellen niet te worden aangevraagd.



#### 4.4 Zoogdieren

Tijdens het veldbezoek zijn geen beschermde zoogdieren aangetroffen en op basis van de biotoop ook niet te verwachten, behoudens mogelijk de eekhoorn en vleermuizen.

Nesten van eekhoorns zijn beschermd. In het plangebied bevinden zich geen daarvoor geschikte bomen. Wellicht zijn af en toe eekhoorns op het perceel aan het foerageren. Realisatie van het plan verandert daar niets aan.

Verblijfplaatsen van vleermuizen zijn strikt beschermd. Als dergelijke verblijfplaatsen door activiteiten worden verstoord of vernield is een ontheffing noodzakelijk, evenals mitigerende en compenserende maatregelen.

Het plangebied zelf bevat in de bestaande situatie geen voor vleermuizen geschikte bomen. Het plangebied is mogelijk wel in gebruik als foerageergebied voor een aantal soorten. Vleermuizen maken vaak gebruik van vaste vliegroutes tussen de verblijfplaatsen en de foerageergebieden. Hierbij maken ze meestal gebruik van lijnvormige landschapselementen, zoals watergangen, bomenrijen en huizenblokken, om zich te oriënteren. Er is daarbij een voorkeur voor routes langs donkere elementen. Door de planrealisatie wijzigt de situatie nauwelijks t.o.v. van de bestaande situatie. Er is daarmee ook geen effect te verwachten voor eventueel ter plaatse foeragerende vleermuizen. Het plan zal geen effecten hebben op overvliegende vleermuizen.

Tijdens het locatiebezoek is gezocht naar geschikte plaatsen voor mogelijke paar-/zomer-/kraamplaatsen en overwinteringsplaatsen voor vleermuizen. Er zijn in de gevel geen open stootvoegen of andere openingen aanwezig welke hiervoor geschikt zijn te achten. Daarnaast is de vraag of het pand voldoende bezonning krijgt om als vleermuisverblijf geschikt te zijn. Dit gezien de aanwezige hoge eiken langs de weg aan de zuidzijde. De vliering boven het schuine dak is voorzien van dakbeschot. De vliering is nauwelijks toegankelijk. Op basis van de bevindingen (ontbreken toegangen, bezonning) lijkt het zeer onwaarschijnlijk dat zich in de spouw vleermuizen bevinden. Het eventueel aanbrengen van spouwmuurisolatie zal dan ook geen negatieve effecten hebben op deze soortgroep.

Er vindt geen aantasting plaats van (potentieel) onmisbare vliegroutes en foerageergebied van vleermuizen. Ook worden door realisatie van het plan geen verblijfplaatsen verstoord of vernield.

Het aanvragen van een ontheffing op basis van artikel 75 van de Flora- en Faunawet voor zoogdieren is dan ook niet nodig.

## 4.5 Vogels

Er is geen broedvogelinventarisatie uitgevoerd. Op basis van waarnemingen tijdens het veldbezoek, de terreingesteldheid, waarnemingen uit de directe omgeving, bekende verspreidingsgegevens en ervaring is een inschatting gemaakt over mogelijk aanwezige soorten in het gebied.



*Pimpelmees*

Tijdens het bezoek zijn de volgende vogelsoorten in of om het plangebied gezien of gehoord: merel, zanglijster, pimpelmees, appelvink, koolmees, goudvink, groenling, meerkoet, wilde eend, roodborst, kauw en huismus.

Aan de hand van de terreinkenmerken is vastgesteld dat het plangebied beperkte waarde heeft als broedgebied voor vogels. Met name in de tuin en de bosjes is broedgelegenheid. Deze zal na realisatie van de plannen ook aanwezig zijn, waarschijnlijk in grotere mate dan nu.

Nesten van de Huismus zijn wettelijk jaarrond beschermd en vallen onder categorie 2 van vogelnesten. Dit zijn *“nesten van koloniebroeders die elk broedseizoen op dezelfde plaats broeden en die daarin zeer honkvast zijn of afhankelijk van bebouwing of biotoop. De (fysieke) voorwaarden voor de nestplaats zijn vaak zeer specifiek en limitatief beschikbaar”*. Waarschijnlijk zijn huismusnesten aanwezig onder de dakpannen van het gebouw. Als er nesten van de Huismus verdwijnen door realisatie van de plannen is het aanbieden van vervangende nestruimte als mitigerende maatregel noodzakelijk. Dit kan vrij eenvoudig door middel van het plaatsen van speciale mussenpannen of mussenflats (nestkasten). Vooralsnog zijn er geen plannen voor ingrijpende verbouw, waarmee geen nesten in het geding zijn. Significant negatieve effecten zijn daarmee voor de Huismus uit te sluiten.

In het algemeen kan worden gesteld dat ingrepen in het plangebied tijdens het broedseizoen (15 maart – 15 juli) sterke negatieve effecten hebben op de meeste vogelsoorten door vernietiging van broedplaatsen en verstoring van de reproductie. Wettelijk gezien is dat verboden (art. 11 FF). Er wordt geen ontheffing verleend voor het verstoren van (broed)vogels.

De effecten op (broed)vogels in het plangebied en de directe omgeving zullen verder beperkt of nihil zijn. Na realisatie van het plan kan de beplantingsstrook achter de nieuwbouw worden verbreed.



*Goudvink*

Werkzaamheden die broedbiotopen van vogels verstoren of beschadigen dienen te allen tijde te worden voorkomen. Dit is mogelijk door gefaseerd te werken en de uitvoering in elk geval op te starten buiten het broedseizoen van de aanwezige vogels. Is dat niet mogelijk dan dient aantoonbaar te zijn onderzocht (deskundige) dat er geen verstoring van broedvogels zal plaatsvinden.

#### 4.6 Overige soorten

Van de overige beschermde soorten en soortgroepen is te stellen dat deze in het plangebied niet voorkomen of zijn te verwachten. Ook zullen de geplande activiteiten geen effect hebben op deze soorten.

### 5 Gebiedsbescherming

Dit hoofdstuk beschrijft in algemene zin de te verwachten effecten van realisatie van het bestemmingsplan op beschermde gebieden en doelsoorten. Het plangebied ligt in de bebouwde kom van Tiendeveen.

#### 5.1 Natuurbeschermingswet 1998

De Natuurbeschermingswet 1998 (kortweg: Nbwet) vormt de invulling van de gebiedsbescherming van de Vogelrichtlijn en de Habitatrichtlijn en heeft als doel het beschermen en instandhouding van bijzondere gebieden in Nederland. De Nbwet kent verschillende soorten beschermde gebieden. De belangrijkste zijn de Natura 2000-gebieden (Vogel- en Habitatrichtlijngebieden) en de beschermde natuurmonumenten.

Ook voor projecten of handelingen die buiten Natura-2000 gebied plaatsvinden, maar waarvan wel negatieve gevolgen zijn te verwachten in het gebied, zal een beoordeling moet plaatsvinden (externe werking). Hieruit moet blijken of er significant negatieve effecten zijn van de activiteit op de beschermde natuurwaarden. Hierbij valt de te denken aan bijv. amoniakemissie van landbouwbedrijven.

#### 5.2 Natura 2000

Natura 2000 omvat een samenhangend Europees netwerk van beschermde natuurgebieden. Alle Europese lidstaten dragen hieraan bij. Natura 2000 is gericht op het behoud van natuurgebieden en de ontwikkeling daarvan. De Vogelrichtlijn en Habitatrichtlijn vormen hiervoor de onderliggende basis. Alle Natura 2000-gebieden liggen binnen de Ecologische Hoofdstructuur.

De figuur hiernaast (Synbios, maart 2014) geeft de ligging van het plangebied ten opzichte van het Natura 2000 gebied Mantingerzand met specifieke bescherming voor Jeneverbesstruwelen.

Geen van de relevante habitats en soorten zijn in het plangebied aangetroffen of te verwachten.

Het plangebied ligt op ruim 1500m van het Mantingerzand. Op basis van de ligging en aard van de ruimtelijke ingrepen kan geconcludeerd worden dat het plan geen negatieve invloed heeft op de specifieke natuurwaarden van het Natura 2000 gebied Veluwe. Hiermee is een vergunning in het kader van de Natuurbeschermingswet niet nodig.





### 5.3 Ecologische hoofdstructuur

Naast toetsing op Natura2000 gebied vindt separaat een toetsing plaats op de Ecologische hoofdstructuur. In deze situatie ligt de EHS dichterbij (op ca. 340m) dan Natura2000 gebied. Voor de EHS is door de provincie een aantal criteria opgesteld waaraan wordt getoetst of een plan invloed heeft op de wezenlijke waarden en kenmerken van de EHS.

De functiewijziging van onderwijsfunctie naar woon-/werkfunctie heeft in ieder geval een lager aantal transportbewegingen tot gevolg.



Op basis van de ligging van het plangebied ten opzichte van de begrenzing van de EHS mag verder worden aangenomen dat er geen effecten zijn te verwachten op de wezenlijke waarden en kenmerken van het EHS-gebied. Specifieke maatregelen of aanvullend onderzoek worden niet nodig geacht.



## 6 Conclusies en aanbevelingen

### 6.1 Algemeen

Verschillende soorten planten, dieren worden beschermd in de Flora- en faunawet. De Natuurbeschermingswet 1998 beoogt vooral gevoelige gebieden te beschermen. Ten behoeve hiervan zijn, op basis van de Vogel- en Habitatrichtlijn, speciale beschermingsgebieden aangewezen. Een ruimtelijke ontwikkeling is alleen mogelijk als duidelijk is dat geen van de beschermde dieren wordt verontrust, dat de nesten, hollen of andere verblijfsplaatsen niet worden vernield, beschadigd of verstoord en dat planten niet worden verwijderd van hun groeiplaats. Ook mogen door een ruimtelijke ontwikkeling geen significante negatieve effecten plaatsvinden op beschermde gebieden.

Adviesbureau Groenewold Milieu & Natuur heeft in opdracht van Jasper Gieling een natuurtoets uitgevoerd voor een functiewijziging aan de Schoolweg 13 te Tiendeveen, gemeente Hoogeveen.

### 6.2 Flora- en Faunawet

Er zijn geen plannen de school aan de buitenzijde ingrijpend te verbouwen. Wel zal inpartijdig één en ander wijzigen, zoals indeling ruimten. Verder zal de tuin worden uitgebreid met o.a. fruitbomen en een moestuin. Op termijn wordt gedacht aan het plaatsen van dubbel glas, spouwmuurisolatie en zonepanelen op het schuine dak. De enige kans op verstoring is dan aanwezig voor broedende vogels en eventuele vleermuizen in de spouw.

De werkzaamheden vinden zoveel mogelijk plaats in de periode die voor eventueel aanwezige beschermde soorten de minste schade op zal leveren. Voor de algemene soorten geldt een vrijstelling.

#### *Vogels*

Er zijn geen beschermde soorten gevonden of te verwachten, behoudens eventueel broedende vogels in het broedseizoen.

Waarschijnlijk zijn nesten van de Huismus aanwezig in de dakgoot. Dit zijn vaste rust- of verblijfplaatsen welke jaarrond beschermd zijn. Bij het verdwijnen van nestruimte door toekomstige werkzaamheden is het aanbieden van vervangende nestruimte als mitigerende maatregel noodzakelijk. Dit kan eenvoudig door het plaatsen van een mussenflat. Een negatief effect op de soort is daarmee dan uit te sluiten.

#### *Zoogdieren*

Er zijn geen vleermuizen aangetroffen in het plangebied. Er is gezocht naar mogelijke inkruipopeningen en sporen. Deze zijn niet aangetroffen. Het is daarmee en in combinatie met de bezonning niet te verwachten dat vleermuizen in de spouw aanwezig zullen zijn. Bij eventuele spouwmuurisolatie zijn dan ook geen negatieve effecten te verwachten op vleermuizen. Ook heeft het plan geen invloed op de foerageermogelijkheden van vleermuizen. Er zijn verder geen beschermde zoogdieren aangetroffen of te verwachten.

Er geldt een vrijstelling voor de algemeen beschermde soorten (Tabel 1). Voor aanvang van de werkzaamheden is het op basis van de huidig bekende gegevens niet noodzakelijk om een ontheffing ex. art. 75 van de Flora- en Faunawet aan te vragen voor de soorten uit Tabel 2/3.



Bij het aantoonbaar uitvoeren van werkzaamheden volgens een door de Minister goedgekeurde Gedragscode Flora- en Faunawet hoeft geen vrijstelling te worden aangevraagd bij de aanwezigheid van vogels of soorten uit Tabel 2 van de Flora- en Faunawet.

Er vindt door realisatie van het plan/uitvoering van de activiteiten dan geen overtreding plaats van de verbodsbepalingen van art. 11 Flora- en Faunawet.

### **6.3 Natuurbeschermingswet en EHS**

Op basis van de ligging en aard van de ruimtelijke ingrepen kan geconcludeerd worden dat de functiewijziging geen negatieve invloed heeft op de specifieke natuurwaarden. Het in de omgeving aanwezige Natura 2000 gebied Mantingerzand ligt op ruim 1.500m afstand, de EHS op ca. 340m. Daartussen zijn andere woningen en wegen gelegen.

Hiermee is een vergunning in het kader van de Natuurbeschermingswet niet nodig. Er zijn geen negatieve gevolgen te verwachten op de instandhoudingsdoelstellingen. Aanvullend onderzoek is niet nodig.

### **6.4 Voorbehoud en zorgplicht**

De voorliggende natuurtoets is gebaseerd op inventarisatiegegevens van derden, literatuuronderzoek en een verkennend terreinbezoek. Om de risico's op verstoring van beschermde soorten (bijv. vogels) op het werkterrein te minimaliseren, wordt aanbevolen om voorafgaand aan de werkzaamheden het terrein te controleren op de aanwezigheid van beschermde soorten.

Voor alle beschermde soorten, dus ook voor de soorten die zijn vrijgesteld van de ontheffingsplicht, geldt wel een zogenaamde 'algemene zorgplicht' (art. 2 Flora- en faunawet).

Deze zorgplicht houdt in dat de initiatiefnemer passende maatregelen neemt om schade aan beschermde soorten te voorkomen of zoveel mogelijk te beperken. Hierbij gaat het bijvoorbeeld om het voorkómen van verontrusting of verstoring in de kwetsbare perioden zoals de broed-/voortplantingstijd en de periode van afhankelijkheid van de jongen.

De kwetsbare perioden kan per soortgroep verschillen. Als 'veilige' periode voor alle groepen geldt in het algemeen de periode van half augustus tot half november, de periode waarin de voortplantingstijd achter de rug is en dieren als vleermuizen, overige zoogdieren en amfibieën nog niet in winterslaap zijn. Indien een plangebied in die periode bouwrijp wordt gemaakt, geeft realisatie gedurende het winterseizoen en het daarop volgende voorjaar meestal geen problemen. Vaak is het voldoende om rekening te houden met de broedtijd (15 maart-15 juli).

Als bekend is dat werkzaamheden moeten worden uitgevoerd binnen de kwetsbare perioden van de soorten, is het zaak ervoor te zorgen dat het gebied tegen die tijd ongeschikt is als leefgebied voor die soorten. Zo kan bijvoorbeeld vegetatie gedurende het groeiseizoen kort gemaaid worden, of kunnen bomen buiten het broedseizoen worden gekapt, zodat er geen vogels gaan broeden. Hierbij geldt overigens wel de algemene zorgplicht.

Indien tijdens de uitvoering van de werkzaamheden beschermde soorten worden waargenomen dienen maatregelen te worden genomen om schade aan deze individuen zo veel mogelijk te voorkomen (bijvoorbeeld wegvangen en verplaatsen). Het is mogelijk dat hiervoor formeel een ontheffing FF-wet nodig is.



## 6.5 Ecologische kansen

Overigens zijn relatief eenvoudig extra voorzieningen (niet verplicht) te realiseren voor vogels, bijv. een voorziening voor de gierzwaluw, een vide voor de Huismus (verplicht bij vernieling nesten) en een spouwvoorziening voor vleermuizen (verplicht als verblijfplaatsen aanwezig zijn). Ook zijn nestkasten voor vleermuizen te verkrijgen welke aan de muur of aan een boom te bevestigen zijn. Een kolonie vleermuizen eet tientallen kilo's insecten. Een bijenhotel op het zuiden kan deze soortgroep vooruit helpen. Door bij het inplanten van de tuin te kiezen voor o.a. bes- en nootdragende soorten (bijv. lijsterbes, hazelaar, sleedoorn, vlier) en vlindervriendelijke beplanting zijn meerdere soorten naar de tuin te lokken en is een hogere natuurwaarde te creëren.



## 7 Advies

- 1) Uitvoering van de werkzaamheden met eventuele risico's voor soorten zo mogelijk laten plaatsvinden buiten de broedperiode. Overigens mogen eventuele vroege of late legfels niet worden verstoord. De beste tijd is dan tussen september en maart.
- 2) Bij uitvoering van de werkzaamheden altijd invulling geven aan de 'algemene zorgplicht' (art. 2 Flora- en Faunawet), wat inhoudt dat de initiatiefnemer passende maatregelen neemt om schade aan beschermde soorten te voorkomen of zoveel mogelijk te beperken.
- 3) Door het uitvoeren van bovenbedoelde maatregelen, wordt voorkomen dat er verbodsbepalingen genoemd in artikel 11 van de Flora- en faunawet overtreden worden.
- 4) Er zijn geen negatieve gevolgen te verwachten op instandhoudingsdoelstellingen van Natura2000 gebied Mantingerzand of op de EHS. Hiermee is nader onderzoek of een vergunning in het kader van de Natuurbeschermingswet niet nodig.



## 8 Literatuur:

- Broekhuizen, S., B. Hoekstra, V. Van Laar, C. Smeenk & J.B.M. Thissen, 1992. Atlas van de Nederlandse Zoogdieren. Stichting Uitgeverij Koninklijke Nederlandse Natuurhistorische Vereniging, 3de herziene druk.
- Janssen, J.A.M. en Schaminée, J.H.J., 2008: Soorten van de habitatrictlijn
- Lange, R., P.Twisk, A. van Winden & A. van Diepenbeek, 1994. Zoogdieren van West-Europa. Stichting Uitgeverij KNNV en VZZ i.s.m. Vereniging Natuurmonumenten.
- Limpens, H., K. Mostert & W. Bongers (red.) (1997). Atlas van de Nederlandse vleermuizen, Stichting Uitgeverij van de Koninklijke Nederlandse Natuurhistorische Vereniging, Utrecht.
- LNV, 2005a. Buiten aan het werk? Houd tijdig rekening met beschermde dieren en planten! Ministerie van LNV, Den Haag.
- LNV, 2005b. Algemene Handreiking Natuurbeschermingswet 1998. Ministerie van LNV, Den Haag.
- Regiebureau Natura2000, Naslagwerk Natura 2000
- Sierdsema, H., J. van Diermen, B. Aarts, L. van den Bremer en A. van Kleunen. 2008. Factsheets van broedvogels in de Natura 2000-gebieden van Gelderland. SOVON onderzoeksrapport 2008/14. SOVON, Beek-Ubbergen.
- [www.gegevensautoriteitnatuur.nl](http://www.gegevensautoriteitnatuur.nl)
- <http://geodata2.prv.gelderland.nl/>
- <http://mineleni.nederlandsesoorten.nl/>
- [www.natura2000.nl](http://www.natura2000.nl)
- [www.Natuurloket.nl](http://www.Natuurloket.nl)
- [www.RAVON.nl](http://www.RAVON.nl)
- [www.rijksoverheid.nl](http://www.rijksoverheid.nl)
- [www.soortenregister.nl](http://www.soortenregister.nl)
- <http://www.synbiosys.alterra.nl/natura2000>
- <http://www.vleermuis.net>
- [www.waarneming.nl](http://www.waarneming.nl) (website met soortenwaarnemingen in Nederland)
- [www.wetten.nl](http://www.wetten.nl)

## Bijlagen:

1. Overzicht situatie
2. Foto's plangebied
3. Samenvatting natuurwetgeving
4. Voorbeelden voorzieningen



## Bijlage 1

## Overzicht situatie

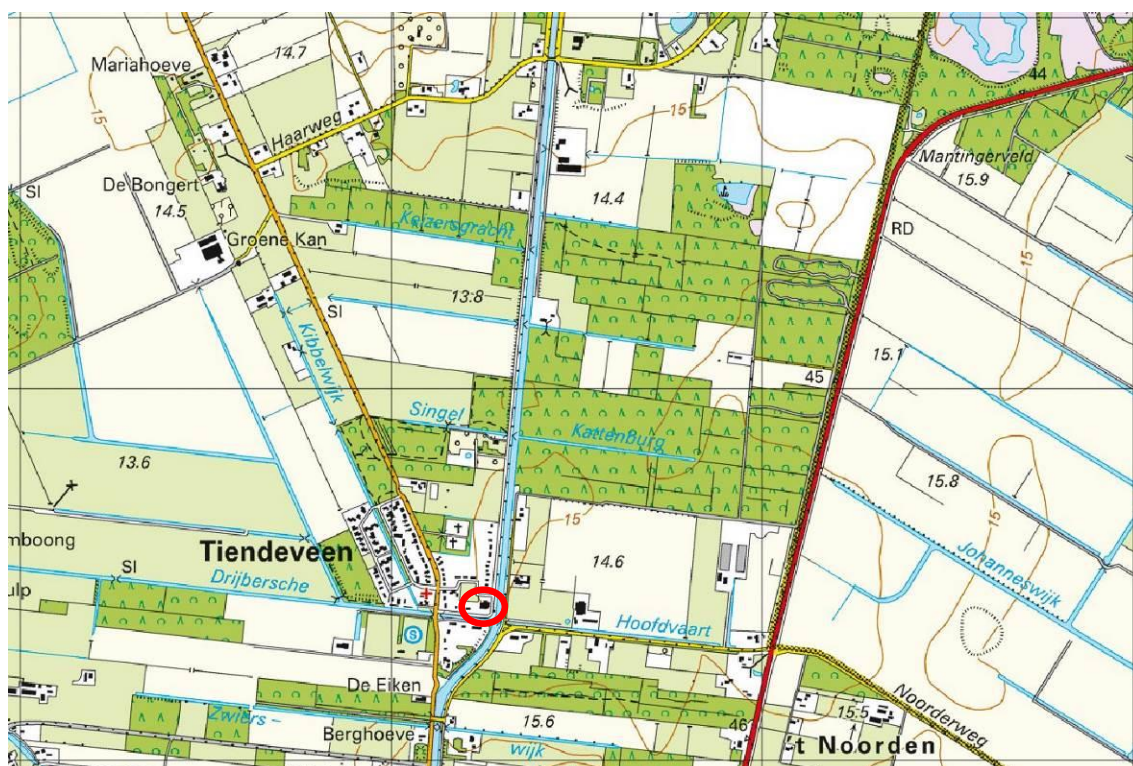

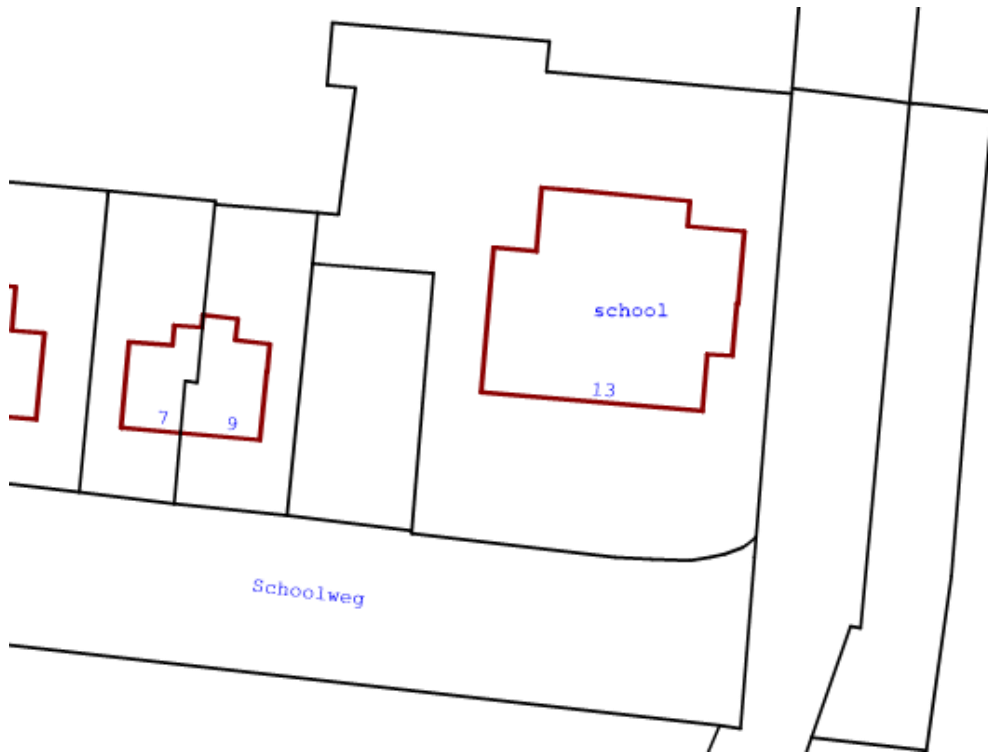



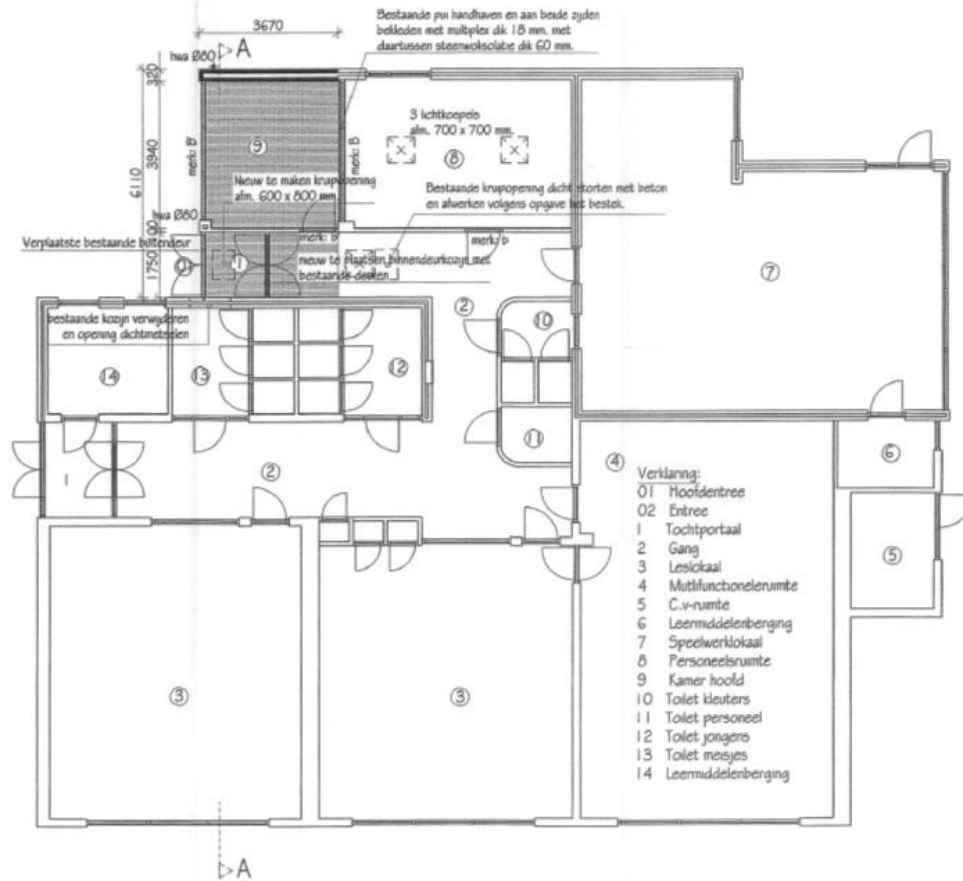

PLATTEGROND



## Bijlage 2

### Foto's plangebied







Zanglijster



Appelvink



## **Bijlage 3**

### **Samenvatting Natuurwetgeving**





# Samenvatting Natuurwetgeving

## Inleiding

In deze bijlage geeft een korte samenvatting van de natuurwetgeving in relatie tot bestemmingsplannen en vergunningen. De bescherming van natuur in Nederland is vastgelegd in Europese en nationale wet- en regelgeving, waarin een onderscheid wordt gemaakt tussen soortenbescherming en gebiedsbescherming. De soortenbescherming is geregeld in de Flora- en faunawet, de gebiedsbescherming in de Natuurbeschermingswet 1998. Daarnaast wordt kort ingegaan op de Rode lijsten en de Ecologische Hoofdstructuur.

## Flora- en faunawet

De Flora- en faunawet (Ffwet) is bedoeld om wilde planten- en diersoorten te beschermen. In Nederland gaat het om ongeveer 500 van de 36.000 soorten die in Nederland voorkomen. Om deze kwetsbare soorten te beschermen bevat de Flora- en faunawet een aantal verbodsbepalingen. Om activiteiten uit te voeren zoals bijv. de bouw van woningen, sloop van gebouwen, aanleg van een fietspad of een bestemmingsplanwijziging moet een toetsing plaatsvinden op de gevolgen voor de Flora en Fauna. Het is mogelijk dat er eerst een ontheffing of vrijstelling nodig is voordat de activiteit kan worden uitgevoerd. Hieraan kunnen voorwaarden worden verbonden voor mitigatie (verzachting) of compensatie.

Het bevoegd gezag op basis van de Wet is afhankelijk van het onderwerp en is of de Minister van Economische zaken, Landbouw en Innovatie (Min. EL&I) of het college van Gedeputeerde Staten (GS). Verder is veel uitgewerkt in Algemene maatregelen van bestuur (AMvB's) en Ministeriële regelingen. Verder hebben de meeste provincies een verordening, waarin beschermingsmaatregelen zijn geregeld.

De bescherming wordt geregeld door de zorgplicht incl. aan te wijzen soorten (art. 2-6) en een aantal verboden (art. 8-13) gericht op het met rust laten van wilde planten en dieren. Daarnaast is er een aantal verboden voor o.a. het uitzetten van dieren en de jacht (art. 14-18).

## Zorgplicht

De zorgplicht omvat zowel de planten en dieren zelf als hun directe leefomgeving. Voor de praktijk betekent dit dat een ieder die weet of redelijkerwijs kan vermoeden dat door zijn handelen of nalaten nadelige gevolgen voor flora of fauna kunnen worden veroorzaakt, verplicht is dergelijk handelen achterwege te laten (art. 2b). Hierbij geldt het redelijkheidsprincipe. Maatregelen om negatieve gevolgen (zo veel mogelijk) te voorkomen, te beperken of ongedaan te maken zijn in principe ook verplicht.

De zorgplicht geldt in alle situaties, voor zowel beschermde als niet beschermde soorten en blijft ook gelden als er een ontheffing of vrijstelling is verleend.

## Beschermde planten

Ruim honderd soorten inheemse planten zijn als beschermd aangewezen (AMvB). Het is verboden deze planten te plukken, te verzamelen, af te snijden, uit te steken, te vernielen, te ontwortelen of op andere wijze van hun groeiplaats te verwijderen (art.8). Buiten de gebieden uit de Natuurbeschermingswet kan de provincie te beschermen leefgebieden aanwijzen (art. 19).

## Beschermde dieren

Aangewezen beschermde diersoorten zijn alle van nature op het grondgebied van de lidstaten van de Europese Unie voorkomende soorten vogels, alle van nature in Nederland voorkomende amfibieën, reptielen en zoogdieren met uitzondering van de bruine rat, de zwarte rat en de huismuis. Daarnaast vissen, schaal- en schelpdieren voor zover ze niet vallen onder de Visserijwet1963.

Overige diersoorten zijn alleen beschermd indien zij bij AMvB of bij ministeriële regeling zijn aangewezen.

Voor de beschermde inheemse diersoorten geldt een verbod op:

1. het doden, verwonden, vangen, bemachtigen of met het oog daarop opsporen (art.9);
2. het opzettelijk verontrusten (art.10);
3. het beschadigen, vernielen, uithalen, wegnemen of verstoren van nesten, holen, of andere voortplantings- of vaste rust- of verblijfplaatsen (art.11);
4. het zoeken, rapen, uit het nest nemen, beschadigen of vernielen van eieren (art.12).

Hierop zijn diverse uitzonderingen mogelijk m.b.t. bijv. bejaagbare soorten (art. 32) en soorten die veel schade veroorzaken. Op landelijk niveau zijn dat bijv. Canadese gans, houtduif, konijn, kauw, vos, zwarte kraai. Op provinciaal niveau kan vrijstelling worden verleend voor bijv. brandgans, ekster, fazant, grauwe gans, haas, holenduif, huismus, kleine rietgans, knobbelzwaan, kolgans, meerkoet, rietgans, ringmus, roek, rotgans, smient, spreeuw, wilde eend en woelrat.



### Databanken

Overigens is er veel informatie over soorten beschikbaar op internet. In de Soortendatabase staat informatie over soorten die in Nederland in het wild voorkomen en op welke manier ze worden beschermd (<http://mineleni.nederlandsesoorten.nl>). Het Soortenregister geeft inhoudelijke informatie over Nederlandse planten- en diersoorten. Bij elke soort staat een uitgebreide beschrijving van onder meer verspreiding, biotoop en levenswijze (<http://www.nederlandsesoorten.nl>). Tot slot geeft de Nationale Databank Flora en Fauna (NDFF) informatie over waar Nederlandse planten- en diersoorten voorkomen. Deze is beschikbaar voor bedrijven en overheden (<http://www.gegevensautoriteitnatuur.nl>).

### Vrijstellingen en ontheffingen

In art. 75 is aangegeven waarvoor vrijstellingen en ontheffingen mogelijk zijn. Art. 75b geeft de relatie met de Wabo en de omgevingsvergunning. In het Besluit en de Regeling vrijstelling beschermde dier- en plantensoorten Flora- en faunawet is aangegeven welk beschermingsregime voor de soorten geldt. Dit wordt ook wel aangegeven als Tabel 1, 2 en 3 soorten.

#### Tabel 1. Algemeen beschermde soorten

Voor de soorten in Tabel 1 geldt een algemene vrijstelling voor art. 8-12 van de Ffwet, als de activiteiten vallen onder ruimtelijke ontwikkelingen, bestendig beheer en onderhoud of bestendig gebruik..

Bij de activiteiten bestendig beheer en onderhoud of bestendig gebruik of ruimtelijke ontwikkelingen, geldt een vrijstelling voor de soorten in tabel 1 voor artikel 8 t/m 12 van de Ffwet. Aan deze vrijstelling zijn geen aanvullende eisen gesteld. Voor deze activiteiten hoeft geen ontheffing aangevraagd worden. Voor andere activiteiten dan hierboven genoemd is voor de soorten in tabel 1 een ontheffing nodig. Een ontheffingaanvraag voor deze soorten wordt getoetst aan het criterium 'doet geen afbreuk aan gunstige staat van instandhouding van de soort' (zgn. lichte toets).

#### Voorbeeld definitie Bestendig beheer

Bestendig beheer betreft voortzetting van het (reguliere) onderhoud gericht op behoud van de bestaande situatie. De werkzaamheden worden al langer op deze manier uitgevoerd en hebben kennelijk niet verhinderd, of zelfs bijgedragen aan de vestiging van beschermde soorten. Daarbij komt dat de werkzaamheden geen nadelige effecten op de aanwezige beschermde soorten mogen hebben. Indien onderhoudsmaatregelen niet meer plaatsvinden c.q. op een andere wijze gaan plaatsvinden, verandert het leefgebied en kunnen aanwezige soorten verdwijnen.

*Bron: Gedragscode Bestendig beheer gemeentelijke groenvoorzieningen*

#### Tabel 2. De overige beschermde soorten

Voor de soorten in Tabel 2 geldt een algemene vrijstelling voor art. 8-12 van de Ffwet, als de activiteiten vallen onder ruimtelijke ontwikkelingen, bestendig beheer en onderhoud of bestendig gebruik, mits activiteiten worden uitgevoerd op basis van een door de minister van EL&I goedgekeurde gedragscode. Hetzelfde geldt voor alle vogelsoorten. Een gedragscode moet door een sector of ondernemer zelf opgesteld worden en ingediend voor goedkeuring. Voor andere activiteiten dan hierboven genoemd is voor de soorten in tabel 2 een ontheffing nodig. Een ontheffingaanvraag voor deze soorten wordt getoetst aan het criterium 'doet geen afbreuk aan gunstige staat van instandhouding van de soort'. Dit is niet van toepassing op alle vogelsoorten (zie toelichting tabel 3).

#### Tabel 3. De strikt beschermde soorten

Voor de soorten in Tabel 3 geldt een vrijstelling als de activiteiten vallen onder bestendig beheer en onderhoud of bestendig gebruik, mits activiteiten worden uitgevoerd op basis van een door de minister van EL&I goedgekeurde gedragscode. Een gedragscode moet door een sector of ondernemer zelf opgesteld worden en ingediend voor goedkeuring. De soorten uit Tabel 3 omvat alle soorten uit Bijlage IV van de Habitatrichtlijn.

Deze vrijstelling is enigszins beperkt:

- voor de activiteiten bestendig beheer en onderhoud in de landbouw en bosbouw en bestendig gebruik geldt voor de soorten uit Tabel 3 geen vrijstelling voor artikel 10 van de Ffwet. Ook niet op basis van een gedragscode. Er is geen ontheffing mogelijk.
- voor de activiteit ruimtelijke ontwikkeling, geldt voor soorten in tabel 3 geen vrijstelling. Ook niet op basis van een gedragscode. Hiervoor is een ontheffing nodig.
- Voor andere activiteiten dan hierboven genoemd is voor de soorten in tabel 3 een ontheffing nodig.



Een ontheffingaanvraag voor de soorten van Tabel 3 wordt getoetst aan drie criteria:

- 1) er is sprake van een in of bij de wet genoemd belang<sup>1</sup>
- 2) er is geen alternatief,
- 3) doet geen afbreuk aan gunstige staat van instandhouding van de soort.

Deze drie criteria vormen de zgn. uitgebreide toets. De drie criteria staan naast elkaar en niet na elkaar (aan alle drie moet voldaan zijn). De uitgebreide toets voor ontheffingverlening geldt ook voor alle vogelsoorten.

(zie voor de soortlijsten: <http://www.rijksoverheid.nl/bestanden/documenten-en-publicaties/rapporten/2005/06/16/overzicht-beschermde-soorten-planten-en-dieren/overzicht-beschermde-soorten-planten-en-dieren.pdf>).

### **Natuurbeschermingswet 1998**

De Natuurbeschermingswet 1998 (kortweg: Nbwet) vormt de invulling van de gebiedsbescherming van de Vogelrichtlijn en de Habitatrichtlijn en heeft als doel het beschermen en instandhouding van bijzondere gebieden in Nederland. De Nbwet kent verschillende soorten beschermde gebieden. De belangrijkste zijn de Natura 2000-gebieden (Vogel- en Habitatrichtlijngebieden) en de beschermde natuurmonumenten. De aanwijzingsbesluiten van deze gebieden bevatten een kaart en een toelichting, waarin de instandhoudingsdoelstellingen staan verwoord. De Nbwet stelt dat alle projecten en handelingen die de kwaliteit van de natuurlijke habitats en de habitats van soorten in een Natura 2000-gebied kunnen verslechteren of een significant verstoringseffect kunnen hebben op de soorten waarvoor het gebied is aangewezen, verboden zijn zonder vergunning (art. 19d). Het maakt daarbij niet uit of dit in of buiten het Natura-2000 gebied plaatsvindt, omdat de Wet ook de 'externe werking' is geregeld. Dat wil zeggen dat voor projecten of handelingen buiten Natura-2000 gebied plaatsvinden maar waarvan wel negatieve gevolgen zijn te verwachten in het gebied een beoordeling moet plaatsvinden. Hieruit moet blijken of er significant negatieve effecten zijn van de activiteit op de beschermde natuurwaarden. Hierbij valt de te denken aan bijv. ammoniakemissie van landbouwbedrijven.

### **Natura 2000**

Natura 2000 omvat een samenhangend Europees netwerk van beschermde natuurgebieden. Alle Europese lidstaten dragen hieraan bij. Natura 2000 is gericht op het behoud van natuurgebieden en de ontwikkeling daarvan. De Vogelrichtlijn en Habitatrichtlijn vormen hiervoor de onderliggende basis. Bepaalde diersoorten en hun natuurlijke leefomgeving (habitat) moeten worden beschermd om de biodiversiteit te behouden. In Nederland zijn ruim 160 gebieden aangemeld als Natura 2000-gebied. Alle Natura 2000-gebieden liggen binnen de Ecologische Hoofdstructuur.

Een deel van de Natura 2000-gebieden is inmiddels definitief aangewezen. Het bijbehorende aanwijzingsbesluit geeft aan welke planten, dieren en habitats het betreft. Een praktische vertaling komt te staan in een beheerplan. Hierin staat onder andere beschreven welke maatregelen nodig zijn om de doelen te behalen.

### **Externe werking**

Niet alleen activiteiten in een Natura 2000-gebied hebben invloed op de staat van instandhouding van het gebied, ook activiteiten buiten het gebied kunnen de waarden in een gebied beïnvloeden. Dit wordt 'externe werking' genoemd. De wet bevat geen definitie van externe werking. Het wordt in het spraakgebruik gehanteerd om aan te geven dat ook projecten of andere handelingen buiten een Natura 2000-gebied kunnen leiden tot verslechtering van de natuurlijke kwaliteit van habitats van soorten, of significante verstoring veroorzaken van soorten waarvoor een Natura 2000-gebied is aangewezen.

Externe werking treedt op wanneer er, ongeacht de locatie, een effectgebied ontstaat als gevolg van het optreden van ruimtelijke overlap tussen een invloedsgebied van een instandhoudingsdoelstelling (IHD) en een invloedsgebied van een activiteit die plaatsvindt buiten een Natura 2000-gebied en waarvoor de IHD gevoelig is (Notitie Externe werking, Steunpunt Natura2000, mei 2010).

---

<sup>1</sup> onderzoek en onderwijs, reproductie en herintroductie, bescherming van flora en fauna, veiligheid van het luchtverkeer, volksgezondheid of openbare veiligheid, dwingende redenen van openbaar belang, het voorkomen van ernstige schade aan vormen van eigendom, belangrijke overlast veroorzaakt door dieren, uitvoering van werkzaamheden in het kader van bestendig beheer en onderhoud in de landbouw en bosbouw, bestendig gebruik, uitvoering van werkzaamheden in het kader van ruimtelijke inrichting of ontwikkeling



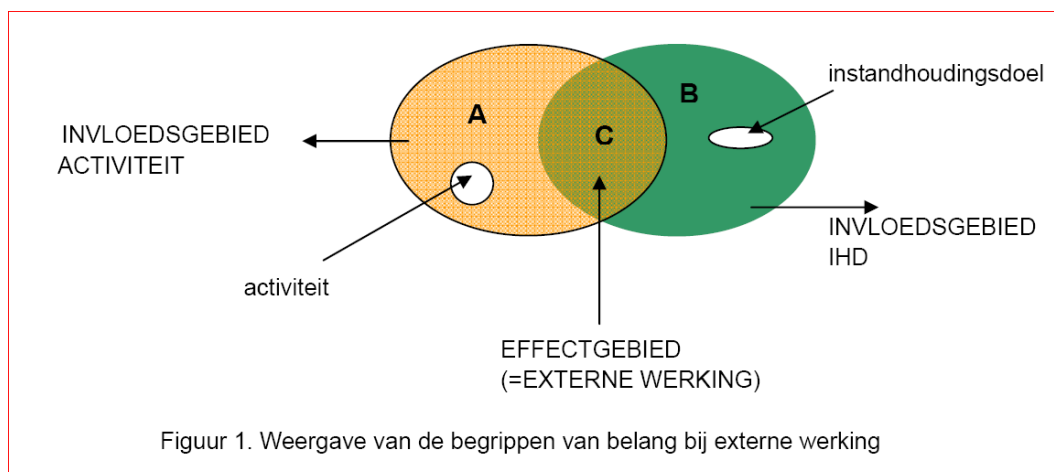

### Stikstof in Natura 2000-gebieden

Een voorbeeld van externe werking is de depositie van stikstof. Door allerlei bronnen komt stikstof in het milieu terecht, afkomstig van de landbouw, verkeer, industrie en huishoudens. De grote hoeveelheid stikstof heeft effecten op de groei van planten. Dit gaat in de regel ten koste van kwetsbare planten en biodiversiteit, waardoor gevoelige gebieden (zoals venen en heide) verruigen door de groei van bijv. grassen en soorten als braam.

Het Rijk werkt aan een nieuw beleid, de Programmatische Aanpak Stikstof (PAS), waarmee wordt gehoopt de hoeveelheid stikstof in de Natura2000 te kunnen verminderen. De PAS brengt daartoe alle bronnen in beeld en er komt een rekentool beschikbaar (Aerius) om de bijdragen van (nieuwe) plannen te kunnen bepalen. De basisgedachte is dat economische ontwikkelingen mogelijk blijven (ontwikkelruimte), mits de totale hoeveelheid stikstof in het gebied omlaag gaat. In de huidige wetgeving is veelal geen vergunning meer mogelijk (bijv. veehouderij) als er in een overbelaste situatie sprake is van toename van de stikstofdepositie in een Natura2000 gebied, ook al is het een hele kleine toename.

Uiteindelijk zullen de afspraken over stikstof een plaats moeten krijgen in de per gebied op te stellen beheerplannen. De verwachting is dat PAS per 1 januari 2014 volledig in werking treedt. In de loop van 2013 is de verwachting dat meer bekend wordt over zaken als beschikbare ontwikkelruimte e.d. De rekentool van Aerius is als bèta-versie al wel beschikbaar.

### Bestemmingsplannen en Natura 2000

Het bestemmingsplan is zowel voor de ruimtelijke ordening als voor de natuurwetgeving een belangrijk instrument voor de bescherming van gebieden die vallen onder de EHS en Natura2000. Gemeenten moeten in hun bestemmingsplannen rekening houden met de instandhoudingsdoelen van Natura 2000 gebieden. Als uit onderzoek blijkt dat de plannen significant negatieve effecten kunnen hebben op de instandhoudingsdoelstellingen, is een passende beoordeling noodzakelijk (zie ook Habitattoets).

Het is van belang in de bestemmingsplannen aandacht te hebben voor:

- aanwezigheid van beschermde soorten en gebieden
- adequaat bestemmen en begrenzen van beschermde gebieden
- opstellen van voorschriften m.b.t. toelaatbare handelingen
- goede toelichting bij het bestemmingsplan

### Vergunningverlening en Natura 2000

Voor de Nbwet kan door het bevoegd gezag (meestal Gedeputeerde Staten, soms de minister van EL&I) vergunning worden verleend op grond van artikel 19d. Voor plannen (bijv. bestemmingsplannen, streekplannen, waterhuishoudingplannen) geldt dat goedkeuring van het bevoegd gezag op grond van artikel 19j nodig is. Ook activiteiten buiten het Natura 2000-gebied kunnen vergunningplichtig zijn als er negatieve effecten door 'externe werking' kunnen optreden. De vergunning of goedkeuring kan pas worden afgegeven nadat een 'habitattoets' het bevoegd gezag de zekerheid heeft gegeven dat het gebied niet wordt aangetast.

Op 1 oktober 2010 is de Wet algemene bepalingen omgevingsrecht (Wabo) in werking getreden. De Wabo regelt de aanvragen van omgevingsvergunningen voor o.a. milieu, bouwen en ruimtelijke plannen. Ook de



Nbwet haakt hierbij aan, in die zin dat een aanvraag Nbwet via de Wabo kan lopen. Dit is echter niet verplicht. Een aanvraag Nbwet kan dus afzonderlijk bij (meestal) de provincie worden ingediend. Voor de omgevingsvergunning is meestal de gemeente het bevoegd gezag. De Wabo bepaalt dat een aanvraag door één bevoegd gezag moet worden afgehandeld. De gemeente zal indien relevant bij de provincie moeten navragen of een verklaring van geen bedenkingen (vvgb) is te verlenen. Zonder deze vvgb mag de gemeente de vergunning niet verlenen. Aan een vvgb kan de provincie voorschriften verbinden welke de gemeente weer aan de omgevingsvergunning moet koppelen.

### **Bestaand gebruik**

De Nb-wet 1998 definieert het bestaand gebruik als gebruik dat plaatsvond ten tijde van aanwijzing van het Vogel- en Habitatrichtlijngebied. In de praktijk (op basis van een brief van de minister van LNV aan de Tweede Kamer, september 2007) wordt het ijkmoment 1 oktober 2005 gehanteerd. Het betreft dan iedere handeling die voor 1 oktober 2005 werd verricht en sedertdien niet of niet in betekenende mate is gewijzigd. Bij bestaand gebruik gaat het om feitelijk gebruik. Dit is in lijn met de Habitatrichtlijn waar het steeds gaat om feitelijkheden. Het is niet relevant of voor het bestaande gebruik al een vergunning op grond van een andere wet was verleend of niet. Het is evenmin relevant of er een vergunning is verleend die meer toestaat dan het feitelijke gebruik.

### **Habitattoets**

In de 'oriëntatiefase' of voortoets wordt onderzocht of een plan, project of handeling (kortweg: 'activiteit'), gelet op de instandhoudingsdoelstellingen, kan worden toegelaten en zo ja onder welke voorwaarden. De gevolgen moeten worden beoordeeld in samenhang met die van andere plannen en projecten ('cumulatieve effecten'). De voortoets is niet verplicht, maar kan wel inzicht geven of er een vergunning nodig is. Dit ter beoordeling aan het bevoegd gezag. Als de effecten klein zijn, volgt een verslechterings- en verstoringstoets'. Bij mogelijke significante effecten volgt een 'passende beoordeling'.

In de verslechterings- en verstoringstoets worden de effecten gespecificeerd. Daarbij hoeft dan niet meer naar cumulatieve effecten te worden gekeken. Het bevoegd gezag beoordeelt of de effecten aanvaardbaar zijn of niet. Aan de vergunning kunnen beperkende voorwaarden worden verbonden (mitigatie en compensatie). Is dat onvoldoende effectief dan kan de vergunning worden geweigerd.

Als een activiteit mogelijk significante gevolgen heeft is een passende beoordeling nodig. Op basis van de beste wetenschappelijke kennis dienen de effecten op de habitats en soorten te worden ingeschat, rekening houdende met cumulatieve effecten.

Als de passende beoordeling uitwijst dat er slechts beperkte effecten zijn, dan dient vergunning te worden aangevraagd. Deze wordt verleend indien de effecten aanvaardbaar worden geacht. Als er significante effecten zijn, dan mag vergunning alleen worden verleend als er voldaan is aan alle drie onderstaande ADC-criteria:

- Er zijn geen geschikte Alternatieven.
- Er is sprake van Dwingende redenen van groot openbaar belang, waaronder redenen van sociale en economische aard.
- Er is voorzien in exacte en tijdige Compensatie.

Het bevoegd gezag moet beoordelen of de resultaten van de ADC toets leiden tot een vergunning of een weigering.

Als er sprake is van aantasting van een gebied dat is aangewezen ter bescherming van prioritair natuurlijk habitat of een prioritaire soort, dient eerst door de minister van EL&I aan de Europese Commissie advies te worden gevraagd. Bovendien is het aantal redenen van groot openbaar belang beperkt. Het toetsingskader voor beschermde natuurmonumenten is zeer vergelijkbaar, echter de procedure en de speelruimte van het bevoegd gezag wijken op enkele ondergeschikte punten af.

### **Zorgplicht**

Artikel 19f legt aan iedereen een zorgplicht voor beschermde natuurgebieden op. Deze zorg houdt in ieder geval in dat ieder die weet of redelijkerwijs kan vermoeden dat een handeling nadelige gevolgen heeft, verplicht is die handeling achterwege te laten of, als dat redelijkerwijs niet kan worden gevergd, eventuele gevolgen zoveel mogelijk te beperken of ongedaan te maken. De nadelige handelingen hebben betrekking op de instandhoudingsdoelen in het geval van een Natura 2000-gebied en op de wezenlijke kenmerken in het geval van een beschermd natuurmonument.

### **Rode lijsten**

Rode lijsten geven een overzicht van diersoorten die uit Nederland zijn verdwenen of dreigen te verdwijnen. De mate van bedreiging is verdeeld over 8 categorieën, lopend van uitgestorven op wereldschaal, (in



het wild) verdwenen uit Nederland, ernstig bedreigd, tot bedreigd, kwetsbaar of gevoelig. Plaatsing op een van de lijsten betekent niet automatisch dat de diersoort is beschermd. Daarvoor is opname in de Flora- en faunawet nodig. Rode lijsten hebben een belangrijke signaleringsfunctie, ze geven aan hoe goed of slecht het met een diersoort gaat. In de Soortendatabase is terug te vinden of een diersoort op één van de rode lijsten staat.

Momenteel zijn er Rode lijsten voor paddenstoelen, bijen, dagvlinders, haften, kokerjuffers, korstmossen, land- en zoetwaterweekdieren, amfibieën, reptielen, mossen, zoogdieren, platwormen, sprinkhanen en krekels, steenvliegen, vaatplanten, vissen vogels en libellen. In totaal staan er momenteel ruim 3300 soorten op de Rode lijsten.

Voor deze soorten geldt dat verslechtering van het leefgebied al snel tot negatieve effecten voor de betreffende soort zal leiden. Een aantal van deze soorten is niet specifiek beschermd in de wetgeving, behoudens de algemene zorgplicht welke altijd geldt. Aparte maatregelen om deze soorten te helpen zullen dan in de regel ook niet of nauwelijks worden getroffen.

### **Ecologische Hoofdstructuur**

De Ecologische Hoofdstructuur (EHS) is een Nederlands netwerk van bestaande en nieuw aan te leggen natuurgebieden, verbonden door robuuste verbindingzones. Het kabinet-Rutte-Asscher wil de EHS (inclusief verbindingzones) uitvoeren, maar daar meer tijd voor nemen. Doel is behoud en versterking van de biodiversiteit, door uitwisseling van planten en dieren tussen gebieden mogelijk te maken.

De begrenzing van de EHS is een provinciale taak. De Ecologische Hoofdstructuur is uitgewerkt in provinciale streekplannen. Ruimtelijke plannen van gemeenten moeten hieraan worden getoetst. De EHS is de afgelopen jaren in gebiedsplannen nader begrensd (vaak op perceelsniveau), waarbij per begrensde eenheid natuurdoeltypen zijn aangewezen.

De EHS bestaat uit bestaande natuurgebieden zoals de Veluwe en de 20 Nationale parken, gebieden met nieuwe natuur van nationaal of internationaal belang, landbouwgebieden met agrarisch natuurbeheer en de meeste grote wateren (Noordzee, Waddenzee, meren, rivieren en de kuststrook). De provincies worden vanaf 2014 verantwoordelijk voor de EHS. In 2021 moet de EHS afgerond zijn.

Het ruimtelijke beleid voor de EHS is gericht op behoud en ontwikkeling van de wezenlijke kenmerken en waarden. In of in de nabijheid van beschermde natuurgebieden geldt het 'nee, tenzij'-regime. Nieuwe plannen, projecten of handelingen zijn niet toegestaan als zij de wezenlijke kenmerken of waarden van het gebied aantasten. Indien een voorgenomen ingreep de 'nee, tenzij'-afweging met positief gevolg doorloopt kan de ingreep plaatsvinden, mits de eventuele nadelige gevolgen worden gemitigeerd en resterende schade wordt gecompenseerd. Indien een voorgenomen ingreep niet voldoet aan de voorwaarden uit het 'nee, tenzij'-regime dan kan de ingreep niet plaatsvinden.

### **Bronnen:**

- [www.wetten.nl](http://www.wetten.nl)
  - [www.rijksoverheid.nl](http://www.rijksoverheid.nl)
  - [www.natuurbeheer.nu](http://www.natuurbeheer.nu)
  - [www.natura2000.nl](http://www.natura2000.nl)
  - [www.infomil.nl](http://www.infomil.nl)
  - <http://mineleni.nederlandsesoorten.nl/>
-

**Bijlage 4**  
**Voorbeeld voorziening**  
**Huismus**  
**(verplicht indien nesten verdwijnen)**



**Mussenflat**



**Mussenvide**

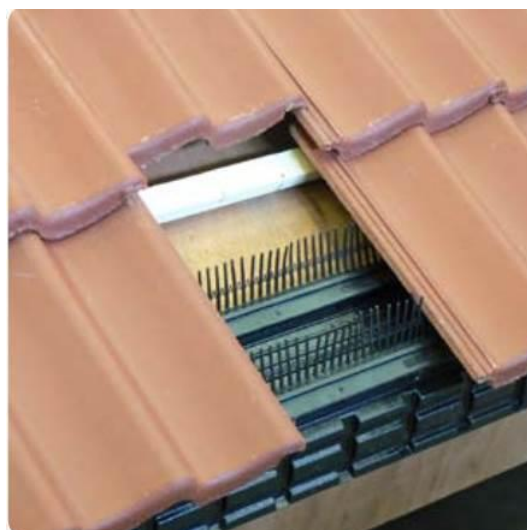
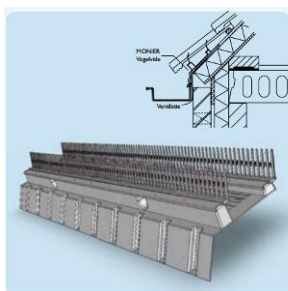

## Voorbeeld voorziening

Dakpan speciaal voor de Gierzwaluw



Verblijfplaats vleermuizen voor in de spouw.

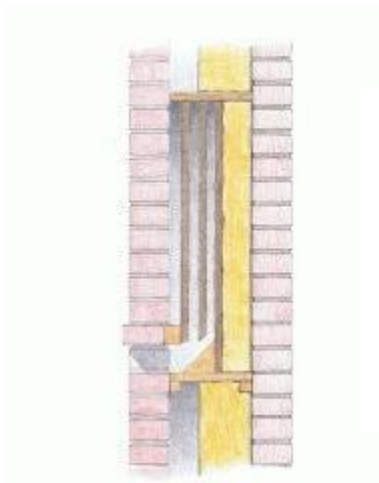

Verblijfplaats vleermuizen nestkast



## Egelhuis

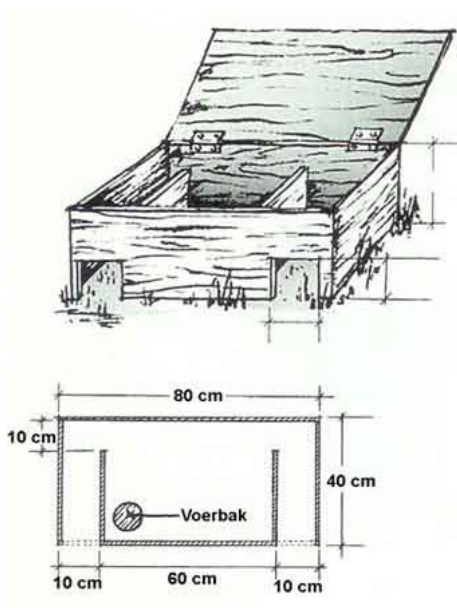

## Insectenhotel

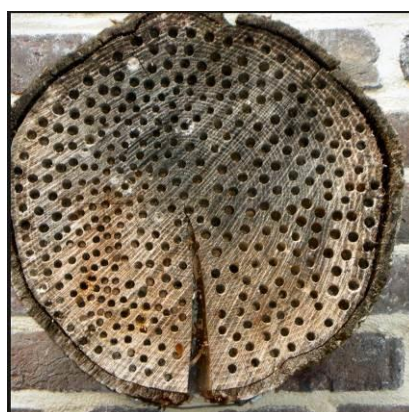

**disclaimer** De Nationale Databank Flora en Fauna (NDFF) is de meest omvangrijke landelijke informatiebron van verspreidingsgegevens en bevat betrouwbare waarnemingen van planten en dieren in een bepaald gebied. Het systeem is in opbouw, nieuwe gegevens worden met regelmaat toegevoegd. Alle gegevens in de NDFF zijn door de Gegevensautoriteit Natuur gevalideerd. Nader (veld-)onderzoek kan noodzakelijk zijn om aanwezigheid van een soort te bevestigen of uit te sluiten.

Copyright vermelden bij verwijzen of citeren naar deze levering: © NDFF - quickscanhulp.nl 17-03-2014 15:01:57



Op de volgende pagina's vindt u de lijst met soorten en afstanden ten opzichte van het plangebied dat deze soorten zijn waargenomen. Een toelichting op deze lijst is te vinden op: [www.quickscanhulp.nl](http://www.quickscanhulp.nl).

Mocht u vragen hebben dan kunt u contact opnemen met de Helpdesk van Het Natuurloket:

e-mail: [info@natuurloket.nl](mailto:info@natuurloket.nl)

telefoon: 0800 2356333

Soort	Soortgroep	Bescherming	Afstand
Herfsttijloos	Vaatplanten	tabel II	0 - 1 km
Steenanjer	Vaatplanten	tabel II	0 - 1 km
Wilde marjolein	Vaatplanten	tabel II	0 - 1 km
Eekhoorn	Zoogdieren	tabel II	0 - 1 km
Rugstreeppad	Amfibieën	tabel III	0 - 1 km
Adder	Reptielen	tabel III	0 - 1 km
Buizerd	Vogels	tabel III	0 - 1 km
Grote Gele Kwikstaart	Vogels	tabel III	0 - 1 km
Havik	Vogels	tabel III	0 - 1 km
Huismus	Vogels	tabel III	0 - 1 km
Kerkuil	Vogels	tabel III	0 - 1 km
Ooievaar	Vogels	tabel III	0 - 1 km
Ransuil	Vogels	tabel III	0 - 1 km
Roek	Vogels	tabel III	0 - 1 km
Slechtvalk	Vogels	tabel III	0 - 1 km
Sperwer	Vogels	tabel III	0 - 1 km
Das	Zoogdieren	tabel III	0 - 1 km
Gewone dwergvleermuis	Zoogdieren	tabel III	0 - 1 km
Alpenwatersalamander	Amfibieën	tabel II	1 - 5 km
Levendbarende hagedis	Reptielen	tabel II	1 - 5 km
Beenbreek	Vaatplanten	tabel II	1 - 5 km
Brede orchis	Vaatplanten	tabel II	1 - 5 km
Gele helmblom	Vaatplanten	tabel II	1 - 5 km
Gevlekte orchis	Vaatplanten	tabel II	1 - 5 km
Gulden sleutelbloem	Vaatplanten	tabel II	1 - 5 km
Jeneverbes	Vaatplanten	tabel II	1 - 5 km
Kleine zonnedaauw	Vaatplanten	tabel II	1 - 5 km
Klokjesgentiaan	Vaatplanten	tabel II	1 - 5 km
Moeraswespenorchis	Vaatplanten	tabel II	1 - 5 km
Parnassia	Vaatplanten	tabel II	1 - 5 km
Prachtklokje	Vaatplanten	tabel II	1 - 5 km
Rapunzelklokje	Vaatplanten	tabel II	1 - 5 km
Rietorchis	Vaatplanten	tabel II	1 - 5 km
Ronde zonnedaauw	Vaatplanten	tabel II	1 - 5 km
Ruig klokje	Vaatplanten	tabel II	1 - 5 km
Valkruid	Vaatplanten	tabel II	1 - 5 km
Veldsalie	Vaatplanten	tabel II	1 - 5 km
Waterdriblad	Vaatplanten	tabel II	1 - 5 km
Welriekende nachtorchis	Vaatplanten	tabel II	1 - 5 km
Wilde gagel	Vaatplanten	tabel II	1 - 5 km
Wilde kievitsbloem	Vaatplanten	tabel II	1 - 5 km
Steenmarter	Zoogdieren	tabel II	1 - 5 km
Heikikker	Amfibieën	tabel III	1 - 5 km



Poelkikker	Amfibieën	tabel III	1 - 5 km
heideblauwtje	Insecten-Dagvlinders	tabel III	1 - 5 km
keizersmantel	Insecten-Dagvlinders	tabel III	1 - 5 km
Gevlekte witsnuitlibel	Insecten-Libellen	tabel III	1 - 5 km
Gladde slang	Reptielen	tabel III	1 - 5 km
Ringslang	Reptielen	tabel III	1 - 5 km
Drijvende waterweegbree	Vaatplanten	tabel III	1 - 5 km
Grote modderkruiper	Vissen	tabel III	1 - 5 km
Boomvalk	Vogels	tabel III	1 - 5 km
Gierzwaluw	Vogels	tabel III	1 - 5 km
Steenuil	Vogels	tabel III	1 - 5 km
Wespendief	Vogels	tabel III	1 - 5 km
Zwarte Wouw	Vogels	tabel III	1 - 5 km
Baardvleermuis	Zoogdieren	tabel III	1 - 5 km
Boommarter	Zoogdieren	tabel III	1 - 5 km
Franjestaart	Zoogdieren	tabel III	1 - 5 km
Gewone grootoorvleermuis	Zoogdieren	tabel III	1 - 5 km
Gewone-, Kleine- of Ruige dwergvleermuis	Zoogdieren	tabel III	1 - 5 km
Gewone- of Grijsz grootoorvleermuis	Zoogdieren	tabel III	1 - 5 km
Laatvlieger	Zoogdieren	tabel III	1 - 5 km
Watervleermuis	Zoogdieren	tabel III	1 - 5 km
Bosorchis	Vaatplanten	tabel II	5 - 10 km
Daslook	Vaatplanten	tabel II	5 - 10 km
Dennenorchis	Vaatplanten	tabel II	5 - 10 km
Lange ereprijs	Vaatplanten	tabel II	5 - 10 km
Kamsalamander	Amfibieën	tabel III	5 - 10 km
veenbesparelmoervlinder	Insecten-Dagvlinders	tabel III	5 - 10 km
Noordse winterjuffer	Insecten-Libellen	tabel III	5 - 10 km
Hazelworm	Reptielen	tabel III	5 - 10 km
Baard- of Brandts	Zoogdieren	tabel III	5 - 10 km
Meervleermuis	Zoogdieren	tabel III	5 - 10 km
Rosse vleermuis	Zoogdieren	tabel III	5 - 10 km
Ruige dwergvleermuis	Zoogdieren	tabel III	5 - 10 km
Waterspitsmuis	Zoogdieren	tabel III	5 - 10 km
Grote keverorchis	Vaatplanten	tabel II	10 - 25 km
Harlekijn	Vaatplanten	tabel II	10 - 25 km
Mannetjesorchis	Vaatplanten	tabel II	10 - 25 km
Maretak	Vaatplanten	tabel II	10 - 25 km
Spaanse ruiter	Vaatplanten	tabel II	10 - 25 km
Steenbreekvaren	Vaatplanten	tabel II	10 - 25 km
Stengelloze sleutelbloem	Vaatplanten	tabel II	10 - 25 km
Tongvaren	Vaatplanten	tabel II	10 - 25 km
Vleeskleurige orchis	Vaatplanten	tabel II	10 - 25 km
Weideklokje	Vaatplanten	tabel II	10 - 25 km

Wit bosvogeltje	Vaatplanten	tabel II	10 - 25 km
Kleine modderkruiper	Vissen	tabel II	10 - 25 km
Paling	Vissen	tabel II	10 - 25 km
Rivierdonderpad	Vissen	tabel II	10 - 25 km
Wild zwijn	Zoogdieren	tabel II	10 - 25 km
Boomkikker	Amfibieën	tabel III	10 - 25 km
Knoflookpad	Amfibieën	tabel III	10 - 25 km
Vinpootsalamander	Amfibieën	tabel III	10 - 25 km
rouwmantel	Insecten-Dagvlinders	tabel III	10 - 25 km
veenhooibeestje	Insecten-Dagvlinders	tabel III	10 - 25 km
Brede geelgerande waterroofkever	Insecten-Kevers	tabel III	10 - 25 km
Groene glazenmaker	Insecten-Libellen	tabel III	10 - 25 km
Oostelijke witsnuitlibel	Insecten-Libellen	tabel III	10 - 25 km
Zandhagedis	Reptielen	tabel III	10 - 25 km
Bever	Zoogdieren	tabel III	10 - 25 km
Gewone of Kleine dwergvleermuis	Zoogdieren	tabel III	10 - 25 km
Kleine dwergvleermuis	Zoogdieren	tabel III	10 - 25 km
Myoot onbekend	Zoogdieren	tabel III	10 - 25 km
Otter	Zoogdieren	tabel III	10 - 25 km
Tweekleurige vleermuis	Zoogdieren	tabel III	10 - 25 km
Veldspitsmuis	Zoogdieren	tabel III	10 - 25 km
Vliegend hert	Insecten-Kevers	tabel II	25 - 50 km
Bergnactorchis	Vaatplanten	tabel II	25 - 50 km
Bijenorchis	Vaatplanten	tabel II	25 - 50 km
Blaasvaren	Vaatplanten	tabel II	25 - 50 km
Blauwe zeedistel	Vaatplanten	tabel II	25 - 50 km
Gevlekte orchis/Bosorchis	Vaatplanten	tabel II	25 - 50 km
Groensteel	Vaatplanten	tabel II	25 - 50 km
Lange zonnedauw	Vaatplanten	tabel II	25 - 50 km
Muurbloem	Vaatplanten	tabel II	25 - 50 km
Stijf hardgras	Vaatplanten	tabel II	25 - 50 km
Veenmosorchis	Vaatplanten	tabel II	25 - 50 km
Welriekende/Bergnactorchis	Vaatplanten	tabel II	25 - 50 km
Zomerklokje	Vaatplanten	tabel II	25 - 50 km
Zwartsteel	Vaatplanten	tabel II	25 - 50 km
Europese meerval	Vissen	tabel II	25 - 50 km
Rivierdonderpad	Vissen	tabel II	25 - 50 km
Zwarte grondel	Vissen	tabel II	25 - 50 km
Damhert	Zoogdieren	tabel II	25 - 50 km
Edelhert	Zoogdieren	tabel II	25 - 50 km
Grote bosmuis	Zoogdieren	tabel II	25 - 50 km
Geelbuikvuurpad	Amfibieën	tabel III	25 - 50 km
Vroedmeesterpad	Amfibieën	tabel III	25 - 50 km
Grote vuurvliinder	Insecten-Dagvlinders	tabel III	25 - 50 km