

Toetsing Flora- en faunawet

in verband met de voorgenomen aanleg van een bezinkvijver aan het
Zwartschaap 46 te Stuifzand, gemeente Hoogeveen



Rapport 2011-032

E. van der Ploeg
C.J.E. Brochard

Toetsing Flora- en faunawet

in verband met de voorgenomen aanleg van een bezinkvijver aan het
Zwartschaap 46 te Stuifzand, gemeente Hoogeveen

Rapport 2011-032

E. van der Ploeg

C.J.E. Brochard

koeman en bijkerk bv

ecologisch onderzoek en advies

bezoekadres	oosterweg 127 Haren
postadres	postbus 111 9750 AC Haren
telefoon	050 8200018
telefax	050 8200013
email	info@koemanenbijkerk.nl
website	www.koemanenbijkerk.nl

Colofon

Opdrachtgever	MiSa Advies, Postbus 159, 4190 CD Geldermalsen
Titel	Toetsing Flora- en faunawet in verband met de voorgenomen aanleg van een bezinkvijver aan het Zwartschaap 46 te Stuifzand, gemeente Hoogeveen
Subtitel	-
Auteurs	E. van der Ploeg & C.J.E. Brochard
Datum	6 mei 2011
Pagina's (inclusief bijlagen)	28
Opdrachtnr	-
Projectnr	2011-109
Rapportnr	2011-032
Status	Definitief
Akkoord	Drs. G.J. Berg
Paraaf	

Foto omslag: Het plangebied aan het Zwartschaap te Stuifzand

Deze publicatie kan geciteerd worden als:

van der Ploeg, E. 2011. Toetsing Flora- en faunawet in verband met de voorgenomen aanleg van een bezinkvijver aan het Zwartschaap 46 te Stuifzand, gemeente Hoogeveen. Rapport 2011-032, Koeman en Bijkerk bv, Haren.

© Koeman en Bijkerk bv / MiSa Advies

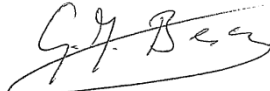
Dit rapport is vervaardigd op verzoek van opdrachtgever hierboven aangegeven en is zijn eigendom. Niets uit dit rapport mag worden veeleelvoudigd en/of openbaar gemaakt worden door middel van druk, fotokopie, microfilm of op welke andere wijze dan ook, zonder voorafgaande schriftelijke toestemming van de opdrachtgever hierboven aangegeven en Koeman en Bijkerk bv, noch mag het zonder een dergelijke toestemming worden gebruikt voor enig ander werk dan waarvoor het is vervaardigd.

Koeman en Bijkerk bv is niet aansprakelijk voor gevolgschade, alsmede schade welke voortvloeit uit toepassingen van resultaten van werkzaamheden of andere gegevens verkregen van Koeman en Bijkerk bv; opdrachtgever vrijwaart Koeman en Bijkerk bv voor aanspraken van derden in verband met deze toepassing.

Inhoudsopgave

Samenvatting	7
1 Inleiding	9
1.1 Achtergrond	9
1.2 Doel	10
1.3 Opzet	10
2 Wettelijk kader	11
2.1 Flora- en faunawet	11
2.2 Gewijzigde Natuurbeschermingswet 1998	15
3 Huidige natuurwaarde onderzoeksgebied	17
3.1 Gebiedsbeschrijving	17
3.2 Speciale Beschermingszones	17
3.3 Beschermden soorten	17
3.4 Gebiedspotenties	19
4 Volledigheid	21
5 Conclusies	23
5.1 Gevolgen van de ingreep en mitigerende maatregelen	23
5.2 Eindconclusie	23
6 Literatuur	25
Bijlage I Waargenomen soorten in het plangebied en hun beschermingsstatus	27

Samenvatting

In opdracht van *MiSa Advies* te Geldermalsen, heeft Koeman en Bijkerk bv een toetsing van de Flora- en faunawet uitgevoerd in verband met de voorgenomen aanleg van een bezinkvijver aan het Zwartschaap 46 te Stuifzand, gemeente Hoogeveen. Het plangebied heeft een oppervlakte van circa 1000 m² en ligt ongeveer 1 km ten noorden van Stuifzand. In het gebied zal een bezinkvijver worden aangelegd. Momenteel heeft het plangebied een agrarische functie.

In het plangebied werden sporen aangetroffen van de lichtbeschermdde Mol en de Ree. Dit betreft echter soorten van tabel 1 AMvB artikel 75 van de Flora- en faunawet waarvoor sinds 23 februari 2005 een algemene vrijstelling in het kader van de Flora- en faunawet wordt verleend bij, onder andere, ruimtelijke ontwikkelingen.

Negatieve effecten van de ingreep op de aangetroffen beschermde vogelsoorten, in de vorm van verstoring en vernietiging van enkele nesten, worden verwacht wanneer eventueel de aanwezige beplanting langs de westgrens van het plangebied wordt verwijderd gedurende de periode dat broedende vogels aanwezig zijn. Om deze effecten te mitigeren wordt aanbevolen de werkzaamheden niet plaats te laten vinden in de broedperiode (voor de meeste vogels 15 maart – 15 juli) en bomen en struiken te inspecteren op broedgevallen vlak voor de kap. In de Flora- en faunawet wordt geen vast begrensde broedperiode gehanteerd. Indien een broedgeval zich voordoet wordt dit gekwalificeerd als broedperiode, ongeacht de datum.

Er bestaat geen noodzaak tot het aanvragen van ontheffingen in het kader van de Flora- en faunawet. Wel blijft voor alle soorten de algemene zorgplicht gelden. Bij verstoring van dieren tijdens de werkzaamheden moeten deze daarom de gelegenheid krijgen te vluchten naar een nieuwe leefomgeving.

In de directe omgeving van het plangebied bevinden zich geen Speciale Beschermingszones in het kader van de EU-Habitatrichtlijn of de EU-Vogelrichtlijn waarop de ingreep een negatief effect zal sorteren.

1 Inleiding

1.1 Achtergrond

In opdracht van *MiSa Advies* te Meteren, heeft Koeman en Bijkerk bv een toetsing van de Flora- en faunawet uitgevoerd in verband met de voorgenomen aanleg van een bezinkvijver aan het Zwartschaap 46 te Stuifzand, gemeente Hoogeveen. Het plangebied heeft een oppervlakte van circa 1000 m² en ligt ongeveer 1 km ten noorden van Stuifzand. In het gebied zal een bezinkvijver worden aangelegd. Momenteel heeft het plangebied een agrarische functie.

Het plangebied bevindt zich binnen het kilometerhok met de Amersfoort coördinaten 230-530 (Figuur 1). Een kilometerhok is een vastgelegd gebied van 1x1 km dat als standaard dient voor het inventariseren van de flora en fauna door de Particuliere Gegevensbeherende Organisaties (PGO's).

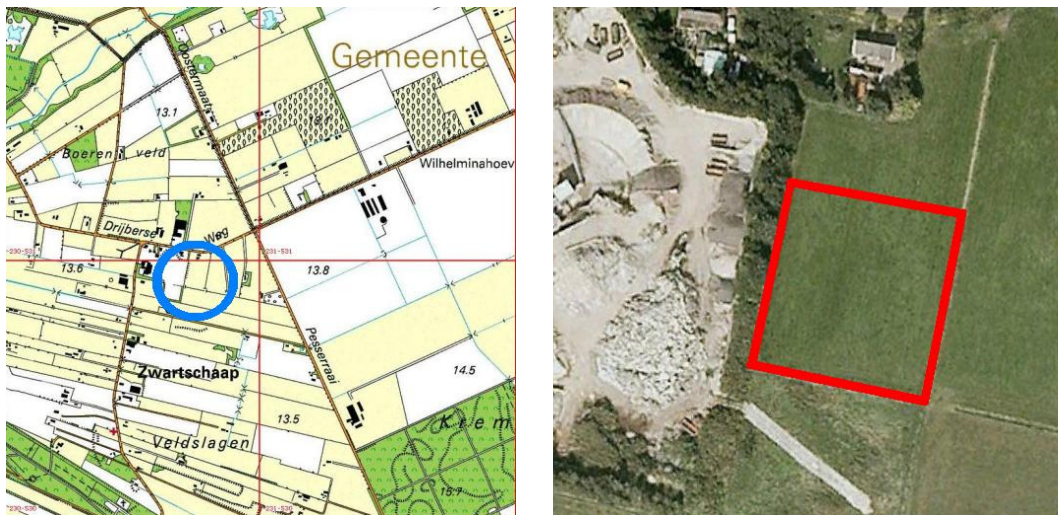

Figuur 1 Links de situering van het plangebied binnen het km-hok 230-530 (blauw omcirkeld). Rechts een luchtfoto van het plangebied (bron: Google Earth).

1.2 Doel

Doel van het onderzoek was het toetsen van de voorgenomen ingreep aan de flora- en faunawetgeving. Hiertoe moest worden nagegaan of het plangebied een specifieke beschermingsstatus geniet in het kader van de EU-habitat- of -vogelrichtlijn (zie 2.2), alsmede of er van de voorgenomen ingreep consequenties zijn te verwachten voor beschermde gebieden in de omgeving. Daarnaast moest het voorkomen van wettelijk beschermde planten- en diersoorten in het plangebied en de directe omgeving worden onderzocht. Voor eventuele aanwezige beschermde soorten moest worden nagegaan of een ontheffing van de Flora- en faunawet (zie 2.1) moet worden aangevraagd, alsmede of en hoe de uitvoering van de ingreep kan worden aangepast om verstoring te voorkomen.

1.3 Opzet

Het bestaan van Speciale Beschermingszones in het kader van de Habitat- en Vogelrichtlijn in of rond het plangebied werd nagegaan bij het ministerie van LNV en de beschikbaarheid van bestaande inventarisatiegegevens uit het gebied werd nagegaan bij het Natuurloket, een stichting die de gezamenlijke PGO's vertegenwoordigt. Tijdens het veldbezoek op 27 april 2011, is het hele plangebied onderzocht op geschiktheid voor en het voorkomen van alle planten- en diersoortgroepen. In dit rapport worden de resultaten van het onderzoek beschreven en gebruikt om de voorgenomen ingreep te toetsen aan de flora- en faunawetgeving.

2 Wettelijk kader

De Natuurbeschermingswet dateert uit 1967. Deze voldeed niet aan de verplichtingen van de internationale verdragen en de Europese Vogel- en Habitatrichtlijn (Anonymus 1979, 1992). Daarom is het Nederlandse natuurbeschermingsrecht aangepast. In 2002 is de Flora- en faunawet (Anonymus 1998, 2000) van kracht geworden waarin de soortenbescherming is opgenomen en in oktober 2005 is de gewijzigde Natuurbeschermingswet 1998 ten behoeve van de bescherming van natuurgebieden in werking getreden. De laatste wijzigingen aan de Natuurbeschermingswet zijn van kracht sinds de invoering van de Crisis- en herstelwet uit 2010. De teksten voor dit hoofdstuk zijn grotendeels ontleend aan de website van het ministerie van LNV (www.minlnv.nl). De conclusies die in deze rapportage worden getrokken zijn gebaseerd op de huidige geldende natuurbeschermingswet.

2.1 Flora- en faunawet

In de Flora- en faunawet is het soortenbeschermingsdeel van de Habitatrichtlijn en Vogelrichtlijn geïmplementeerd evenals het CITES¹-verdrag. De doelstelling van de wet is de bescherming en het behoud van de gunstige staat van instandhouding van in het wild levende planten- en diersoorten.

Beschermde soorten

Onder de Flora- en faunawet zijn de volgende soorten als beschermd aangewezen:

- een aantal inheemse plantensoorten,
- alle van nature in Nederland voorkomende soorten zoogdieren (met uitzondering van Zwarte rat, Bruine rat en Huismuis),
- alle van nature op het Europese grondgebied van de lidstaten van de Europese Unie voorkomende vogelsoorten,
- alle van nature in Nederland voorkomende amfibieën- en reptielensoorten,
- alle van nature in Nederland voorkomende vissoorten (met uitzondering van soorten genoemd in de Visserijwet 1963);
- een aantal overige inheemse diersoorten,
- een aantal uitheemse dier- en plantensoorten.

Zorgplicht en verbodsbepalingen

In de Flora- en faunawet is een zorgplicht opgenomen en de wet bevat een aantal verbodsbepalingen om er voor te zorgen dat in het wild levende soorten zoveel mogelijk met rust gelaten worden (alleen de relevante verbodsbepalingen worden hier genoemd).

- Artikel 2: Zorgplicht. De zorgplicht houdt in dat menselijk handelen geen nadelige gevolgen voor flora en fauna mag hebben. De zorgplicht geldt voor alle planten en dieren, beschermd of niet. In het geval van beschermde planten of dieren geldt de

¹ CITES is het verdrag dat de internationale handel van in het wild levende dier- en plantensoorten reguleert teneinde uitsterven van soorten door overexploitatie te voorkomen.

zorgplicht ook als er een ontheffing of vrijstelling is verleend. De zorgplicht voor dieren betekent niet dat er geen dieren mogen worden gedood, maar wel dat dit, indien noodzakelijk, met zo min mogelijk lijden gepaard gaat.

- Artikel 8: Het is verboden planten, behorende tot een beschermde inheemse plantensoort, te plukken, te verzamelen, af te snijden, uit te steken, te vernielen, te beschadigen, te ontwortelen of op enigerlei andere wijze van hun groeiplaats te verwijderen.
- Artikel 9: Het is verboden dieren, behorende tot een beschermde inheemse diersoort, te doden, te verwonden, te vangen, te bemachtigen of met het oog daarop op te sporen.
- Artikel 10: Het is verboden dieren, behorende tot een beschermde inheemse diersoort, opzettelijk te verontrusten.
- Artikel 11: Het is verboden nesten, holen of andere voortplantings- of vaste rust- of verblijfplaatsen van dieren, behorende tot een beschermde inheemse diersoort, te beschadigen, te vernielen, uit te halen, weg te nemen of te verstoren.
- Artikel 12: Het is verboden eieren van dieren, behorende tot een beschermde inheemse diersoort, te zoeken, te rapen, uit het nest te nemen, te beschadigen of te vernielen.
- Artikel 13: Het is verboden om beschermde dier- en plantensoorten te vervoeren en onder zich te hebben.

Beschermingsregimes

In 2005 is de Flora- en faunawet gewijzigd door een inwerking getreden Algemene Maatregel van Bestuur (AMvB artikel 75 Flora- en faunawet). Artikel 75 biedt de mogelijkheid ontheffing aan te vragen van de verbodsbepalingen (artikel 8 t/m12, zie hierboven). Ook biedt de Flora- en faunawet voor bepaalde soorten en ingrepen vrijstellingen, mits aan bepaalde voorwaarden wordt voldaan. In de nieuwe opzet van de Flora- en faunawet zijn beschermde soorten onderverdeeld in drie tabellen, elk met hun eigen beschermingsregime, en worden vogels apart behandeld (Figuur 2). De volgende drie beschermingsregimes worden onderscheiden:

- **Regime 1:** Hieronder vallen de zogenaamde tabel 1-soorten. Dit betreft een aantal beschermde, maar vrij algemene soorten in Nederland. De gunstige staat van instandhouding in Nederland is momenteel niet in het geding en ze staan niet vermeld in bijlage IV van de Habitatrichtlijn.
- **Regime 2:** Hieronder vallen de zogenaamde tabel 2-soorten. Dit betreft de 'overige beschermde soorten'. Deze soorten zijn beschermd en de gunstige staat van instandhouding in Nederland kan in het geding zijn. Ze staan niet vermeld in bijlage IV van de Habitatrichtlijn.
- **Regime 3:** Hieronder vallen de zogenaamde tabel 3-soorten. Dit betreft de 'strikt beschermde soorten'. Voor deze soorten geldt dat de gunstige staat van instandhouding in Nederland duidelijk in het geding is en/of ze staan vermeld in bijlage IV van de Habitatrichtlijn. De eerste groep betreft soorten die middels een Algemene Maatregel van Bestuur door de minister van LNV zijn aangewezen (AMvB bijlage 1-

soorten). De tweede groep betreft soorten uit bijlage IV van de Europese Habitatrichtlijn.

- Vogels: Vogels zijn niet in één van bovenstaande tabellen opgenomen en worden in de nieuwe opzet van de Flora- en faunawet apart behandeld. Verblijfplaatsen van vogels die hun verblijfplaats het hele jaar door gebruiken zijn jaarrond beschermd. Er worden vier categorieën onderscheiden van nesten die hele jaar door zijn beschermd:
 1. *Nesten die, behalve gedurende het broedseizoen als nest, buiten het broedseizoen in gebruik zijn als vaste rust- en verblijfplaats (voorbeeld: Steenuil).*
 2. *Nesten van koloniebroeders die elk broedseizoen op dezelfde plaats broeden en die daarin zeer honkvast zijn of afhankelijk van bebouwing of biotoop. De (fysieke) voorwaarden voor de nestplaats zijn vaak zeer specifiek en limitatief beschikbaar (voorbeeld: Roek, Gierzwaluw en Huismus).*
 3. *Nesten van vogels, zijnde geen koloniebroeders, die elk broedseizoen op dezelfde plaats broeden en die daarin zeer honkvast zijn of afhankelijk van bebouwing of biotoop. De (fysieke) voorwaarden voor de nestplaatsen zijn vaak zeer specifiek en limitatief beschikbaar (voorbeeld: Ooievaar, Kerkuil en Slechtvalk).*
 4. *Vogels die jaar in jaar uit gebruik maken van hetzelfde nest en die zelf niet of nauwelijks in staat zijn een nest te bouwen (bijvoorbeeld: Boomvalk, Buizerd en Ransuil).*

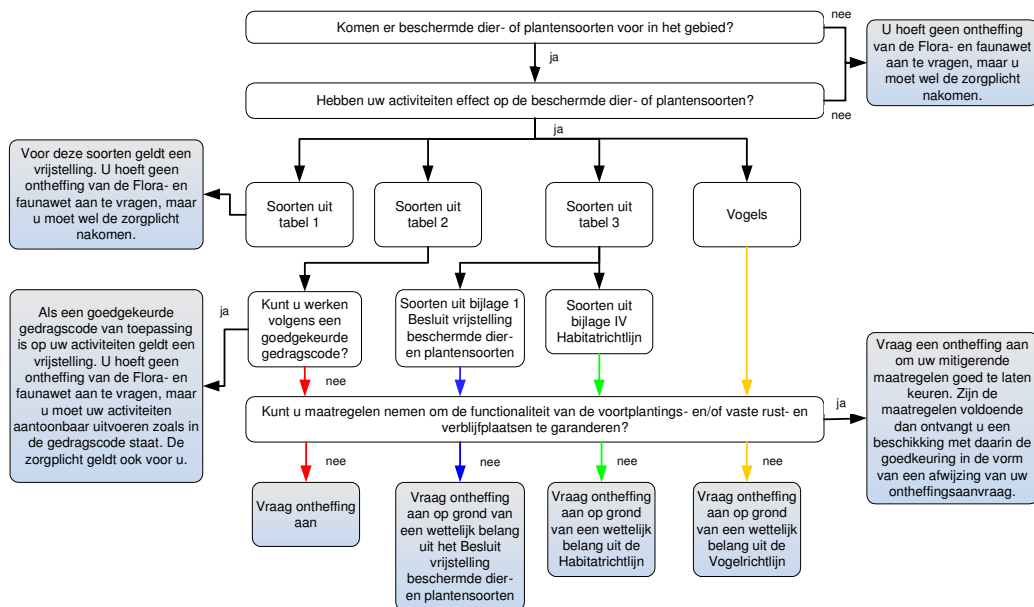

Figuur 2 Stroomschema voor activiteiten- en werkzaamheden die uitgevoerd worden vanwege ruimtelijke ontwikkeling en -inrichting (Uit: LNV, 2009)

Hoe te handelen bij het aantreffen van beschermde soorten.

- **Tabel 1-soorten:** Voor soorten uit tabel 1 geldt sinds 23 februari 2005 een algemene vrijstelling die in het kader van de Flora- en faunawet wordt verleend bij, onder andere, ruimtelijke ontwikkelingen (AMvB artikel 75 van de Flora- en faunawet). Voor deze soorten hoeft daarom geen ontheffing te worden aangevraagd. De algemene zorgplicht (artikel 2) blijft wel onverminderd van kracht.
- **Tabel 2-soorten:** Wanneer activiteiten worden ondernomen die zijn te kwalificeren als bestendig gebruik of bestendig beheer en onderhoud of ruimtelijke ontwikkelingen, geldt een vrijstelling voor deze soorten voor de artikelen 8 t/m 12, mits de activiteiten worden uitgevoerd op basis van een door de minister van LNV goedgekeurde gedragscode. Een gedragscode moet door een sector of ondernemer zelf opgesteld worden en worden ingediend voor goedkeuring. Wanneer het niet mogelijk is de activiteiten via een goedgekeurde gedragscode uit te voeren, moeten maatregelen worden genomen om de functionaliteit van de voortplantings- en/of vaste rust- en verblijfplaats te garanderen. Deze mitigerende maatregelen moeten voorafgaand aan de activiteiten worden goedgekeurd door middel van een ontheffingsaanvraag. Als de maatregelen voldoende zijn krijgt u een beschikking met daarin de goedkeuring van uw maatregelen. De goedkeuring krijgt u in de vorm van een afwijzing van uw ontheffingsaanvraag. U heeft namelijk geen ontheffing nodig doordat u met uw maatregelen overtreding van de Flora- en faunawet voorkomt. U mag uw werkzaamheden dus gaan uitvoeren.
- **Tabel 3-soorten:** Dit zijn soorten die vermeld zijn in bijlage 1 van bovengenoemde AMvB, alsmede soorten die voorkomen in bijlage IV van de Habitatrichtlijn en die daardoor een strikte bescherming genieten. In dit geval dient u mitigerende maatregelen te treffen om de functionaliteit van de voortplantings- en/of vaste rust- en verblijfplaats te garanderen. Deze mitigerende maatregelen moeten voorafgaand aan de activiteiten worden goedgekeurd door middel van een ontheffingsaanvraag. Wanneer de maatregelen als voldoende worden beschouwd, krijgt u een beschikking met daarin de goedkeuring van uw maatregelen. De goedkeuring krijgt u in de vorm van een afwijzing van uw ontheffingsaanvraag. U heeft namelijk geen ontheffing nodig doordat u met uw maatregelen overtreding van de Flora- en faunawet voorkomt. U mag uw werkzaamheden dus gaan uitvoeren. Wanneer deze maatregelen niet kunnen worden genomen dient een ontheffing te worden aangevraagd op grond van een wettelijk belang uit het Besluit vrijstelling beschermde dier- en plantensoorten (bijlage 1-soorten) of op grond van een wettelijk belang uit de Habitatrichtlijn (bijlage IV-soorten).
- **Vogels:** Werkzaamheden of gebruik van ruimte waarbij vogels worden gedood of verontrust (artikel 10), of waardoor hun nesten of vaste rust- of verblijfplaatsen worden verstoord (artikel 11), zijn verboden. De verbodsbepalingen van artikel 11 beperken zich bij vogels tot alleen de plaatsen waar gebroed wordt (nesten, hollen en dergelijke), inclusief de functionele omgeving om het broeden succesvol te laten doen zijn, én slechts gedurende de periode dat wordt gebroed. In de praktijk betekent dit dat met name het broedseizoen dient te worden ontzien. Wanneer de

werkzaamheden buiten het broedseizoen plaatsvinden zal in het algemeen niet snel een ontheffing nodig zijn. In de Flora- en faunawet wordt geen vast begrensde broedperiode gehanteerd. Indien een broedgeval zich voordoet wordt dit gekwalificeerd als broedperiode, ongeacht de datum. Wanneer een jaarrond beschermd nest wordt aangetroffen en deze door de ingreep zal verdwijnen is een omgevingscheck nodig. Dit houdt in dat een deskundige moet vaststellen of in de omgeving voldoende gelegenheid bestaat voor de soort om zelfstandig een vervangend nest te vinden. Wanneer dit niet het geval is dan moet, voor zover mogelijk, een alternatief nest worden aangeboden. Is dit niet mogelijk dan zal een ontheffing moeten worden aangevraagd op grond van een wettelijk belang uit de Vogelrichtlijn.

2.2 Gewijzigde Natuurbeschermingswet 1998

De Natuurbeschermingswet is gericht op gebiedsbescherming, de aangewezen gebieden en het beschermingsregime dat daarbij hoort. Een ontheffing voor de Flora- en faunawet betekent niet automatisch een vergunning op grond van de Natuurbeschermingswet. Ook het omgekeerde geldt. Beide wetten staan naast elkaar!

In Nederland hebben veel natuurgebieden een beschermde status onder de Natuurbeschermingswet gekregen. Daarbij kunnen drie categorieën beschermingsgebieden worden onderscheiden:

- Natura 2000-gebieden
- Beschermde natuurmonumenten
- Wetlands

Onder Natura 2000-gebieden vallen de gebieden die op grond van de Vogelrichtlijn en Habitatrichtlijn zijn aangewezen. Voor al deze gebieden gelden instandhoudingsdoelen. De essentie van het beschermingsregime voor deze gebieden is dat deze instandhoudingsdoelen niet in gevaar mogen worden gebracht. Deze instandhoudingsdoelen zijn terug te vinden in de aanwijzingsbesluiten. Om dit toetsbaar te maken, kent de Natuurbeschermingswet 1998 voor projecten en andere handelingen (zowel bestaand als nieuw) die gevolgen voor soorten en habitats van de betreffende gebieden zouden kunnen hebben, een vergunningplicht. Een vergunning voor een project wordt alleen verleend wanneer zeker is dat de instandhoudingsdoelen van het gebied niet in gevaar worden gebracht. Hiervan mag alleen worden afgeweken wanneer alternatieve oplossingen voor het project ontbreken en wanneer sprake is van dwingende redenen van groot openbaar belang. Bovendien moet voorafgaande aan het toestaan van een afwijking zeker zijn dat alle schade gecompenseerd wordt (de zogenaamde ADC-toets: Alternatieven, Dwingende redenen van groot openbaar belang en Compenserende maatregelen). Redenen van economische aard kunnen ook gelden als dwingende reden van groot openbaar belang. Als prioritaire soorten of habitats deel uitmaken van de instandhoudingsdoelen mogen redenen van economische aard alleen gebruikt worden na toetsing door de Europese Commissie (LNV 2005).

Verlenen van vergunning op grond van Natuurbeschermingswet

Zowel projecten en andere handelingen in als buiten een Natura 2000-gebied kunnen vergunningsplichtig zijn; de wet kent namelijk de zogenaamde externe werking. Als een activiteit die buiten een beschermd gebied plaats zal vinden, negatieve gevolgen kan hebben voor dat gebied, moet deze beoordeeld worden. Hierbij moeten ook cumulatieve effecten worden betrokken. Dit kan betekenen dat een plan of handeling op zich geen significant effect veroorzaakt maar in combinatie met andere handelingen of plannen wel. Ook dan is een vergunning noodzakelijk.

De Natuurbeschermingswet kent twee routes voor het verlenen van een vergunning. Als significante negatieve effecten op kunnen treden moet een passende beoordeling worden uitgevoerd. Als er wel effecten verwacht worden, maar deze zeker niet significant zullen zijn, kan worden volstaan met een Verslechterings- en Verstoringstoets (VV-toets).

Samengevat betekent dit dat er een drietal situaties mogelijk zijn:

1. Zeker geen negatief effect: Geen vergunning op grond van de Natuurbeschermingswet nodig.
2. Mogelijk negatief effect maar zeker geen significant negatief effect: Verslechterings- en Verstoringstoets, afhankelijk van de uitkomst wordt al dan niet een vergunning verleend.
3. Kans op een significant negatief effect: Passende beoordeling (zwaardere procedure) noodzakelijk. Afhankelijk van de uitkomst wordt al dan niet een vergunning verleend.

Bij een kans op negatieve effecten is het aan te raden om in een vroeg stadium met het bevoegd gezag te overleggen over de te volgen procedure.

3 Huidige natuurwaarde onderzoeksgebied

3.1 Gebiedsbeschrijving

Het plangebied bestaat uit een weiland met een voedselrijk karakter. De vegetatie bestaat uit uitsluitend algemene soorten, waarbij Engels raaigras (*Lolium perenne*) de meest dominante soort is. Daartussen groeien verschillende kruidensoorten, waaronder Ridderzuring (*Rumex obtusifolius*), Paardenbloem (*Taraxacum officinale*) en Vogelmuur (*Stellaria media*). De randen van het weiland zijn het meest divers qua vegetatie. Buiten de beschermde vogelsoorten werden in het plangebied sporen aangetroffen van de lichtbeschermden Ree (*Capreolus capreolus*) en Mol (*Talpa europaea*). Direct grenzend aan het plangebied ligt een bunker, waarin mogelijk vleermuizen verblijven. De waarde van het plangebied voor deze soortgroep is echter minimaal.



Figuur 3 Links het plangebied gezien vanuit noordelijke richting, rechts de ten westen van het plangebied gelegen bunker.

3.2 Speciale Beschermingszones

Het plangebied maakt geen onderdeel uit van een Speciale Beschermingszone onder de EU-habitatrichtlijn of de EU-vogelrichtlijn. In de directe omgeving van het plangebied bevinden zich ook geen Speciale Beschermingszones waarop de ingreep een negatief effect zou kunnen hebben. De meest nabijgelegen Speciale Beschermingszone, het Natura 2000-gebied Mantingerzand, bevindt zich op een afstand van circa 4 km van het plangebied.

3.3 Beschermde soorten

Het Natuurloket geeft per soortgroep aan met welke nauwkeurigheid deze in het verleden is onderzocht en hoeveel beschermde soorten daarbij zijn aangetroffen. Op grond van de gegevens van het Natuurloket werd vastgesteld dat het kilometerhok 230-530, waarbinnen het plangebied zich bevindt, in het verleden voor geen van de soortgroepen goed is onderzocht. Hoewel daarbij wel enkele beschermde soorten zijn aangetroffen was het gezien de ligging van het plangebied in het betreffende km-hok niet noodzakelijk om bestaande gegevens aan te schaffen bij het Natuurloket. Onderstaande tekst geeft

per soortgroep naast de bevindingen uit het veldonderzoek ook de resultaten van het Natuurloket.

Vaatplanten

Tijdens het veldbezoek werden in het plangebied geen beschermde soorten aangetroffen. Gezien de huidige inrichting van het gebied worden ook geen strengbeschermde soorten binnen het plangebied verwacht. Het kilometerhok 230-530, waarbinnen het plangebied is gelegen, is tussen 1990 en 2010 in onbepaalde mate onderzocht op vaatplanten. Hierbij werden twee lichtbeschermde en drie strengbeschermde soorten waargenomen (respectievelijk tabel 1 en tabel 2/3 AMvB artikel 75 van de Flora- en faunawet) en vijf soorten van de Nederlandse Rode lijst (gegevens Het Natuurloket).

Libellen

Tijdens het veldbezoek werden geen libellen aangetroffen. Op grond van de huidige inrichting van het gebied kan worden gezegd dat geen beschermde soorten worden verwacht. Het betreffende km-hok is tussen 2000 en 2010 redelijk onderzocht op libellen. Hierbij werden geen beschermde soorten aangetroffen, maar wel twee soorten van de Nederlandse Rode Lijst (gegevens Het Natuurloket).

Dagvlinders

Tijdens het veldbezoek werden in het plangebied drie algemene soorten dagvlinders aangetroffen. Op grond van de huidige inrichting van het gebied worden geen beschermde soorten verwacht. Het betreffende km-hok is tussen 2000 en 2010 redelijk onderzocht op dagvlinders. Daarbij werden geen beschermde soorten of soorten van de Nederlandse Rode Lijst aangetroffen (gegevens Het Natuurloket).

Amfibieën

In het plangebied werden geen amfibieën aangetroffen. Op grond van de huidige inrichting van het plangebied worden geen strengbeschermde soorten verwacht. Het betreffende km-hok is tussen 2000 en 2010 niet onderzocht op amfibieën (gegevens Het Natuurloket).

Vogels

Tijdens het veldbezoek werden in en direct rond het plangebied 17 vogelsoorten aangetroffen. Vier van deze soorten, de Boerenzwaluw (*Hirundo rustica*), de Huismus (*Passer domesticus*), de Kneu (*Carduelis cannabina*) en de Ringmus (*Passer montanus*) staan op de Nederlandse Rode Lijst als gevoelige soort, de overige soorten komen in Nederland algemeen voor (zie Bijlage I). Alle waargenomen soorten worden beschermd onder de Flora- en faunawet, zoals bijna alle in Nederland voorkomende vogelsoorten. De nesten van de Huismus zijn jaarrond beschermd, maar zijn in het plangebied niet te verwachten. Het betreffende km-hok is tussen 2000 en 2010 slecht/niet onderzocht op broedvogels en watervogels. Daarbij werden 14 soorten aangetroffen die beschermd worden onder de Flora- en faunawet en vier soorten die op de Nederlandse Rode Lijst staan (gegevens Het Natuurloket).

Zoogdieren

Tijdens het veldbezoek werden sporen van twee lichtbeschermdе zoogdiersoorten waargenomen, de Mol en de Ree (*Capreolus capreolus*). Deze soorten vallen onder het lichtste beschermingsregime en staan in tabel 1 AMvB artikel 75 van de Flora- en faunawet. Het betreffende km-hok is in het verleden niet onderzocht op zoogdieren (gegevens Het Natuurloket).

Overige soortgroepen

Tijdens het veldbezoek werd vastgesteld dat de huidige inrichting het plangebied ongeschikt maakt voor overige beschermde soorten. Er zijn ook geen aanwijzingen uit het verleden dat beschermde soorten zijn waargenomen (gegevens Het Natuurloket).

3.4 Gebiedspotenties

Het plangebied is momenteel zeer monotoon van aard. Bij toepassing van een ecologisch verantwoord maaibeheer kan een structuur- en kruidenrijk grasland ontstaan, waardoor met name voor dagvlinders de mogelijkheden kunnen worden vergroot. In de randzones zijn reeds grotere hoeveelheden Grote brandnetel (*Urtica dioica*) te vinden, welke een belangrijke voedselbron zijn voor veel dagvlindersoorten. Het aanwezige Look-zonder-look (*Alliaria petiolata*) vormt een belangrijke waardplant voor het eveneens aanwezige Oranjetipje (*Anthocharis cardamines*). In goed beheerde, schraal gehouden graslanden liggen ook mogelijkheden voor verschillende soorten zandoogjes en de Kleine vuurvlinder. Voor weidevogels en andere broedvogels van grasland en slootoevers is het gebied te klein en ligt het te dichtbij intensief gebruikte bebouwing.

De bunker welke direct ten westen van het plangebied is gesitueerd biedt uitstekende mogelijkheden als verblijfplaats voor vleermuizen. Momenteel is de waarde van het plangebied als foerageergebied voor vleermuizen echter te verwaarlozen. Door de aanleg van een waterbassin zal de potentie voor deze soortgroep naar alle waarschijnlijkheid toenemen door het verhoogde voedselaanbod in de vorm van muggen.

4 Volledigheid

Het uitgevoerde onderzoek betreft een quickscan. Binnen de beperkte tijd van het veldonderzoek is nooit met zekerheid vast te stellen dat alle aanwezige soorten zijn waargenomen. Op grond van de vrij beschikbare gegevens van het Natuurloket en het veldbezoek in april 2011, denken wij echter dat de kans op het voorkomen van beschermde soorten in het plangebied goed kon worden ingeschat.

5 Conclusies

5.1 Gevolgen van de ingreep en mitigerende maatregelen

In het plangebied werden sporen aangetroffen van de lichtbeschermdde Mol en de Ree. Dit betreft echter soorten van tabel 1 AMvB artikel 75 van de Flora- en faunawet waarvoor sinds 23 februari 2005 een algemene vrijstelling in het kader van de Flora- en faunawet wordt verleend bij, onder andere, ruimtelijke ontwikkelingen.

Negatieve effecten van de ingreep op de aangetroffen beschermde vogelsoorten, in de vorm van verstoring en vernietiging van enkele nesten, worden verwacht wanneer eventueel de aanwezige beplanting langs de westgrens van het plangebied wordt verwijderd gedurende de periode dat broedende vogels aanwezig zijn. Om deze effecten te mitigeren wordt aanbevolen de kapwerkzaamheden niet plaats te laten vinden in de broedperiode (voor de meeste vogels 15 maart – 15 juli) en bomen en struiken te inspecteren op broedgevallen vlak voor de kap. In de Flora- en faunawet wordt geen vast begrensde broedperiode gehanteerd. Indien een broedgeval zich voordoet wordt dit gekwalificeerd als broedperiode, ongeacht de datum.

5.2 Eindconclusie

Er bestaat geen noodzaak tot het aanvragen van ontheffingen in het kader van de Flora- en faunawet. Wel blijft voor alle soorten de algemene zorgplicht gelden. Bij verstoring van dieren tijdens de werkzaamheden moeten deze daarom de gelegenheid krijgen te vluchten naar een nieuwe leefomgeving.

Voor de vogels die zijn aangetroffen geldt dat de nesten buiten het broedseizoen niet van belang zijn voor de instandhouding van de soort. Indien de werkzaamheden buiten de broedperiode worden uitgevoerd, met voorkeur in het winterhalfjaar, is het derhalve niet nodig ontheffing aan te vragen.

In de directe omgeving van het plangebied bevinden zich geen Speciale Beschermingszones in het kader van de EU-Habitatrichtlijn of de EU-Vogelrichtlijn waarop de ingreep een negatief effect zal sorteren.

6 Literatuur

- Anonymus. 1979. Richtlijn 70/409/EEG van de Raad van 2 april 1979 inzake het behoud van de vogelstand. *Publicatieblad van de Europese Gemeenschappen* Nr. L 103 van 25/04/1979: 1-18.
- Anonymus. 1992. Richtlijn 92/43/EEG van de Raad van 21 mei 1992 inzake de instandhouding van de natuurlijke habitats en de wilde flora en fauna. *Publicatieblad van de Europese Gemeenschappen* Nr. L 206 van 22/07/1992: 7-50.
- Anonymus. 1998. Wet van 25 mei 1998, houdende regels ter bescherming van in het wild levende planten- en diersoorten (Flora- en faunawet). *Staatsblad* 402: 1-37.
- Anonymus. 2000. Besluit van 28 november 2000, houdende aanwijzing van dier- en plantensoorten ingevolge de Flora- en faunawet (Besluit aanwijzing dier- en plantensoorten Flora- en faunawet). *Staatsblad* 523: 1-11.
- LNV. 2004. *Besluit van de Minister van Landbouw, Natuur en Voedselkwaliteit van ..., TRCJZ/2004/5727, houdende vaststelling van rode lijsten flora en fauna.*
- LNV. 2005. *Algemene Handreiking Natuurbeschermingswet 1998.* Ministerie van Landbouw, Natuur en Voedselkwaliteit, Den Haag.
- LNV. 2009. *Aangepaste beoordeling ontheffing ruimtelijke ingrepen Flora- en faunawet.* Ministerie van Landbouw, Natuur en Voedselkwaliteit, Den Haag
- van Heusden, W.R.M. & S.J. Vreugdenhil. 2006. *Handreiking Flora- en faunawet. Voor werkzaamheden en activiteiten in het kader van bestendig gebruik, bestendig beheer en onderhoud en ruimtelijke inrichting en ontwikkeling. Eindconcept.* Dienst Landelijk Gebied. 91 pp.

Bijlage I Waargenomen soorten in het plangebied en hun beschermingsstatus

Alle vermelde soorten zijn waargenomen in het plangebied tijdens het veldbezoek op 27 april 2011. FF: nummer = nummer van de tabel uit AMvB artikel 75 Flora- en faunawet waarin een onder deze wet beschermde soort is opgenomen, vogels zijn niet in één van deze tabellen opgenomen en zijn aangegeven met +; RL: nummer = status van soort met vermelding op de Nederlandse Rode Lijst; 0 = uitgestorven op wereldschaal, 1 = in het wild uitgestorven op wereldschaal, 2 = verdwenen uit Nederland, 3 = in het wild verdwenen uit Nederland, 4 = ernstig bedreigd, 5 = bedreigd, 6 = kwetsbaar, 7 = gevoelig (LNV 2004).

Nederlandse naam	Wetenschappelijke naam	FF	RL
Vaatplanten			
Bosveldkers	<i>Cardamine flexuosa</i>	-	-
Echte kamille	<i>Matricaria chamomilla</i>	-	-
Engels raaigras	<i>Lolium perenne</i>	-	-
Gestreepte witbol	<i>Holcus lanatus</i>	-	-
Gewone berenklaauw	<i>Heracleum sphondylium</i>	-	-
Gewone braam	<i>Rubus fruticosus</i>	-	-
Gewone brunel	<i>Prunella vulgaris</i>	-	-
Gewone hoornbloem	<i>Cerastium fontanum vulgare</i>	-	-
Gewone smeerwortel	<i>Symphytum officinale</i>	-	-
Gewone veldbies	<i>Luzula campestris</i>	-	-
Gewoon varkensgras	<i>Polygonum aviculare</i>	-	-
Grote brandnetel	<i>Urtica dioica</i>	-	-
Grote vossenstaart	<i>Alopecurus pratensis</i>	-	-
Grote weegbree	<i>Plantago major major</i>	-	-
Haagwinde	<i>Calystegia sepium</i>	-	-
Herderstasje	<i>Capsella bursa-pastoris</i>	-	-
Hondsdrif	<i>Glechoma hederacea</i>	-	-
Kleine klaver	<i>Trifolium dubium</i>	-	-
Look-zonder-look	<i>Alliaria petiolata</i>	-	-
Madeliefje	<i>Bellis perennis</i>	-	-
Melganzenvoet	<i>Chenopodium album</i>	-	-
Paardenbloem	<i>Taraxacum officinale</i>	-	-
Pinksterbloem	<i>Cardamine pratensis</i>	-	-
Riet	<i>Phragmites australis</i>	-	-
Ruw beemdgras	<i>Poa trivialis</i>	-	-
Scherpe boterbloem	<i>Ranunculus acris</i>	-	-
Smalle weegbree	<i>Plantago lanceolata</i>	-	-
Veldzuring	<i>Rumex acetosa</i>	-	-
Vogelmuur	<i>Stellaria media</i>	-	-
Wolfspoot	<i>Lycopus europaeus</i>	-	-
Zomereik	<i>Quercus robur</i>	-	-
Zwarte els	<i>Alnus glutinosa</i>	-	-
Vlinders			
Bont zandoogje	<i>Pararge aegeria</i>	-	-
Boomblauwtje	<i>Celastrina argiolus</i>	-	-
Oranjepipje	<i>Anthocharis cardamines</i>	-	-
Vogels			
Boerenzwaluw	<i>Hirundo rustica</i>	+	7
Braamsluiper	<i>Sylvia curruca</i>	+	-
Heggenmus	<i>Prunella modularis</i>	+	-
Huisemus	<i>Passer domesticus</i>	+	7
Kneu	<i>Carduelis cannabina</i>	+	7
Koolmees	<i>Parus major</i>	+	-
Merel	<i>Turdus merula</i>	+	-
Pimpelmees	<i>Parus caeruleus</i>	+	-
Putter	<i>Carduelis carduelis</i>	+	-
Ringmus	<i>Passer montanus</i>	+	7

Roodborst	<i>Erithacus rubecula</i>	+	-
Sperwer	<i>Accipiter nisus</i>	+	-
Staartmees	<i>Aegithalos caudatus</i>	+	-
Tijftjaf	<i>Phylloscopus collybita</i>	+	-
Vink	<i>Fringilla coelebs</i>	+	-
Zwarte kraai	<i>Corvus corone</i>	+	-
Zwartkop	<i>Sylvia atricapilla</i>	+	-
Zoogdieren			
Mol	<i>Talpa europaea</i>	1	-
Ree	<i>Capreolus capreolus</i>	1	-
