



Sigma Bouw & Milieu
Phileas Foggstraat 153
7825 AW Emmen

Tel. (0591) 65 91 28
Fax (0591) 65 93 25

www.sigma-bm.nl
E-mail info@sigma-bm.nl

Onderwerp: **verkennend milieukundig bodemonderzoek
volgens NEN-5740+A1
Oosterwijk Westzijde perceel sectie AE nr. 2355 te
Oranjedorp**

Projectnummer: **17-M8332**

Opdrachtgever: **mevr. C. Vink**

Datum: **27 februari 2018**

onderwerp **verkennd milieukundig bodemonderzoek volgens NEN-5740+A1 Oosterwijk Westzijde perceel sectie AE nr. 2355 te Oranjedorp**

datum 27 februari 2018

projectnummer 17-M8332

in opdracht van mevr. C. Vink
Ermerzand 8
7843 PN Erm

uitgevoerd door Sigma Bouw & Milieu
Phileas Foggstraat 153
7825 AW Emmen
tel: (0591) 659128
fax:(0591) 659325

Sigma Bouw & Milieu is gecertificeerd volgens de norm NEN-EN-ISO 9001:2008, het uitvoeren van milieukundige bodemonderzoeken en geotechnische onderzoeken

Sigma Bouw & Milieu is gecertificeerd volgens "Beoordelingsrichtlijn voor het procescertificaat Monsterneming Bouwstoffenbesluit SIKB 1000 protocol 1001: Monsterneming grond voor partijkeuringen"



Sigma Bouw & Milieu is gecertificeerd volgens "Beoordelingsrichtlijn voor het procescertificaat Veldwerk bij milieuhygiënisch bodemonderzoek SIKB 2000 protocollen 2001, 2002 en 2018"



Sigma Bouw & Milieu is gecertificeerd volgens "Beoordelingsrichtlijn voor het procescertificaat Milieukundige begeleiding (water)bodemsaneringen en nazorg SIKB 6000, protocol 6001: Milieukundige begeleiding landbodemsanering met conventionele methoden"

BRL SIKB 6000

(het onderhavige onderzoek heeft uitsluitend betrekking op de beoordelingsrichtlijn BRL SIKB 2000, protocol 2001 en 2002)

Niets uit deze uitgave mag worden vermenigvuldigd en/of openbaar worden gemaakt door middels van druk, fotokopie, microfilm of anderszins zonder voorafgaande, schriftelijke toestemming van de opdrachtgever of Sigma Bouw & Milieu.

INHOUD

1	INLEIDING.....	4
1.1	Algemeen.....	4
1.2	Aanleiding van het verkennd milieukundig bodemonderzoek.....	4
1.3	Doel van het onderzoek.....	4
1.4	Referentiekader van het onderzoek.....	4
1.5	Opbouw van het rapport.....	5
2	VOORONDERZOEK.....	6
2.1	Basisinformatie.....	6
2.2	Keuze type vooronderzoek.....	7
2.3	Standaard vooronderzoek.....	7
2.4	Hypothese.....	10
3	VELDONDERZOEK.....	11
3.1	Uitvoering van het veldonderzoek.....	11
3.2	Resultaten van het veldonderzoek.....	12
4	CHEMISCH-ANALYTISCH ONDERZOEK.....	14
4.1	Onderzoeksprogramma chemisch-analytisch onderzoek.....	14
4.2	Toetsingscriteria grond en grondwater.....	15
4.3	Analysresultaten en interpretatie.....	16
4.3.1	Milieuhygiënische kwaliteit grond.....	16
4.3.2	Milieuhygiënische kwaliteit grondwater.....	18
5	CONCLUSIES EN AANBEVELINGEN.....	20
	Aanbevelingen.....	21
	Algemeen/opmerkingen/betrouwbaarheid/uitsluitingen.....	22
	LITERATUURLIJST.....	23
	COLOFON.....	24

BIJLAGEN

1. Topografisch overzicht incl. oude topografische overzichten
2. Onderzoekslocatie met boorplan (1:500)
3. Boorbeschrijvingen
4. Analysecertificaten SGS BV
5. Onafhankelijkheidsverklaring

1 INLEIDING

1.1 Algemeen

In opdracht van mevr. C. Vink is in januari/februari 2018 door Sigma Bouw & Milieu een verkennend milieukundig bodemonderzoek uitgevoerd op de locatie gelegen aan de Oosterwijk Westzijde perceel sectie AE nr. 2355 te Oranjedorp (gemeente Emmen). De plaats en situering van de onderzoekslocatie is weergegeven in bijlage 1 en 2.

In dit onderzoek worden allereerst de locatiegegevens, de historische gegevens ofwel het bodemgebruik in het verleden evenals de resultaten van eventuele voorgaande bodemonderzoeken besproken. Vervolgens wordt de bodemopbouw, geologie en geohydrologie besproken. Op basis van de resultaten van het vooronderzoek is een onderzoekshypothese opgesteld. Het verdere onderzoek is op basis van deze hypothese uitgevoerd.

De onderzoeksresultaten worden geïnterpreteerd. Aan de hand van de interpretatie van de onderzoeksresultaten wordt een eindconclusie geformuleerd.

kwaliteitsborging:

Sigma Bouw & Milieu is gecertificeerd volgens de norm NEN-EN-ISO 9001:2008.

Het verkennend milieukundig bodemonderzoek is uitgevoerd volgens de richtlijnen uit het besluit uitvoeringskwaliteit Bodembeheer (KWALIBO). Zo is de gehanteerde onderzoeksstrategie opgesteld volgens de normen NEN-5725 en NEN-5740 en zijn de veld- en laboratoriumwerkzaamheden uitgevoerd volgens geldende beoordelingsrichtlijnen en accreditatieschema's.

De veldwerkzaamheden van Sigma Bouw & Milieu zijn verricht onder het procescertificaat BRL SIKB 2000 (Veldwerk bij milieuhygiënisch bodemonderzoek) waarvoor Sigma Bouw & Milieu is gecertificeerd en erkend door het ministerie van VROM. In het kader van het onderhavige onderzoek zijn de protocollen 2001 (plaatsen van handboringen en peilbuizen t.b.v. het nemen van grond- en grondwatermonsters) en 2002 (het nemen van grondwatermonsters) van toepassing.

Sigma Bouw & Milieu verklaart bij deze volledig onafhankelijk te zijn in de uitvoering van het onderzoek en op geen enkele wijze gerelateerd te zijn aan de eigenaar van het te onderzoeken terrein.

1.2 Aanleiding van het verkennend milieukundig bodemonderzoek

Aanleiding tot de uitvoering van dit verkennend milieukundig bodemonderzoek vormt de wens inzicht te verkrijgen in de kwaliteit van de bodem in verband met een geplande nieuwbouw van een woning op de onderzoekslocatie.

1.3 Doel van het onderzoek

Dit onderzoek heeft tot doel inzicht te verkrijgen in de milieuhygiënische kwaliteit van de bodem en vast te stellen of er sprake is van bodemverontreiniging. Aan de hand van dit onderzoek wordt inzicht verkregen in hoeverre het bodemgebruik van de locatie heeft geleid tot verontreiniging.

Op basis van de onderzoeksresultaten kan een milieuhygiënische beoordeling worden gegeven ten aanzien van de beoogde c.q. de toekomstige gebruiksmogelijkheden van de locatie.

Indien uit de onderzoeksresultaten blijkt dat er sprake is van bodemverontreiniging zal worden beoordeeld of vervolgonderzoek noodzakelijk geacht wordt.

1.4 Referentiekader van het onderzoek

Teneinde de kwaliteit van de bodem op de onderhavige locatie juist in te schatten is de onderzoeksopzet van het bodemonderzoek gebaseerd op de onderzoeksstrategie voor verkennend bodemonderzoek, onderzoeksnorm NEN 5740+A1 (literatuur 1).

1.5 Opbouw van het rapport

In het voorliggende rapport komen de volgende aspecten aan de orde:

- vooronderzoek, (hoofdstuk 2)
- veldonderzoek, (hoofdstuk 3)
- chemisch-analytisch onderzoek, (hoofdstuk 4)
- conclusies en aanbevelingen, (hoofdstuk 5).

2 VOORONDERZOEK

Het vooronderzoek wordt voorafgaand aan het feitelijke onderzoek (veld- en chemisch-analytisch onderzoek) uitgevoerd. Het vooronderzoek omvat het verzamelen van informatie over het vroegere en huidige gebruik van de onderzoekslocatie en de omgeving, onder meer gericht op het vinden van mogelijke bronnen van bodembelasting. Het vooronderzoek richt zich tevens op informatie betreffende de bodemgesteldheid en geohydrologie van de onderzoekslocatie.

De uitwerking van het vooronderzoek is gebaseerd op de leidraad bij het uitvoeren van verkennend, oriënterend en nader bodemonderzoek, onderzoeksnorm NEN 5725 (literatuur 9).

Afhankelijk van de aanleiding van het onderzoek en/of de initiële verdenking van een locatie wordt de diepgang van het vooronderzoek bepaald. De norm NEN 5725 onderscheidt hiermee drie verschillende typen vooronderzoek te weten: 1) een beperkt vooronderzoek, 2) een standaard vooronderzoek of 3) een uitgebreid vooronderzoek.

Om te kunnen bepalen welk type vooronderzoek van toepassing is moet van de locatie eerst de basisinformatie worden verzameld, vervolgens wordt de aanleiding van het onderzoek vastgesteld en ten slotte wordt de mate van verdachtheid van de locatie bepaald.

2.1 Basisinformatie

In tabel 2.1 is een overzicht van de basisinformatie weergegeven.

tabel 2.1 overzicht basisinformatie

adres	Oosterwijk W.Z. tussen nrs. 81 en 87	
plaats	Oranjedorp	
gemeente	Emmen	
topografisch overzicht	Zie bijlage 1	
coördinaten	X = 260,859 Y=528,732	
kadastrale aanduiding	Gemeente Emmen	
oppervlakte onderzoekslocatie (locatie)	sectie AE nr. 2355	
toekomstig bodemgebruik	ca. 3.732 m ²	
huidig bodemgebruik	woning	
voormalig bodemgebruik	tuin/weide	
ophogingen/dempingen/stortingen	tuin/weide	
opvullingen en verhardingen	niet bekend	
toepassing van asbesthoudende bouw-, bodem- of verhardingsmaterialen	niet bekend (niet onderzocht)	
voorgaand bodemonderzoek op de onderzoekslocatie	▶ niet bekend	
voorgaand bodemonderzoek in de omgeving	locatie:	Oosterwijk WZ tussen 56 en 87, Nieuw-Dordrecht
	datum onderzoek:	18-02-2011
	onderzoeksbureau:	Arcadis
	kenmerk	075357928
	onderzoek:	
	conclusies:	Zintuigelijk zijn er geen bijzonderheden waargenomen. De bovengrond bevat puinresten ter plaatse van de boringen 1, 3 en 8. De bovengrond bevat licht verhoogde gehalten aan kobalt, lood, minerale olie, PCB en PAK. In de ondergrond zijn geen van de onderzochte parameters boven de achtergrondwaarde aangetroffen. Het freatische grondwater is niet geanalyseerd. Het waterbodemonster is geclassificeerd als klasse A.

De onderzoekslocatie is gelegen aan de Oosterwijk W.Z. tussen de nrs. 81 en 87 ten zuiden van de kern van Oranjedorp (gemeente Emmen).

De topografische ligging van de onderzoekslocatie is weergegeven in bijlage 1.

De onderzoekslocatie betreft het perceel sectie AE nr. 2355 gelegen aan de Oosterwijk W.Z. te Oranjedorp.

De onderzoekslocatie betreft een perceel grasland/dierenweide. Op het zuidwestelijk deel van de locatie bevindt zich een kleine berging en wat opslag van hout ed.

Het onderhavige onderzoek, het geografisch besluitvormingsgebied betreft het perceel AE 2355, zoals weergegeven in bijlage 2.

De onderzoekslocatie heeft een oppervlakte van ca. 3.732 m² (zie bijlage 2).

In de directe omgeving van de locatie bevinden enkele woningen en agrarische percelen buiten de bebouwde kom.

Aan de noordoostzijde grenst de onderzoekslocatie aan de Oosterwijk W.Z. en de aangelegen Oosterwijk.

Aan de zuidoostzijde grenst de locatie aan een naastgelegen woning (Oosterwijk W.Z. 87).

Aan de zuidwestzijde grenst de locatie aan tuinen behorende tot de achtergelegen woningen Bladderswijk O.Z. 101 en 102.

Aan de noordwestzijde grenst de locatie aan een naastgelegen woning (Oosterwijk W.Z. 81).

2.2 Keuze type vooronderzoek

Het onderhavige bodemonderzoek betreft een verkennend bodemonderzoek in het kader van een geplande nieuwbouw van een woning op de onderzoekslocatie.

Op basis van het stroomschema (figuur 1 blz.14) uit de NEN 5725 wordt in dit geval een standaard vooronderzoek volgens hoofdstuk 6 uit de NEN 5725 uitgevoerd.

2.3 Standaard vooronderzoek

De hieronder vermelde historische gegevens zijn ontleend aan gegevens die door de opdrachtgever en eigenaar zijn verstrekt alsmede gegevens uit het milieearchief van de gemeente Emmen (verkregen via RUD Drenthe, dhr. R. Nijhoff), de bodematlas van de provincie Drenthe, Bodemloket.nl (met historisch bodembestand), topografische kaarten, Topotijdreis.nl en het handelsbestand van de Kamer van Koophandel.

Het uitgevoerde vooronderzoek heeft betrekking tot de onderhavige onderzoekslocatie alsmede de aangrenzende percelen binnen een straal van 25 meter.

voormalige bodemgebruik

bodemgebruik in het verleden tot heden: (bron: opdrachtgever/gemeente/topografische kaarten)

- De onderzoekslocatie betreft het perceel sectie AE nr. 2355 gelegen aan de Oosterwijk W.Z. te Oranjedorp.
De onderzoekslocatie betreft een perceel grasland/dierenweide. Op het zuidwestelijk deel van de locatie bevindt zich een kleine berging en wat opslag van hout ed.
De opdrachtgever is voornemens om op de locatie de nieuwbouw van een woning te realiseren.
Het onderhavige onderzoek, het geografisch besluitvormingsgebied betreft het perceel AE 2355, zoals weergegeven in bijlage 2.
De onderzoekslocatie heeft een oppervlakte van ca. 3.732 m² (zie bijlage 2).
- Voor zover na te gaan is de onderzoekslocatie in het verleden, behoudens de berging, niet eerder bebouwd geweest.
Op basis van oude topografische kaarten van voor 1890 tot heden is op de locatie nog geen bebouwing te herkennen.
- Ten behoeve van de locatie zijn voor zover bekend geen bouwvergunningen verleend.
- Ten behoeve van de locatie zijn voor zover bekend geen milieuvergunningen verleend.

-
- De locatie wordt in het handelsbestand van de Kamer van Koophandel niet vermeld.

onder- of bovengrondse brandstoftanks: (bron: opdrachtgever/eigenaar/gemeente/provincie)

- Er is geen informatie omtrent de eventuele aanwezigheid of voormalige aanwezigheid van boven- of ondergrondse brandstoftanks op de onderzoekslocatie.
Er bestaan altijd de mogelijkheid dat ondergrondse brandstoftanks in het verleden geplaatst zijn zonder melding, de aanwezigheid van deze tanks blijkt dan niet uit registraties in archieven.

aanwezigheid van asbest (bron: opdrachtgever/gemeente)

- Er is op voorhand geen informatie bekend omtrent de evt. aanwezigheid van asbest in de bodem.
Er bestaat altijd de mogelijkheid dat bewoners asbest (afval) ed. hebben begraven.
Op voorhand is hiervan geen informatie bekend.

voormalige en huidige potentieel belastende agrarische en bedrijfsactiviteiten (bron: opdrachtgever/ eigenaar/ gemeente/ provincie)

- De onderzoekslocatie is geruime tijd in gebruik als grasland en dierenweide. Volgens informatie van de eigenaar heeft in het verleden op de locatie enige tijd een bouwkeet gestaan.
Voor zover na te gaan is de onderzoekslocatie in het verleden, behoudens de berging, niet eerder bebouwd geweest.
- Er is geen andere informatie omtrent evt. (voormalige) (bedrijfs)matige activiteiten op de onderzoekslocatie, t.p.v. het beoogde bouwvlak.
- Er is geen informatie omtrent evt. (voormalige) potentieel bodembedreigende activiteiten (verbranding afval, opslag van gevaarlijke stoffen etc.) op de onderzoekslocatie, t.p.v. het beoogde bouwvlak.
- Er is geen informatie omtrent evt. (voormalige) potentieel bodembedreigende calamiteiten op de onderzoekslocatie.
- In de directe omgeving van de onderzoekslocatie bevinden zich enkele woningen en agrarische percelen buiten de bebouwde kom.
Op de locatie Bladderswijk O.Z. 101 wordt melding gemaakt van een gereedschapswerktuigenfabriek vanaf 1982.
Het is op voorhand onbekend of activiteiten in de directe omgeving negatieve invloed hebben (gehad) op de bodemkwaliteit t.p.v. de onderhavige onderzoekslocatie.

verrichte handelingen met grond, verhardingsmateriaal en/of afval: (bron: opdrachtgever/gemeente)

- Er is geen informatie omtrent evt. met bodemvreemd materiaal gedempte watergangen/ sloten t.p.v. de onderzoekslocatie (binnen het onderzochte terreindeel).
- Er is op voorhand geen informatie omtrent evt. opgebrachte gebiedsvreemde grond (ophogingen), verhardingsmateriaal, puinmateriaal en/of afval op de onderzoekslocatie.

ondergrondse infrastructuur in het heden verleden: (bron: opdrachtgever)

- geen informatie

archeologische waarden: (bron:gemeente/provincie)

- De locatie heeft op basis van de archeologische waardenkaart (IKAW) de vermelding "middel hoge trefkans".

niet gesprongen explosieven: (bron:gemeente/provincie)

- In Nederland zijn er niet gesprongen explosieven (NGE) uit de Tweede Wereldoorlog in de grond achtergebleven. De (potentiële) aanwezigheid van niet gesprongen explosieven kan een bedreiging inhouden bij grondroerende werkzaamheden en kan tot vertraging leiden bij planvorming en uitvoering van werkzaamheden. NGE's worden met name aangetroffen ter plaatse van 'strategische doelen' zoals binnensteden, verbindingswegen, spoorwegen, bruggen en havens. De gemeente is op basis van regelgeving verantwoordelijk voor het opsporen en ruimen van niet gesprongen explosieven uit de Tweede Wereldoorlog. Voor aanvullende informatie wordt verwezen naar de gemeente.

huidige bodemgebruik

huidige bodemgebruik van de locatie: (bron:opdrachtgever/terreininspectie)

- De onderzoekslocatie, perceel AE 2355, is thans in gebruik als grasland.

aanwezigheid van asbest (bron: opdrachtgever/gemeente)

- Er is op voorhand geen informatie bekend omtrent de evt. aanwezigheid van asbest in de bodem. Er bestaat altijd de mogelijkheid dat bewoners asbest (afval) ed. hebben begraven. Op voorhand is hiervan geen informatie bekend.

huidige verdachte/bedrijfsmatige/bodembelastende activiteiten:

(bron:opdrachtgever/gemeente)

- Op de onderzoekslocatie vinden thans geen bodembedreigende activiteiten plaats.

verhardingslagen:

(bron:opdrachtgever/terreininspectie)

- De onderzoekslocatie is onverhard.

toekomstige bodemgebruik

geplande herinrichting/ bouwplannen:

(bron:opdrachtgever)

- de nieuwbouw van een woning

geplande bedrijfsactiviteiten:

(bron:opdrachtgever)

- niet bekend

geplande potentieel bodemverontreinigende activiteiten:

(bron:opdrachtgever)

- niet bekend

geologie, bodemsamenstelling en geohydrologie:

De ondiepe geologie in het onderzoeksgebied is afgeleid van de Grondwaterkaart van Nederland (Dienst grondwaterverkenning TNO/DGGV) en ontleend aan het dinoloket (www.dinoloket.nl).

De bovenste laag, de deklaag, heeft een hoogte van ca. 18-20 m+NAP.

In tabel 2.2 is de geohydrologische opbouw weergegeven.

tabel 2.2 geohydrologische opbouw

diepte m-mv	beschrijving	formatie
0-1.5	middel fijne zand, humeus, veenlagen	Boxtel
1.5-3.5	zandige leem	Drente
3.5-10	matig fijne zanden	Peelo

De stromingsrichting van het ondiepe grondwater van het eerste watervoerend is in het kader van dit onderzoek niet vastgesteld.

Opgemerkt dient te worden dat de stromingsrichting van het grondwater beïnvloed kan worden door drainepatroon, ligging van sloten, riolering, kabels, leidingen en funderingen.

(financieel-) juridische situatie

In tabel 2.3 zijn de financieel- juridische aspecten weergegeven.

tabel 2.3 financieel/juridische aspecten

kadastrale gegevens	gemeente Emmen, sectie AE nr. 2355
opdrachtgever/ belanghebbende rechtspersonen	-

2.4 Hypothese

Volgens de onderzoeksnorm NEN 5740 dient, m.b.t. de aanwezigheid van eventuele bodemverontreiniging, vooraf een onderzoekshypothese te worden opgesteld. De hypothese kan worden opgesteld op basis van bekende (historische) gegevens, uit de betrokken informatie kan blijken dat de onderzoekslocatie, vooraf, als “verdacht” of “onverdacht” wordt aangemerkt.

Op basis van de historische informatie uit het vooronderzoek blijkt dat op de locatie perceel sectie AE nr. 2355 aan de Oosterwijk W.Z. te Oranjedorp geruime tijd in gebruik is als grasland en dierenweide. Volgens informatie van de eigenaar heeft in het verleden op de locatie enige tijd een bouwkeet gestaan. Voor zover na te gaan is de onderzoekslocatie in het verleden, behoudens een kleine berging, niet eerder bebouwd geweest.

Er is geen informatie over (voormalige) potentieel verdachte deelloccaties (bronnen) of (voormalige) bodembedreigende activiteiten t.p.v. de onderzoekslocatie.

Er is geen informatie omtrent evt. (voormalige) (bedrijfs)matige activiteiten op de onderzoekslocatie, t.p.v. het beoogde bouwvlak.

Er is geen informatie over (voormalige) potentieel verdachte deelloccaties (bronnen), (voormalige) bodembedreigende activiteiten of evt. (voormalige) potentieel bodembedreigende calamiteiten t.p.v. de onderzoekslocatie.

De onderzoekslocatie is in eerste aanleg als milieuhygiënisch "onverdacht" aangemerkt. Op basis van deze hypothese is het bodemonderzoek t.p.v. de onderzoekslocatie uitgevoerd conform de bijbehorende onderzoeksstrategie, volgens NEN 5740+A1, paragraaf 5.1, strategie voor onverdachte locaties (ONV-NL) (literatuur 1).

In tabel 2.4 is de gehanteerde onderzoeksstrategie weergegeven.

tabel 2.4 gehanteerde onderzoeksstrategie

(deel)locatie	mogelijke verontreiniging		onderzoeksstrategie
	grond	grondwater	
locatie (3.732 m2)	geen	geen	ONV-NL

Bij de toetsing van de hypothese wordt een enkele overschrijding van de achtergrondwaarde geïnterpreteerd als “onverdachte locatie”. Dit geldt vooral voor parameters welke van nature verhoogd aanwezig zijn en de achtergrondwaarde overschrijden.

Het opgeboorde monstermateriaal op de onderzoekslocatie is in dit onderzoek visueel beoordeeld op de aanwezigheid van asbesthoudend materiaal. Opgemerkt dient te worden dat asbestanalyses geen deel uitmaken van uitgevoerde analyses in het kader van de NEN-5740+A1. Onderhavig onderzoek betreft geen asbest onderzoek in bodem volgens NEN-5707+C1 of NEN-5897+C1.

Op voorhand is geen concrete informatie bekend waaruit blijkt dat t.p.v. de onderzoekslocatie asbesthoudend materiaal in de bodem te verwachten is.

Er bestaat echter altijd de mogelijkheid dat asbest (afval/puin) ed. is begraven.

Alleen een verkennend onderzoek asbest in grond volgens NEN-5707+C1 of onderzoek asbest in puin volgens NEN-5897+C1 kan een uitspraak doen over de evt. aanwezigheid van asbest in de bodem.

3 VELDONDERZOEK

In dit hoofdstuk wordt het uitgevoerde veldwerkonderzoeksprogramma beschreven. Daarnaast worden de resultaten van het veldonderzoek weergegeven.

3.1 Uitvoering van het veldonderzoek

Het veldonderzoek is uitgevoerd onder procescertificaat BRL SIKB 2000 en conform de eisen uit de protocollen 2001 en 2002.

Het onderzoeksprogramma is ruimtelijk weergegeven in bijlage 2. In deze bijlage zijn alle geplaatste boringen geprojecteerd.

plaatsen van boringen en peilbuis

Het uitvoeren van boringen, het plaatsen van de peilbuis en het nemen van grondmonsters heeft plaatsgevonden op 22 januari 2018. Het bemonsteren van het grondwater is conform NEN-5740 ruim een week na plaatsing van de peilbuis op 09 februari 2018 uitgevoerd.

De veldwerkzaamheden zijn uitgevoerd door dhr. A. van Wuykhuyse erkende en geregistreerde veldwerker van Sigma Bouw & Milieu te Emmen. Bedrijfs- en persoonserkenningen zijn weergegeven op de internetsite van Bodem+ (<http://www.senternovem.nl/bodemplus/erkenningen>).

Een onafhankelijkheidsverklaring is opgenomen in bijlage 5.

Voorafgaand aan het plaatsen van boringen is een locatie-inspectie gehouden. Op basis van de locatie-inspectie zijn geen bijzonderheden waargenomen. Opgemerkt wordt dat de locatie is begroeid met gras zodat het maaiveld beperkt zichtbaar is.

Alle geplaatste boringen zijn zodanig ruimtelijk verspreid over de onderzoekslocatie dat een zo representatief mogelijke indruk van de onderzoekslocatie wordt verkregen.

Alle boringen zijn uitgevoerd met behulp van een edelmanboor en geplaatst conform de eisen uit het protocol 2001.

De positionering van alle boringen is weergegeven in bijlage 2.

Op de locatie zijn in totaal, gelijkmatig verdeeld, op de onderzoekslocatie dertien boringen geplaatst. Alle boringen zijn doorgezet tot in de aanwezige deklaag (0.5 m-mv). Drie boringen zijn doorgezet 2.0 m-mv. Eén boring is doorgezet tot in het freatisch grondwater, deze boring is ten behoeve van de bemonstering van het grondwater afgewerkt met een peilbuis, filtertraject van ca. 1.6-2.6 m-mv.

De geplaatste peilbuis is opgebouwd uit 1 meter HDPE peilfilter omstort met filtergrind.

Het filtergrind zorgt voor een goede instroming van het grondwater in het filter, daarnaast voorkomt het dat het filter dichtslibt. Het peilfilter bevindt zich 0.5 meter beneden het grondwatervniveau.

Boven het peilfilter bevindt zich blinde HDPE opzetbuis, omstort met bentoniet (zwellklei).

De zwelklei dient ervoor te zorgen dat toestroming vanuit de bovengrond wordt voorkomen.

De peilbuis is geplaatst conform de eisen uit het protocol 2001.

monstername grond

Het vrijkomende bodemmateriaal is zintuiglijk beoordeeld op bodemkundige eigenschappen, o.a. de korrelgrootteverdeling (textuur), kleur en eventueel aanwezige verontreinigingskenmerken.

Na de zintuiglijke beoordeling is het bodemmateriaal in trajecten van 0.5 meter of per afwijkende bodemlaag bemonsterd.

Grondmonsters t.b.v. analyse op vluchtige verbindingen zijn m.b.v. een steekbus bemonsterd.

Grondmonsters zijn genomen conform de eisen uit het protocol 2001.

monstername grondwater

Om een representatief grondwatermonster te verkrijgen is de peilbuis, na plaatsing en voor monstername, grondig (3 maal de inhoud van het peilfilter) afgepompt. Voorafgaand aan de bemonstering is de grondwaterstand t.o.v. het maaiveld ingemeten.

Grondwatermonsters zijn genomen conform de eisen uit het protocol 2002 en NEN-5744 (literatuur 11).

Tijdens de monstername van het grondwater is in het veld de zuurgraad (pH) en de elektrische geleidbaarheid (EGV) bepaald.

3.2 Resultaten van het veldonderzoek

Bodemopbouw

De boorprofielbeschrijvingen van alle verrichte boringen met bijbehorende zintuiglijke waarnemingen zijn grafisch uitgewerkt en opgenomen in bijlage 3.

In tabel 3.1 is op basis van de waarnemingen de lokale bodemopbouw beschreven.

tabel 3.1 lokale bodemopbouw

bodemlaag m-mv	hoofdbestanddeel	toevoeging	kleur
0.0-0.5	zand	zwak siltig, matig humeus	donkerbruin/grijs
0.5-0.8	veen		donkerbruin
0.8-2.6	zand	zwak siltig	geen/grijs/beige

Veldmetingen grondwater

De resultaten van de veldwaarnemingen van het grondwater zijn in tabel 3.2 weergegeven.

tabel 3.2 veldwaarnemingen grondwater

Peilbuis	filtertraject m-mv	grondwaterstand m-mv	voorpompen liter	pH	EGV geleidingsvermogen µS/cm	troebelheid (NTU)
1	1.6-2.6	0.94	5	5.9	432	7.6

Zintuiglijke waarnemingen

grond

Het bij de boringen vrijkomende bodemmateriaal is zintuiglijk beoordeeld op eventuele afwijkingen. De zintuiglijke waarnemingen zijn omschreven en grafisch weergegeven in bijlage 3. Op basis van zintuiglijke waarnemingen van het opgeboorde monstermateriaal zijn geen bodemvreemde afwijkingen of bijmengingen waargenomen welke duiden op een vorm van bodemverontreiniging.

grondwater

Het bemonsterde grondwater bevatte geen zintuiglijk waarneembare afwijkingen.

asbest

Tijdens de locatie-inspectie is aandacht geschonken aan de aanwezigheid van asbest op het maaiveld, hierbij is op het maaiveld geen asbestverdacht materiaal aangetroffen. Hierbij wordt opgemerkt dat het maaiveld deels is meest begroeid met gras wat de inspectie heeft belemmerd.

Het opgeboorde monstermateriaal (grond) is zintuiglijk beoordeeld op de aanwezigheid van asbesthoudend materiaal. Op basis van zintuiglijke waarnemingen van het opgeboorde monstermateriaal is geen asbestverdacht materiaal aangetroffen (indicatieve waarneming). Hierbij wordt opgemerkt dat in dit onderzoek handboringen zijn uitgevoerd met een 5 cm edelman boor de trefkans op het aantreffen van asbesthoudend materiaal (t.g.v. verdringing van materiaal) is kleiner dan bij het graven van inspectiegaten volgens NEN-5707+C1. Bij het graven van proefgaten of proefsleuven ontstaat een beter beeld van eventueel aanwezig bodemvreemd materiaal. Met nadruk wordt vermeld dat onderzoek naar de aanwezigheid van asbest in de bodem/puin geen onderdeel uitmaakt van het onderhavige onderzoek dat volgens NEN-5740+A1 is uitgevoerd. Het onderhavige onderzoek kan daarom geen uitspraak doen over de aan- of afwezigheid van asbest in de bodem op de onderhavige locatie. Opgemerkt dient te worden dat geen asbestanalyses van grond en/of puin e.d. hebben plaatsgevonden. Asbestanalyses maken geen deel uit van verkennend bodemonderzoek in het kader van de NEN-5740+A1. Tevens wordt opgemerkt dat de zintuiglijke beoordeling op asbest en de locatie-inspectie niet opgevat dient te worden als een onderzoek uitgevoerd op basis van NEN-5707+C1 (asbestonderzoek in grond) en/of NEN-5897+C1 (monstername en analyse van asbest in onbewerkt bouw- en sloopafval en recyclinggranulaat). Alleen een asbestonderzoek volgens NEN-5707+C1 / NEN-5897+C1 geeft meer zekerheid over de aanwezigheid van asbest in de bodem resp. puin.

De chemische samenstelling van eventueel aanwezig verhardingsmateriaal is niet in dit onderzoek onderzocht.

4 CHEMISCH-ANALYTISCH ONDERZOEK

In dit hoofdstuk worden de uitvoering, het toetsingskader en de resultaten van de chemische analyses besproken. Vervolgens worden de resultaten van het chemisch-analytisch onderzoek geïnterpreteerd

Het chemisch onderzoek van grond is uitgevoerd door het NEN-EN-ISO 17025 geaccrediteerde milieulaboratorium van SGS BV (certificaat L086).

Alle analyses zijn geanalyseerd volgens het accreditatieschema AS3000 "laboratoriumanalyses voor milieuhygiënisch bodemonderzoek", waarvoor SGS is geaccrediteerd en erken door het ministerie van VROM.

De conservering van grond- en grondwatermonsters is uitgevoerd conform SIKB protocol 3001 "conserveringsmethoden en conserveringstermijnen voor milieumonsters".

4.1 Onderzoeksprogramma chemisch-analytisch onderzoek

grond

Teneinde in het kader van het verkennd bodemonderzoek een indruk te krijgen van de algemene kwaliteit van de grond zijn de grondmonsters, welke tijdens het veldonderzoek zijn genomen, in het laboratorium met elkaar gemengd tot grondmengmonsters.

Van het totaal aantal genomen grondmonsters op de locatie zijn drie grond(meng)monsters samengesteld en geanalyseerd.

grondwater

Uit de geplaatste peilbuis is een grondwatermonster genomen en geanalyseerd.

In onderstaande tabel 4.1 wordt de samenstelling van de grondmengmonsters, grondwatermonsters, de monsternamediepte en de uitgevoerde analyses weergegeven.

tabel 4.1 Analyse-schema

Monstercode	boringnummer(s)	diepte (m-mv)	zintuiglijke waarnemingen	analysepakket
grond				
1 (MM1)	1+2+4 t/m 7	0.0-0.5 m-mv	-	NEN-grond ^(*) +AS3000
2 (MM2)	3+8 t/m 13	0.0-0.5 m-mv	-	NEN-grond ^(*) +AS3000
3 (MM3)	1+2+3	0.6-2.0 m-mv	-	NEN-grond ^(*) +AS3000
grondwater				
1 (peilbuis)	1	1.6-2.6 m-mv	-	NEN-grondwater ^(**)

verklaring van de gebruikte afkortingen en codes:⁽¹⁾

* NEN-grond	=	Standaard Pakket Grond omvat AS3000 voorbehandeling, 9 zware metalen, PAK (10-VROM), minerale olie (GC), PBC's, droge stof, organische stof en lutum;
**NEN-water	=	Standaard Pakket Grondwater omvat AS3000 voorbehandeling zware metalen, vluchtige aromaten (incl. naftaleen), chloorhoudende oplosmiddelen, chloorbenzenen, minerale olie, styreen en bromoform;
Zware metalen	=	barium (Ba)/cadmium (Cd)/Cobalt(Co)/koper (Cu)/lood (Pb)/nikkel (Ni)/zink (Zn)/Molybdeen (Mo)/kwik(Hg);
Vluchtige aromaten	=	Benzeen (B), Tolueen (T), Ethylbenzeen (E), Xylenen (X), Naftaleen (N) Styreen (S) (BTEXNS);
PCB	=	Polychloorbifenylen;
PAK	=	Polycyclische Aromatische Koolwaterstoffen;
VOH	=	Vluchtige gehalogeneerde koolwaterstoffen.
Bromoform	=	Tribroommethaan

4.2 Toetsingscriteria grond en grondwater

Om de kwaliteit van de bodem en de mate van verontreiniging te kunnen beoordelen, zijn de analyseresultaten van grondmonsters getoetst aan de geldende toetsingswaarden;

- 1) de achtergrondwaarde (AW-2000) zoals opgenomen in bijlage B van "de Regeling Bodemkwaliteit" (Staatscourant 22335, 02 november 2012) (literatuur 5)
- 2) de interventiewaarde zoals opgenomen in tabel 1 van "de Circulaire Bodemsanering", (Staatscourant 16675, 27 juni 2013) (literatuur 6)

De toetsing van de meetresultaten is uitgevoerd middels BoToVa, de Bodem Toets Validatie Service van de overheid voor grond, grondwater en waterbodem. BoTova gaat uit van het wettelijk kader dat per 1 juli 2013 van kracht is.

In de BoToVa toetsing worden de meetwaarden gecorrigeerd/teruggerekend voor de "standaard bodem" (humus=10% en lutum=25%).

Generiek toetsingskader

Voor de beoordeling van de analyseresultaten van de grond- en grondwatermonsters wordt gebruik gemaakt van de achtergrondwaarden grond zoals opgenomen in de Regeling bodemkwaliteit, de streefwaarden grondwater en interventiewaarden grond en grondwater zoals opgenomen in de Circulaire bodemsanering.

Achtergrondwaarde (AW-2000):

De achtergrondwaarde (AW-2000) geeft de kwaliteit weer die 'van nature' voorkomt in de bodem van natuur- en landbouwgronden waarvoor geldt dat er geen sprake is van belasting door lokale verontreinigingsbronnen.

De achtergrondwaarden zijn opgenomen in het Besluit Bodemkwaliteit en zijn gebaseerd op het onderzoek 'Achtergrondwaarden 2000'. Hierin zijn gehalten vastgesteld van een groot aantal stoffen in bodem van natuur- en landbouwgronden in Nederland.

De achtergrondwaarde (AW-2000) geeft het niveau aan waarbij sprake is van duurzame bodemkwaliteit. Bij overschrijding van de achtergrondwaarde is er sprake van bodemverontreiniging.

Tussenwaarde/bodemindex-waarde >0.5;:

De gemiddelde waarde van de achtergrondwaarde en de interventiewaarde $(S+I)/2$, hierna te noemen 'tussenwaarde'(T), wordt gehanteerd om aan te geven dat bij overschrijding de kans aanwezig is dat er sprake is van een ernstige verontreiniging, ofwel dat nader onderzoek noodzakelijk is.

De tussenwaarde heeft geen wettelijke status maar is een indicatieniveau voor het uitvoeren van aanvullend onderzoek. De tussenwaarde geeft het concentratieniveau aan waarboven onder bepaalde omstandigheden risico's voor mens en milieu aan de orde kunnen zijn. De tussenwaarde is zodoende een indicatiewaarde voor nader onderzoek.

Bij overschrijding van de T-waarde of bodemindex waarde (>0.5) dient aanvullend/nader bodemonderzoek in overweging genomen te worden.

Een nader onderzoek wordt uitgevoerd indien er een vermoeden bestaat dat er sprake is van een ernstig geval van bodemverontreiniging.

Interventiewaarde:

De interventiewaarde (I) geeft aan dat bij overschrijding van deze waarde de functionele eigenschappen die de bodem heeft voor mens, plant en dier ernstig zijn verminderd of dreigen te worden verminderd.

Is er sprake van een ernstige bodemverontreiniging en wordt de interventiewaarde in meer dan 25 m^3 grond of 100 m^3 grondwater (bodenvolume) overschreden, dan kan er noodzaak zijn tot sanering. De saneringsurgentie wordt bepaald door blootstellingsrisico's van mens, dier en plant en de verspreidingsrisico's van de betreffende stoffen (actuele risico's).

De interventiewaarden zijn gebaseerd op de risico's voor de volksgezondheid en het milieu (onderzoek RIVM).

Bij de beoordeling van bodemverontreiniging aan de hand van de genoemde toetsingswaarden spelen nog een aantal aspecten een rol. Rekening dient te worden gehouden met het feit dat de mobiliteit van stoffen in de bodem en daardoor de verspreiding van stoffen afhankelijk is van diverse bodemkenmerken. Daarnaast speelt de bestemming en het gebruik van de locatie in de huidige situatie alsmede de toekomstige situatie, een grote rol bij de beoordeling van de risico's voor het milieu.

4.3 Analyseresultaten en interpretatie

In deze paragraaf zijn de resultaten van de chemische analyses van de grond- en grondwatermonsters, gerelateerd aan toetsingswaarden, weergegeven in tabelvorm. Na elke tabel worden de onderzoeksresultaten besproken.

In bijlage 4 zijn van alle uitgevoerde analyses de analysecertificaten van SGS BV opgenomen.

4.3.1 Milieuhygiënische kwaliteit grond

boven- en ondergrond (0.0-2.0 m-mv)

In tabel 4.2 wordt een volledig overzicht weergegeven van de analyseresultaten getoetst aan de toetsingswaarde.

tabel 4.2: gemeten gehalten (mg/kg d.s.) in grond met beoordeling conform de Wet Bodembescherming

Beoordeling kwaliteit van grond volgens Wbb in het kader van WBB (BoToV a toetsing T.12 versie 3.0.0 is uitgevoerd op 27 februari 2018 om 16:47)													
Monster ID Klant Ref. Bodemtraject (m-mv) Bodemtype Zintuiglijke waarnemingen BoToV a Monster Conclusie	Parameter	Toetsingswaarden											
		AW			BTV 1			BTV 2			BTV 3		
Algemeen	Eenheid	AW	TW	IW	BW 1	BTV 1	SGS 1	BW 2	BTV 2	SGS 2	BW 3	BTV 3	SGS 3
GP18-02066.001 18-M8332 0.0-0.5 Zs1h2 Voldoet aan AW MaxBt:0,0					8,3			6,4			18		
GP18-02066.002 18-M8332 0.0-0.5 Zs1h2 Voldoet aan AW MaxBt:0,0													
GP18-02066.003 18-M8332 0.6-2.0 Lz1 Voldoet aan AW MaxBt:0,0													
Korrelgroottefractie	%				8,3			6,4			18		
Droge stof	% m/m				69	--		64	--		84	--	
Organisch stof	%				10			16			0,35		
1. Metalen													
barium (Ba)	mg/kg			--	98	--		95	--		68	--	
cadmium (Cd)	mg/kg	0,6	6,8	13	0,58	≤AW		0,46	≤AW		0,19	≤AW	
kobalt (Co)	mg/kg	15	102,5	190	6,5	≤AW		5,0	≤AW		4,6	≤AW	
koper (Cu)	mg/kg	40	115	190	19	≤AW		19	≤AW		16	≤AW	
kwik (Hg)	mg/kg	0,15	18,08	36	0,14	≤AW		0,15	≤AW		0,040	≤AW	
lood (Pb)	mg/kg	50	290	530	60	Won	0,0	43	≤AW		8,5	≤AW	
molybdeen (Mo)	mg/kg	1,5*	95,75	190	1,1	≤AW		1,1	≤AW		1,1	≤AW	
nikkel (Ni)	mg/kg	35	67,5	100	17	≤AW		14	≤AW		15	≤AW	
zink (Zn)	mg/kg	140	430	720	104	≤AW		72	≤AW		35	≤AW	
4. Polycyclische aromatische koolwaterstoffen (PAK's)													
naftaleen	mg/kg			--	0,035			0,022			0,035		
fenantreen	mg/kg			--	0,035			0,022			0,035		
antraceen	mg/kg			--	0,035			0,022			0,035		
fluorantheen	mg/kg			--	0,035			0,075			0,035		
chryseen	mg/kg			--	0,054			0,037			0,035		
benzo(a)antraceen	mg/kg			--	0,051			0,032			0,035		
benzo(a)pyreen	mg/kg			--	0,073			0,054			0,035		
benzo(k)fluorantheen	mg/kg			--	0,035			0,034			0,035		
indeno(1,2,3cd)pyreen	mg/kg			--	0,051			0,022			0,035		
benzo(ghi)peryleen	mg/kg			--	0,035			0,022			0,035		
PAK's (som 10)	mg/kg	1,5	20,75	40	0,44	≤AW		0,34	≤AW		0,35	≤AW	
5. Gechloroerde koolwaterstoffen													
e. overige gechloroerde koolwaterstoffen													
PCB 28	ug/kg				0,70			0,44			3,5		
PCB 52	ug/kg				0,70			0,44			3,5		
PCB 101	ug/kg				0,70			0,44			3,5		
PCB 118	ug/kg				0,70			0,44			3,5		
PCB 138	ug/kg				0,70			0,44			3,5		
PCB 153	ug/kg				0,70			0,44			3,5		
PCB 180	ug/kg				0,70			0,44			3,5		
PCB's (som 7)	ug/kg	20	510	1000	4,9	≤AW		3,1	≤AW		25	≤AW	
7. Overige stoffen													
minerale olie	mg/kg	190	2595	5000	14	≤AW		18	≤AW		70	≤AW	
MonsterID													
GP18-02066.001	MM1: MM1, 01: 0-40, 02: 0-40, 04: 0-30, 05: 0-40, 06: 0-50, 07: 0-30												
GP18-02066.002	MM2: MM2, 03: 0-30, 08: 0-50, 09: 0-40, 10: 0-30, 11: 0-50, 12: 0-30, 13: 0-30												
GP18-02066.003	MM3: MM3, 01: 110-160, 01: 160-200, 02: 60-90, 02: 170-200, 03: 140-190												
Legenda's													
AW: Achtergrondw aarde; TW: Tussenw aarde; IW: Interventiew aarde													
BW n: Botova Berekenende Waarde; BTV n: Botova conclusie; SGS n: SGS toevoeging													
--: Geen toetsoordeel mogelijk; ≤AW: <= Achtergrondw aarde; Won: Wonen													
Additionele Info													
Als de BW waarde in groen is afgedrukt betreft dit een waarde kleiner dan de officiële rapportage grens													
SGS n bevat de Bodemindex, BI = (BW-AW)/(IW-AW). Als AW=IW: #DIV/0													

interpretatie onderzoeksresultaten grond

bovengrond (0.0-0.5 m-mv)

Bovengrondmengmonster MM1 (boring 1+2+4 t/m 7) bevat een verhoogd gehalte lood (zware metalen t.o.v. de achtergrondwaarde.

Het verhoogd gemeten gehalte lood (zware metalen) in het bovengrondmengmonster MM1 overschrijdt de achtergrondwaarde, de tussenwaarde (indicatie voor nader onderzoek) en de bodemindex-waarde (>0.5) wordt in dit geval in het onderzochte bovengrondmengmonster MM1 niet overschreden.

Het verhoogd gemeten gehalte lood (zware metalen) in het bovengrondmengmonster MM1 is op basis van zintuiglijke waarnemingen niet te relateren aan evt. zintuiglijk waargenomen bodemvreemde afwijkingen in de bodem.

In gebieden welke reeds langere tijd door de mens in gebruik zijn (o.a. langdurige bewoning of menselijk gebruik) worden vaker verhoogde gehalten aan o.a. zware metalen in de grond gemeten. In algemene zin wordt opgemerkt dat antropogene beïnvloeding van een locatie in de meeste gevallen een negatief effect heeft op de kwaliteit van de bodem.

De overige onderzochte stoffen zijn in het bovengrondmengmonster MM1 niet verhoogd gemeten t.o.v. de achtergrondwaarde en/of detectiewaarde.

Bovengrondmengmonster MM2 (boring 3+8 t/m 13) bevat geen van de onderzochte stoffen verhoogd t.o.v. de achtergrondwaarde en/of detectiewaarde.

ondergrond (0.6-2.0 m-mv)

Ondergrondmengmonster MM3 (boring 1+2+3) bevat geen van de onderzochte stoffen verhoogd t.o.v. de achtergrondwaarde en/of detectiewaarde.

Opmerking:

Wanneer het gehalte van een parameter beneden de rapportagegrens van AS3000 ligt mag er, conform de Wijziging Regeling Bodemkwaliteit (Stc. 122, 27 juni 2008), voor de betreffende parameter vanuit worden gegaan dat deze voldoet aan de achtergrondwaarde (AW2000).

Op basis van de circulaire bodemsanering 2009 zijn de toetsingswaarden voor barium (zware metalen) tijdelijk ingetrokken. Indien er op een locatie sprake is van een antropogene bron kan het gemeten gehalte barium indicatief worden getoetst aan de voormalige interventiewaarde.

4.3.2 Milieuhygiënische kwaliteit grondwater

In de tabel 4.3 wordt een volledig overzicht weergegeven van de analyseresultaten getoetst aan de toetsingswaarde.

tabel 4.3 gemeten gehalten (µg/l) in grondwater met beoordeling conform de Wet Bodembescherming

Beoordeling kwaliteit van grondwater volgens Wbb in het kader van WBB							
(BoToVa toetsing T.13 versie 2.0.0 is uitgevoerd op 26 februari 2018 om 16:35)							
Monster ID					GP18-03852.001		
Klant Ref.					18-M8332		
Peilbuis (filterstelling)					1.6-2.6		
Ec-veld en pH-veld							
grondwaterstand							
BoToVa Monster Conclusie					Voldoet aan SW		
					MaxBt:0,0		
Parameter	Eenheid	Toetsingswaarden			BW 1	BTV 1	SGS 1
1. Metalen							
barium (Ba)	ug/l	50	337,5	625	40	≤SW	
cadmium (Cd)	ug/l	0,4	3,2	6	0,14	≤SW	
kobalt (Co)	ug/l	20	60	100	6,5	≤SW	
koper (Cu)	ug/l	15	45	75	2,9	≤SW	
kwik (Hg)	ug/l	0,05	0,175	0,3	0,035	≤SW	
lood (Pb)	ug/l	15	45	75	2,2	≤SW	
molybdeen (Mo)	ug/l	5	152,5	300	1,4	≤SW	
nikkel (Ni)	ug/l	15	45	75	12	≤SW	
zink (Zn)	ug/l	65	432,5	800	53	≤SW	
3. Aromatische stoffen							
benzeen	ug/l	0,2	15,1	30	0,14	≤SW	
ethylbenzeen	ug/l	4	77	150	0,14	≤SW	
tolueen	ug/l	7	503,5	1000	0,14	≤SW	
1,2-xyleen	ug/l				0,070		
som 1,3- en 1,4-xyleen	ug/l				0,14		
xylenen (som)	ug/l	0,2	35,1	70	0,21	≤SW	
styreen (vinylbenzeen)	ug/l	6	153	300	0,14	≤SW	
isopropylbenzeen (cumeen)	ug/l				0,21	--	
aromatische oplosmiddelen (som)	ug/l			[150]	0,98	--	
4. Polycyclische aromatische koolwaterstoffen (PAK's)							
naftaleen	ug/l	0,01	35,005	70	0,014	≤SW	
PAK's (som 10)	DIMSLS			1	0,00020	(para!)	
5. Gechloreerde koolwaterstoffen							
a. (vluchtige) chloorkoolwaterstoffen							
monochlooretheen (vinylchloride)	ug/l	0,01	2,505	5	0,14	≤SW	
dichloormethaan	ug/l	0,01	500,005	1000	0,14	≤SW	
1,1-dichloorethaan	ug/l	7	453,5	900	0,14	≤SW	
1,2-dichloorethaan	ug/l	7	203,5	400	0,14	≤SW	
1,1-dichlooretheen	ug/l	0,01	5,005	10	0,070	≤SW	
cis-1,2-dichlooretheen	ug/l				0,070		
trans-1,2-dichlooretheen	ug/l				0,070		
1,2-dichlooretheen (som)	ug/l	0,01	10,005	20	0,14	≤SW	
1,1-dichloorpropaan	ug/l				0,14		
1,2-dichloorpropaan	ug/l				0,14		
1,3-dichloorpropaan	ug/l				0,14		
dichloorpropanen (som)	ug/l	0,8	40,4	80	0,42	≤SW	
trichloormethaan (chloroform)	ug/l	6	203	400	0,14	≤SW	
1,1,1-trichloorethaan	ug/l	0,01	150,005	300	0,070	≤SW	
1,1,2-trichloorethaan	ug/l	0,01	65,005	130	0,070	≤SW	
trichlooretheen (Tri)	ug/l	24	262	500	0,14	≤SW	
tetrachloormethaan (Tetra)	ug/l	0,01	5,005	10	0,070	≤SW	
tetrachlooretheen (Per)	ug/l	0,01	20,005	40	0,070	≤SW	
7. Overige stoffen							
minerale olie	ug/l	50	325	600	35	≤SW	
tribroommethaan (bromoform)	ug/l	—	315	630	0,14	--	0,0
MonsterID		Monsteromschrijving					
GP18-03852.001		Pb 1: Pb 1, 01-1: 160-260					
Legenda's							
SW: Streefwaarde; TW: Tussenwaarde; IW: Interventiewaarde							
BW n: Botova Berekende Waarde; BTV n: Botova conclusie; SGS n: SGS toevoeging							
--: Geen toetsoordeel mogelijk; ≤SW: <= Streefwaarde							
para!: Enkele parameters ontbreken in de berekening van de somfractie							
Aditionele Info							
Als de BW waarde in groen is afgedrukt betreft dit een waarde kleiner dan de officiële rapportage grens							
SGS n bevat de Bodemindex, BI = (BW-AW)/(IW-AW). Als AW=IW: #DIV/0							
Als waarde in kolom IW is afgedrukt met [] dan betreft dit een indicatief niveau voor ernstige verontreiniging							

interpretatie resultaten grondwater

peilbuis 1 (1.6-2.6 m-mv)

Het grondwater ter plaatse van peilbuis 1 bevat geen van de onderzochte stoffen verhoogd t.o.v. de streefwaarde en/of detectiewaarde.

Opmerking:

Wanneer het gehalte van een parameter beneden de rapportagegrens van AS3000 ligt mag er, conform de Wijziging Regeling Bodemkwaliteit (Stc. 122, 27 juni 2008), voor de betreffende parameter van uit worden gegaan dat deze voldoet aan de achtergrondwaarde (AW2000), e.e.a. geldt voor de gecorrigeerde som 1,2-dichlooretheen, gecorrigeerde som dichloorpropan en som xylenen.

5 CONCLUSIES EN AANBEVELINGEN

Naar aanleiding van de resultaten van het verkennd milieukundig bodemonderzoek worden de volgende conclusies getrokken en aanbevelingen gedaan.

grond

Op basis van zintuiglijke waarnemingen is in het opgeboorde materiaal geen asbestverdacht materiaal waargenomen (indicatieve waarneming).

bovengrond (0.0-0.5 m-mv)

Bovengrondmengmonster MM1 (boring 1+2+4 t/m 7) bevat een verhoogd gehalte lood (zware metalen t.o.v. de achtergrondwaarde).

Het verhoogd gemeten gehalte lood (zware metalen) in het bovengrondmengmonster MM1 overschrijdt de tussenwaarde (indicatie voor nader onderzoek) en de bodemindex-waarde (>0.5) niet, en geeft daardoor uit milieuhygiënische overweging, naar onze mening, geen directe aanleiding tot het instellen van aanvullend onderzoek.

Bovengrondmengmonster MM2 (boring 3+8 t/m 13) bevat geen van de onderzochte stoffen verhoogd t.o.v. de achtergrondwaarde en/of detectiewaarde.

ondergrond (0.6-2.0 m-mv)

Ondergrondmengmonster MM3 (boring 1+2+3) bevat geen van de onderzochte stoffen verhoogd t.o.v. de achtergrondwaarde en/of detectiewaarde.

grondwater

peilbuis 1 (1.6-2.6 m-mv)

Het grondwater ter plaatse van peilbuis 1 bevat geen van de onderzochte stoffen verhoogd t.o.v. de streefwaarde en/of detectiewaarde.

toetsing hypothese

Op basis van de vooraf in paragraaf 2.4 gestelde hypothese is de onderzoekslocatie in eerste aanleg als milieuhygiënisch onverdacht aangemerkt.

Op basis van de resultaten van het verkennd bodemonderzoek blijkt dat de locatie niet geheel vrij is van bodemverontreiniging.

De grond ter plaatse van de onderzoekslocatie bevat plaatselijk verhoogde gehalten t.o.v. de achtergrondwaarde. De plaatselijk verhoogd gemeten chemische verontreinigingen overschrijden de tussenwaarde niet en geven daardoor geen directe aanleiding tot het instellen van een nader onderzoek.

De onderzoeksresultaten stemmen niet geheel overeen met de gestelde hypothese, de vooraf gestelde hypothese "onverdacht" dient formeel verworpen te worden. Uit de resultaten van het onderzoek blijkt dat er beïnvloeding van de bodemkwaliteit heeft plaatsgevonden.

Opgemerkt wordt dat de conclusies betrekking hebben op de chemische gesteldheid van de bodem (excl. asbest). Een asbestonderzoek in grond of puin conform de NEN 5707+C1 resp. NEN 5897+C1 maakt geen onderdeel uit van de scope van onderhavig onderzoek.

Op basis van dit onderzoek dat volgens NEN-5740+A1 is uitgevoerd kan geen uitspraak worden gedaan omtrent de aanwezigheid van asbesthoudend materiaal in de bodem of puin.

Indien een formele uitspraak over het voorkomen van asbest in de bodem gewenst is dient een asbestonderzoek uit gevoerd te worden conform de NEN 5707+C1 of NEN 5897+C1.

Afwijkingen t.o.v. normen en protocollen

Er hebben bij de uitvoering van veldwerkzaamheden geen afwijkingen plaatsgevonden t.o.v. de geldende protocollen BRL SIKB 2001 en 2002.

Er hebben bij de uitvoering van analysewerkzaamheden geen afwijkingen plaatsgevonden t.o.v. de geldende protocollen AS3000 en/of overige geldende analysemethoden.

Aanbevelingen

Indien de grond ontgraven gaat worden, bijvoorbeeld ten behoeve van bouwwerkzaamheden, is het Besluit Bodemkwaliteit van toepassing. Middels het Besluit is het mogelijk om door het lokaal bevoegd gezag lokale maximale bodemgebruikswaarden vast te stellen, of om deze bodemgebruikswaarden te conformeren aan de maximale waarden uit het (landelijke) generieke model.

Bij toetsing van de onderzoeksresultaten aan het generieke model wordt de indicatie verkregen dat de bovengrond (bovengrondmengmonster MM1) mogelijk geschikt is als toepassing grond met bodemkwaliteitsklasse "**wonen**" en als zodanig beperkt toepasbaar is.

Opgemerkt wordt dat verwerking van grond met de bodemkwaliteitsklasse "**wonen**" meer kosten met zich meebrengt dan de afvoer van schone grond.

Volledige duidelijkheid omtrent de bodemkwaliteitsklasse van vrijkomende grond wordt pas verkregen op basis van een partijkeuring conform het Besluit Bodemkwaliteit.

Opgemerkt dient te worden dat de vertaalslag van verkennend bodemonderzoek naar hergebruik van grond volgens het Besluit Bodemkwaliteit, veelal, niet mogelijk is. In de meeste gevallen zijn aanvullende gegevens noodzakelijk, het bevoegd gezag (de gemeente waarin de grond wordt toegepast) kan hier uitsluitel over geven.

Indien het noodzakelijk is dat er grond afgevoerd moet worden van de locatie zal er een melding grondverzet gedaan moeten worden via het landelijk meldpunt: www.meldpuntbodemkwaliteit.nl.

Mocht grondwater onttrokken worden t.b.v. bemaling, dient bekeken te worden in hoeverre de grondwaterkwaliteit de lozingsnormen overschrijdt.

Algemeen/opmerkingen/betrouwbaarheid/uitsluitingen

Het onderhavige onderzoek heeft betrekking gehad op de locatie gelegen aan de Oosterwijk W.Z. perceel sectie AE nr. 2355 te Oranjedorp (zie bijlage 2). Op basis van het onderhavige onderzoek kan alleen een uitspraak worden gedaan omtrent de bodemkwaliteit van het onderzochte terreindeel, zie bijlage 2.

Op basis van het onderhavige onderzoek kan geen uitspraak worden gedaan: omtrent de bodemkwaliteit van niet onderzochte terreindelen, de bodemkwaliteit van niet bekende verdachte terreindelen, de bodemkwaliteit onder gebouwen en/of gesloten verharding, de bodemkwaliteit van niet verkende bodemlagen, de milieuhygiënische kwaliteit van het diepere grondwater etc.

Daarnaast kan op basis van dit onderzoek geen uitspraak worden gedaan omtrent de eventuele aanwezigheid van asbest in de bodem/puin. Indien echter een formele uitspraak over het voorkomen van asbest in de bodem gewenst is dient een asbestonderzoek uit gevoerd te worden conform de NEN 5707+C1 of NEN 5897+C1. Alleen een asbestonderzoek volgens NEN-5707+C1 / NEN-5897+C1 geeft meer zekerheid over de aanwezigheid van asbest in de bodem resp. puin.

In algemene zin wordt opgemerkt dat bij analyse van mengmonsters de gehalten in de individuele deelmonsters van een mengmonster zowel hoger als lager kunnen zijn dan de aangetoonde gehalten in het betreffende mengmonster. Er kan in gevallen waarbij sprake is van ruime overschrijdingen van de achtergrondwaarde, gemeten in een mengmonster, niet worden uitgesloten dat individuele deelmonsters gehalten boven de tussen- of interventiewaarde bevatten.

T.a.v. historische (bodem) informatie van de locatie wordt opgemerkt dat de geraadpleegde bronnen niet altijd zonder fouten en volledig zijn. Voor het verkrijgen van historische informatie is Sigma Bouw & Milieu afhankelijk van deze bronnen, waardoor Sigma Bouw & Milieu niet kan instaan voor de juistheid en volledigheid van de verzamelde historische informatie. Het kan voorkomen dat niet alle bronnen zijn geraadpleegd, doordat ze niet voorhanden waren. Hierdoor kan informatie ontbreken. Dit bodemonderzoek is op zorgvuldige wijze uitgevoerd conform de toepasselijke en van kracht zijnde regelgeving en methoden. Een bodemonderzoek wordt in zijn algemeenheid echter uitgevoerd door het, conform de geldende richtlijnen, steekproefsgewijs bemonsteren van de bodem d.m.v. een representatief geacht aantal monsters, waardoor het, op basis van de resultaten van een bodemonderzoek, onmogelijk is om garanties af te geven ten aanzien van de milieuhygiënische bodemkwaliteit.

Een verkennend bodemonderzoek geeft nooit volledige zekerheid omtrent de toestand van de bodem ter plaatse van een locatie. Het onderzoek dient geïnterpreteerd worden als een inschatting van de verontreinigingssituatie op een bepaald moment. Het is echter op basis van dit onderzoek nooit uit te sluiten dat er lokaal afwijkingen in de bodem voorkomen. Het kan op basis van dit onderzoek niet uitgesloten worden dat zich op de locatie verontreiniging bevindt welke in dit onderzoek niet is aangetroffen/ontdekt.

Het uitgevoerde verkennend bodemonderzoek is dan ook indicatief en een momentopname. De resultaten van het onderzoek kunnen minder representatief worden naarmate de tijd verstrijkt. Eventuele toekomstige activiteiten, calamiteiten, sloopwerkzaamheden, bouwrijp maken en/of aanvoer van grond van elders, kunnen de bodemkwaliteit (sterk) beïnvloeden. Tijdens werkzaamheden in de bodem dient men alert te blijven op waarneembare bijzonderheden, die kunnen duiden op eventuele verontreinigingen

Het onderzoek is gebaseerd op informatie van derden en het verrichten van een beperkt aantal boringen en analyses, conform de geldende richtlijnen. Hierdoor is het mogelijk dat niet alle informatie is verkregen, dan wel dat niet alle afwijkingen in de bodem zijn geconstateerd.



Sigma Bouw & Milieu aanvaardt derhalve op generlei wijze aansprakelijkheid voor de gevolgen/schade dan wel enige andere indirecte incidentele of gevolgschade welke voortvloeien uit beslissingen welke worden genomen op basis van de onderzoeksresultaten van het onderhavige onderzoek als in de praktijk blijkt dat de verontreinigingssituatie anders is dan in dit onderzoek vermeld.

LITERATUURLIJST

1. Bodemonderzoeksstrategie bij verkennend bodemonderzoek volgens de Nederlandse norm, NEN 5740+A1 (NNI, april 2016).
2. Boringen zijn geplaatst volgens de eisen uit het SIKB-protocol 2001 (vigerende versie).
3. Grondmonsters zijn genomen volgens de eisen uit het SIKB-protocol 2001 (vigerende versie), grondwatermonsters zijn genomen volgens de eisen uit het SIKB-protocol 2002 (vigerende versie).
4. De conservering van monsters in het veld is uitgevoerd volgens de eisen uit de SIKB-protocollen 2001 en 2002 (vigerende versie).
5. Regeling Bodemkwaliteit" (zie vigerende versies op www.wetten.overheid.nl of www.rwsleefomgeving.nl)
6. Circulaire Bodemsanering (zie vigerende versies op www.wetten.overheid.nl of www.rwsleefomgeving.nl)
7. Classificatie van onverharde grondmonsters, NEN 5104, september 1989.
8. Geologische overzichtskaarten van Nederland, Rijks Geologische Dienst, 1995.
9. Grondwaterstromingsstelsels in Nederland, Ministerie van Landbouw, Natuurbeheer en Visserij, 1989.
10. Strategie voor het uitvoeren van vooronderzoek bij verkennend en nader bodemonderzoek, NEN 5725, (NNI januari 2009).
11. Bodem-Monsterneming van grondwater, NEN 5744, (NNI maart 2011).
12. NEN 5707+C1; Bodem - Inspectie, monsterneming en analyse van asbest in bodem en partijen grond; uitgifte augustus 2016.

COLOFON

opdrachtgever : mevr. C. Vink
project : verkennend milieukundig bodemonderzoek volgens NEN-5740
Oosterwijk Westzijde perceel sectie AE nr. 2355 te Oranjedorp
omvang rapport : 24 blz.
datum : 27 februari 2018
projectleider : ing. A.D.M. van Wuykhuyse

Auteur	Paraaf	Gecontroleerd door	Paraaf	Datum	Status
Ing. A.D.M. van Wuykhuyse		Ing. M.J.A. van Wuykhuyse		27 februari 2018	definitief

BIJLAGE 1 TOPOGRAFISCH OVERZICHT

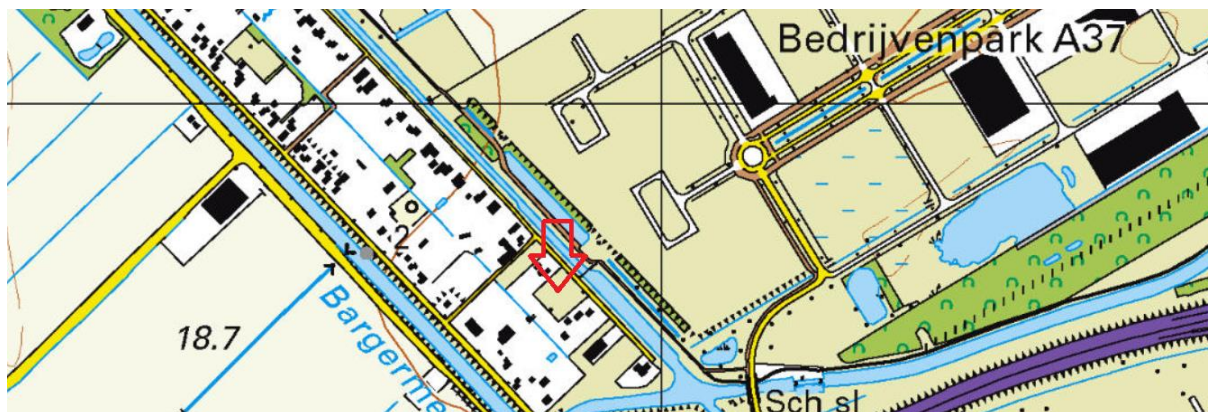

Adviesgroepen:

- Bouw
- Milieu

Sigma Bouw & Milieu
Phileas Foggstraat 153
7825 AW Emmen
Tel. (0591) 65 91 28
Fax (0591) 65 93 25

<http://www.sigma-bm.nl>

email: info@sigma-bm.nl

BIJLAGE 1 TOPOGRAFISCH OVERZICHT (HISTORISCH)

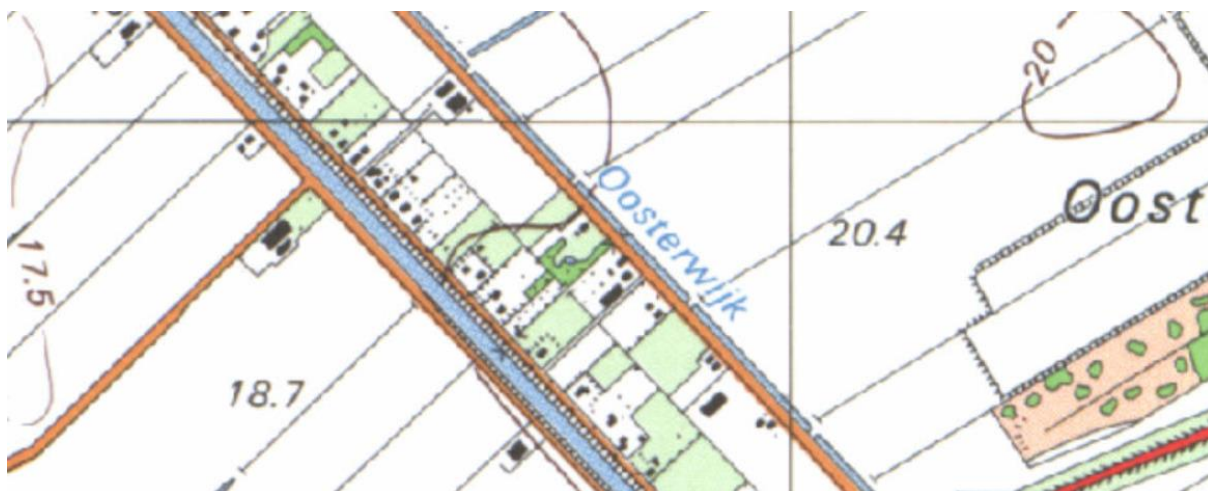

1990

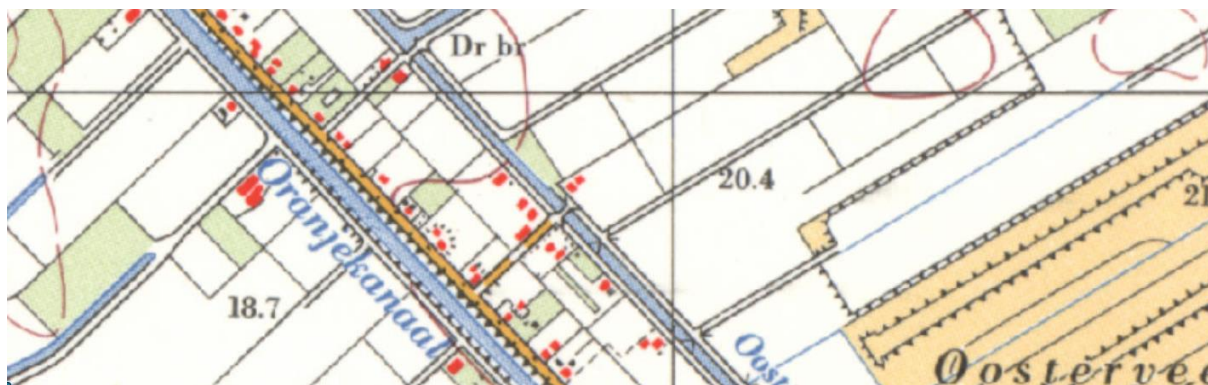

1970

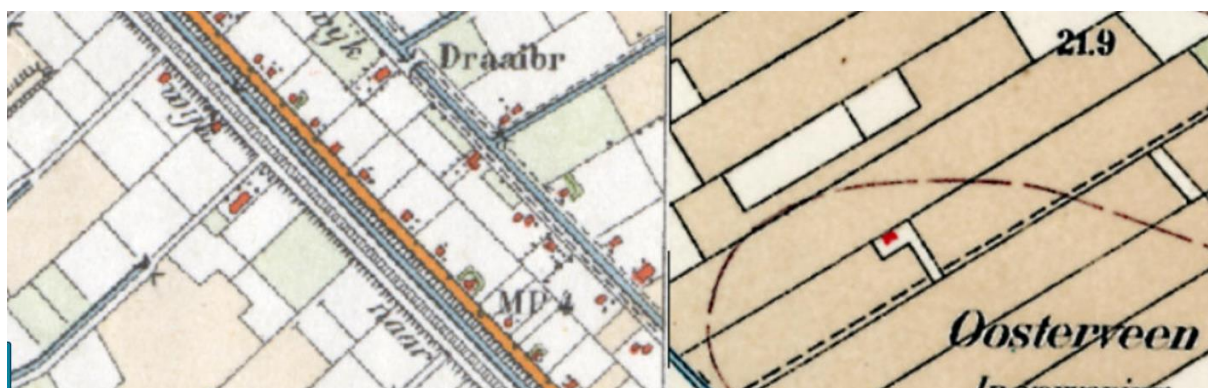

1950



Adviesgroepen:

- Bouw
- Milieu

Sigma Bouw & Milieu
Phileas Foggstraat 153
7825 AW Emmen
Tel. (0591) 65 91 28
Fax (0591) 65 93 25

<http://www.sigma-bm.nl>

email: info@sigma-bm.nl



1930



1910



1890



Adviesgroepen:

- Bouw
- Milieu

Sigma Bouw & Milieu
 Phileas Foggstraat 153
 7825 AW Emmen
 Tel. (0591) 65 91 28
 Fax (0591) 65 93 25

<http://www.sigma-bm.nl>

email: info@sigma-bm.nl

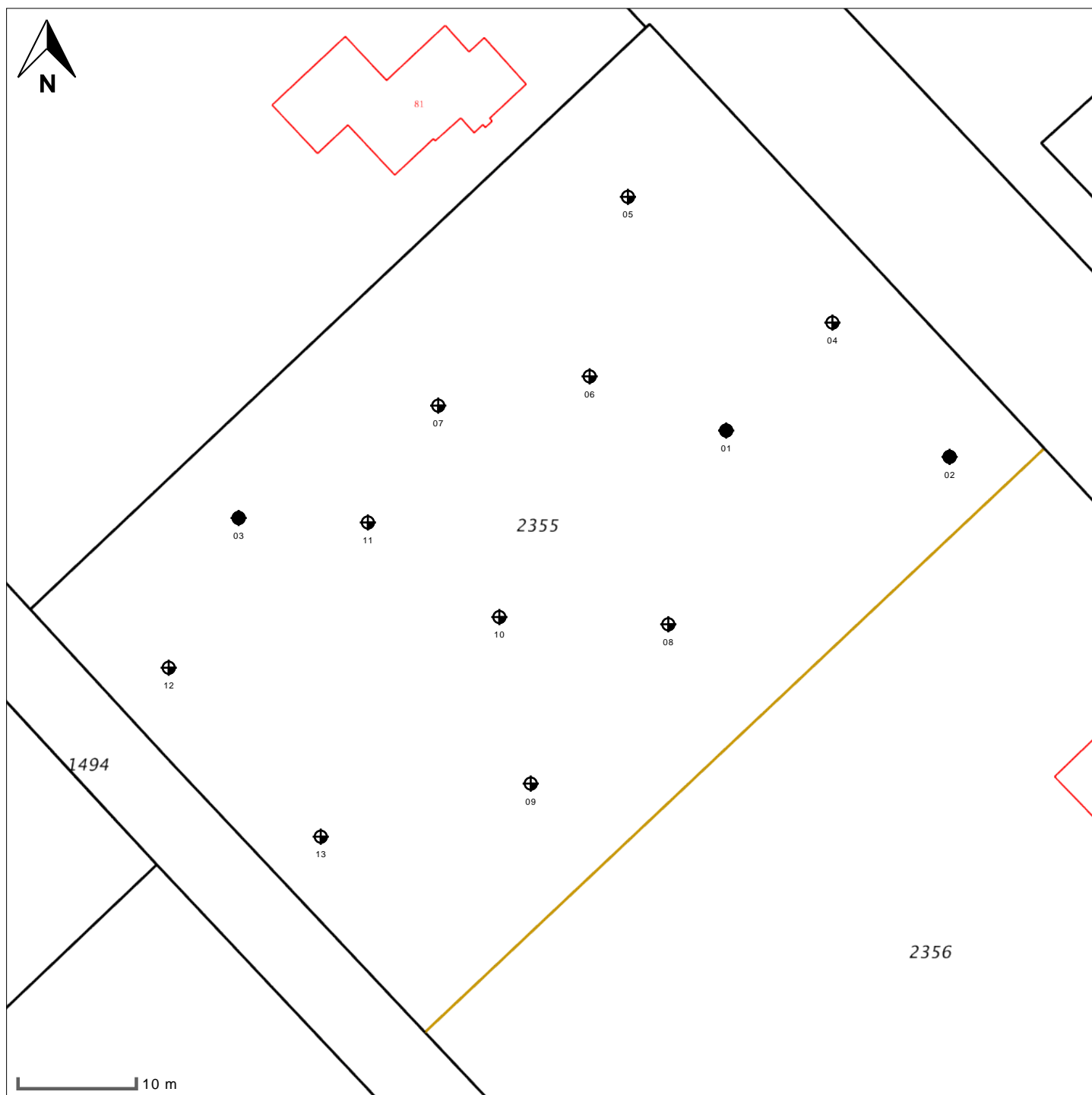

- peilbuis ●
- boring < 0.5m ⊕
- boring < 1m ⊕
- boring < 1.5m ⊕
- boring < 2m ⊕
- boring # 2m ⊕
- inspectiegat ⊕
- sleuf ⊕
- slib ⊕
- depot ⊕
- overigen ○

situatie tekening **BIJLAGE 2**

onderzoek **Oosterwijk WZ perceel AE 2355 te Oranjedorp**
 projectcode **18-M8332**
 datum **27-02-2018**
 paraaf
 schaal **1:500**



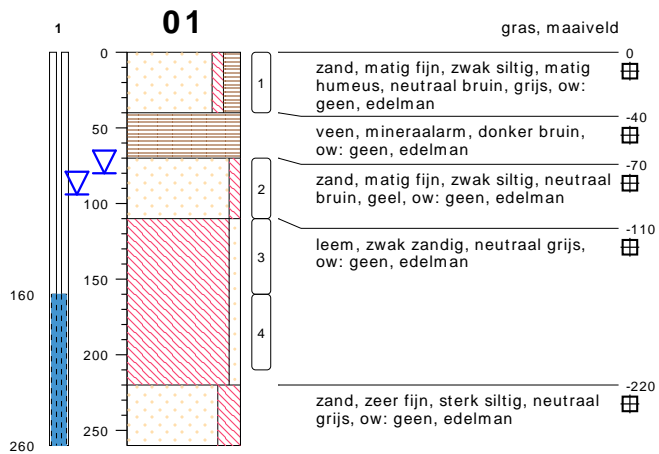

type **grondboring**
 datum **22-01-2018**
 boormeester **A. van Wuykhuyse**
 x **260863.73**
 y **528734.47**

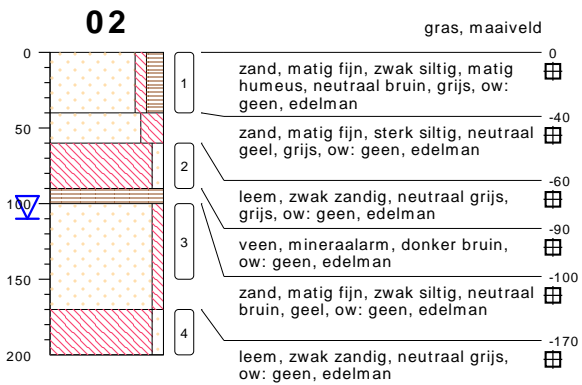

type **grondboring**
 datum **22-01-2018**
 boormeester **A. van Wuykhuyse**
 x **260883.17**
 y **528732.18**

bodemprofielen **BIJLAGE 3**

onderzoek **Oosterwijk WZ perceel AE 2355 te Oranjedorp**
 projectcode **18-M8332**
 datum **27-02-2018**
 getekend conform **NEN 5104**
 pagina **1 van 5**



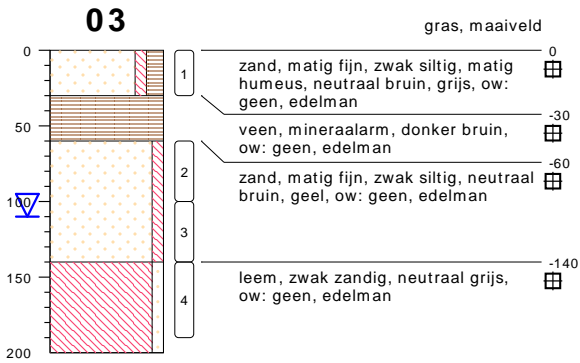

type **grondboring**
 datum **22-01-2018**
 boormeester **A. van Wuykhuyse**
 x **260821.31**
 y **528726.86**

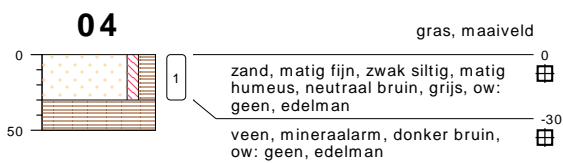

type **grondboring**
 datum **22-01-2018**
 boormeester **A. van Wuykhuyse**
 x **260872.97**
 y **528743.86**



type **grondboring**
 datum **22-01-2018**
 boormeester **A. van Wuykhuyse**
 x **260855.18**
 y **528754.80**

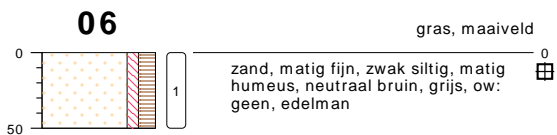

type **grondboring**
 datum **22-01-2018**
 boormeester **A. van Wuykhuyse**
 x **260851.85**
 y **528739.18**

bodemprofielen **BIJLAGE 3**

onderzoek **Oosterwijk WZ perceel AE 2355 te Oranjedorp**
 projectcode **18-M8332**
 datum **27-02-2018**
 getekend conform **NEN 5104**
 pagina **2 van 5**



07

type **grondboring**
 datum **22-01-2018**
 boormeester **A. van Wuykhuyse**
 x **260838.67**
 y **528736.64**

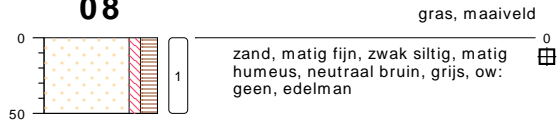
08

type **grondboring**
 datum **22-01-2018**
 boormeester **A. van Wuykhuyse**
 x **260858.69**
 y **528717.61**

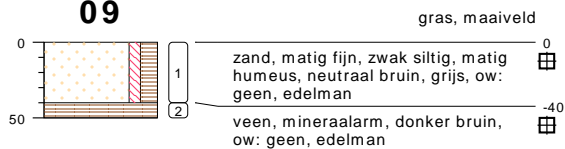
09

type **grondboring**
 datum **22-01-2018**
 boormeester **A. van Wuykhuyse**
 x **260846.72**
 y **528703.75**

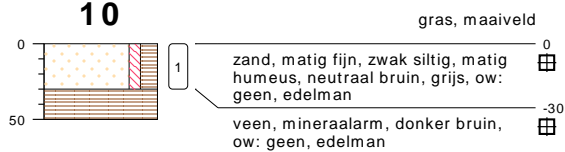
10

type **grondboring**
 datum **22-01-2018**
 boormeester **A. van Wuykhuyse**
 x **260843.99**
 y **528718.24**

bodemprofielen **BIJLAGE 3**

onderzoek **Oosterwijk WZ perceel AE 2355 te Oranjedorp**
 projectcode **18-M8332**
 datum **27-02-2018**
 getekend conform **NEN 5104**
 pagina **3 van 5**





type **grondboring**
 datum **22-01-2018**
 boormeester **A. van Wuykhuyse**
 x **260832.55**
 y **528726.47**



type **grondboring**
 datum **22-01-2018**
 boormeester **A. van Wuykhuyse**
 x **260815.22**
 y **528713.83**



type **grondboring**
 datum **22-01-2018**
 boormeester **A. van Wuykhuyse**
 x **260828.45**
 y **528699.13**

bodemprofielen **BIJLAGE 3**

onderzoek **Oosterwijk WZ perceel AE 2355 te Oranjedorp**
 projectcode **18-M8332**
 datum **27-02-2018**
 getekend conform **NEN 5104**
 pagina **4 van 5**



PEILBUIS

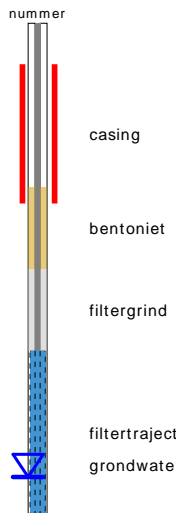

BORING

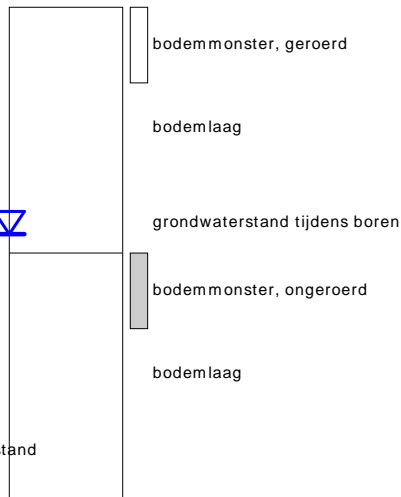

OLIE OP WATER REACTIE (OW)

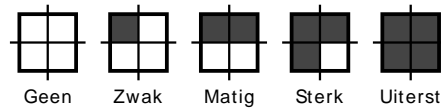

GEUR INTENSITEIT (GI)

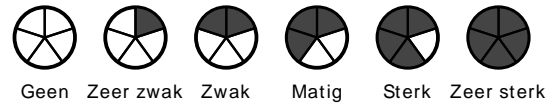

GRONDSOORTEN



MATE VAN BIJMENGING

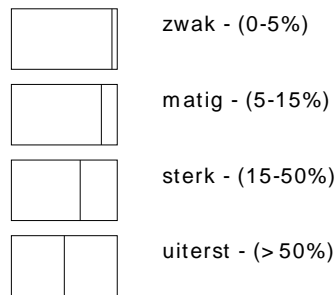

VERHARDINGEN

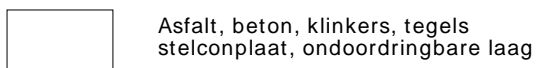

GRADATIE ZAND

uf = uiterst fijn (63-105 um)
 zf = zeer fijn (105-150 um)
 mf = matig fijn (150-210 um)
 mg = matig grof (210-300 um)
 zg = zeer grof (300-420 um)
 ug = uiterst grof (420-2000 um)

OVERIG

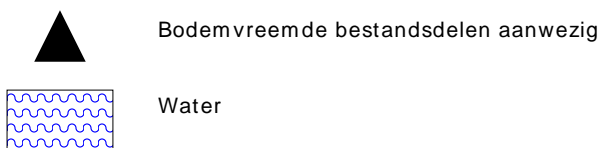

GRADATIE GRIND

f = fijn (2-5.6 mm)
 mg = matig grof (5.6-16 mm)
 zg = zeer grof (16-63 mm)

BESCHRIJVING BODEMLAAG

pid = Photo Ionisatie Detector
 bv = bodemvocht
 ow = olie op water

BIJLAGE 4 ANALYSECERTIFICATEN



GP18-02066 R1

ANALYSERAPPORT

LABORATORIUM

Laboratorium manager Rudi Herman
 Laboratorium SGS Belgium NV
 Environment, Health and Safety
 Adres Spoorstraat 12
 Postbus 78
 4430 AB 's-Gravenpolder
 Telefoon +31 (0) 88 214 62 00
 Fax +31 (0) 88 214 62 99
 Email nl.envi.cs@sgs.com
 SGS referentie GP18-02066
 Aanvraag Ontvangen 24-01-2018
 Gerapporteerd 27-02-2018

KLANT

Klant Sigma Bouw en Milieu
 Adres Phileas Foggstraat 153
 7825AW Emmen Nederland
 Contactpersoon Dhr. A. van Wuijkhuijse
 Telefoon 06 47032632
 Fax
 Email alexander@sigma-bm.nl
 Project **Standard Project**
 Klant Ref **18-M8332**

ADDITIONELE OPDRACHT INFO

Klant opdracht omschrijving Oosterwijk WZ perceel AE 2355 te Oranjedorp

MONSTER IDENTIFICATIE

GP18-02066.001 MM1: MM1, 01: 0-40, 02: 0-40, 04: 0-30, 05: 0-40, 06: 0-50, 07: 0-30
 GP18-02066.002 MM2: MM2, 03: 0-30, 08: 0-50, 09: 0-40, 10: 0-30, 11: 0-50, 12: 0-30, 13: 0-30
 GP18-02066.003 MM3: MM3, 01: 110-160, 01: 160-200, 02: 60-90, 02: 170-200, 03: 140-190

OPMERKINGEN

Dit is een gewijzigd rapport. Met dit rapport worden alle voorgaande rapporten met bovenstaand rapportnummer vervangen en ongeldig verklaard

Het laboratorium is erkend voor het uitvoeren van analyses zoals genoemd in SIKB-protocollen 3010, 3020, 3030, 3040, 3050, 3110, 3120, 3130, 3140 en 3150.

De analyses gemarkeerd met een Q zijn ISO17025 geaccrediteerd (BELAC 005-TEST)

De analyses gemarkeerd met een (A) zijn uitgevoerd op de SGS locatie: Polderdijkweg 16 te Antwerpen.

Het laboratorium beschikt over een erkenning voor de met een E gemarkeerde analyses.

Betreffende alle monsters:

R1 ; MM3 diepte boring 01 aangepast

HANDTEKENINGEN



Rudi Herman
 Lab Operations Manager



ISO17025 (BELAC 005-TEST)



Behoudens andersluidende overeenkomst worden alle opdrachten en documenten uitgevoerd en uitgegeven op basis van onze algemene voorwaarden. Op eenvoudig verzoek worden deze voorwaarden opnieuw aan u toegezonden. De aandacht wordt gevestigd op de beperking van aansprakelijkheid, de vergoedings- en bevoegdheidskwesties bepaald door deze voorwaarden. Elke houder van dit document dient te weten dat de informatie vervat in dit document enkel de bevindingen van SGS op het ogenblik van haar tussenkomst en binnen de grenzen van de eventuele instructies van de opdrachtgever, bevat. SGS is enkel aansprakelijk ten aanzien van haar opdrachtgever en dit document stelt de bij een handelstransactie betrokken partijen niet vrij van hun plicht al hun rechten en verplichtingen uit te oefenen voortvloeiend uit de handelsdocumenten. Elke niet toegestane wijziging evenals de namaak of vervalsing van de inhoud of het uitzicht van dit document is onwettig en overtreders zullen vervolgd worden. Prestatiekenmerken van geaccrediteerde verrichtingen zijn opvraagbaar. In de bijlage is informatie vermeld over de houdbaarheid en conserveringsaspecten van de aangeleverde monsters. Toelichting op analysesresultaten gemarkeerd met een *** treft u ook aan in deze bijlage. De rapportages van eventuele externe uitbestedingen zijn bijgevoegd aan dit rapport.

GP18-02066 R1

ANALYSERAPPORT

	Monsternummer	GP18-02066.001	GP18-02066.002	GP18-02066.003	
	Matrix	Grond	Grond	Grond	
	Bemonsteringsdiepte				
	Bemonsterd door	OPDRG	OPDRG	OPDRG	
	Bemonsteringsdatum	22-01-2018	22-01-2018	22-01-2018	
	Bemonsteringsplaats				
	Ontvangstdatum Monster	24-01-2018	24-01-2018	24-01-2018	
Parameter	Eenheid	RG	Resultaat	Resultaat	Resultaat
Analyse conform AS3000 [AS3000]					
Q Analyse conform AS3000	-	-	X	X	X
Beschrijving niet maalbare artefacten	-	-	NVT	NVT	NVT
Massa niet maalbare artefacten	g	-	0	0	0
Kwik niet vluchtig als Hg [Conform NEN 6961 Analyse NEN-ISO 16772] (A)					
Q Kwik	mg/kg ds	0.050	0.11	0.12	<0.050
Organische stof [Conform NEN 5754]					
Organische stof	gew % ds	0.50	10	16	<0.50
Metalen [Conform NEN 6961/NEN 6966 C1] (A)					
Q Barium	mg/kg ds	20	45	38	53
Q Cadmium	mg/kg ds	0.20	0.49	0.46	<0.20
Q Cobalt	mg/kg ds	3.0	3.1	<3.0	3.6
Q Koper	mg/kg ds	5.0	14	15	12
Q Lood	mg/kg ds	10	48	37	<10
Q Molybdeen	mg/kg ds	1.5	<1.5	<1.5	<1.5
Q Nikkel	mg/kg ds	4.0	8.8	6.4	12
Q Zink	mg/kg ds	20	67	48	27
Lutum [Conform NEN 5753]					
< 2 µm	gew % ds	0.70	8.3	6.4	18
Droge stof [Conform NEN-EN 15934 methode A]					
Q Droge stof	gew %	-	69.2	64.4	84.2
Minerale olie Fracties [Conservering SIKB3001 Analyse AS3010 pb.7]					
Fractie C-10 - C-12	mg/kg ds	5.0	<5.0	<5.0	<5.0
Fractie C-12 - C-22	mg/kg ds	5.0	<5.0	<5.0	<5.0
Fractie C-22 - C-30	mg/kg ds	5.0	<5.0	<5.0	<5.0
Fractie C-30 - C-40	mg/kg ds	5.0	14	26	<5.0
Q Minerale olie (GC)	mg/kg ds	20	<20	28	<20
PAK's [Conservering SIKB3001 Analyse AS3010 pb.6 (NEN 6971, NEN 6976 en NEN 6977)]					
Q Naftaleen V	mg/kg ds	0.050	<0.050	<0.050	<0.050
Q Fenantreen V	mg/kg ds	0.050	<0.050	<0.050	<0.050
Q Antraceen V	mg/kg ds	0.050	<0.050	<0.050	<0.050
Q Fluoranteen V	mg/kg ds	0.050	<0.050	0.12	<0.050
Q Benzo[a]antraceen V	mg/kg ds	0.050	0.051	0.051	<0.050
Q Chryseen V	mg/kg ds	0.050	0.054	0.059	<0.050
Q Benzo[k]fluoranteen V	mg/kg ds	0.050	<0.050	0.055	<0.050
Q Benzo[a]pyreen V	mg/kg ds	0.050	0.073	0.087	<0.050
Q Benzo[ghi]peryleen V	mg/kg ds	0.050	<0.050	<0.050	<0.050
Q Indeno[123cd]pyreen V	mg/kg ds	0.050	0.051	<0.050	<0.050
PCB's [Conservering SIKB3001 Analyse AS3010 pb.8]					
Q PCB nr. 28 (6)	mg/kg ds	0.0010	<0.0010	<0.0010	<0.0010
Q PCB nr. 52 (6)	mg/kg ds	0.0010	<0.0010	<0.0010	<0.0010
Q PCB nr.101 (6)	mg/kg ds	0.0010	<0.0010	<0.0010	<0.0010
Q PCB nr.118	mg/kg ds	0.0010	<0.0010	<0.0010	<0.0010
Q PCB nr.138 (6)	mg/kg ds	0.0010	<0.0010	<0.0010	<0.0010



GP18-02066 R1

ANALYSERAPPORT

Monsternummer		GP18-02066.001	GP18-02066.002	GP18-02066.003	
Matrix		Grond	Grond	Grond	
Bemonsteringsdiepte					
Bemonsterd door		OPDRG	OPDRG	OPDRG	
Bemonsteringsdatum		22-01-2018	22-01-2018	22-01-2018	
Bemonsteringsplaats					
Ontvangstdatum Monster		24-01-2018	24-01-2018	24-01-2018	
Parameter	Eenheid	RG	Resultaat	Resultaat	Resultaat
PCB's [Conservering SIKB3001 Analyse AS3010 pb.8] (continued)					
Q PCB nr.153 (6)	mg/kg ds	0.0010	<0.0010	<0.0010	<0.0010
Q PCB nr.180 (6)	mg/kg ds	0.0010	<0.0010	<0.0010	<0.0010

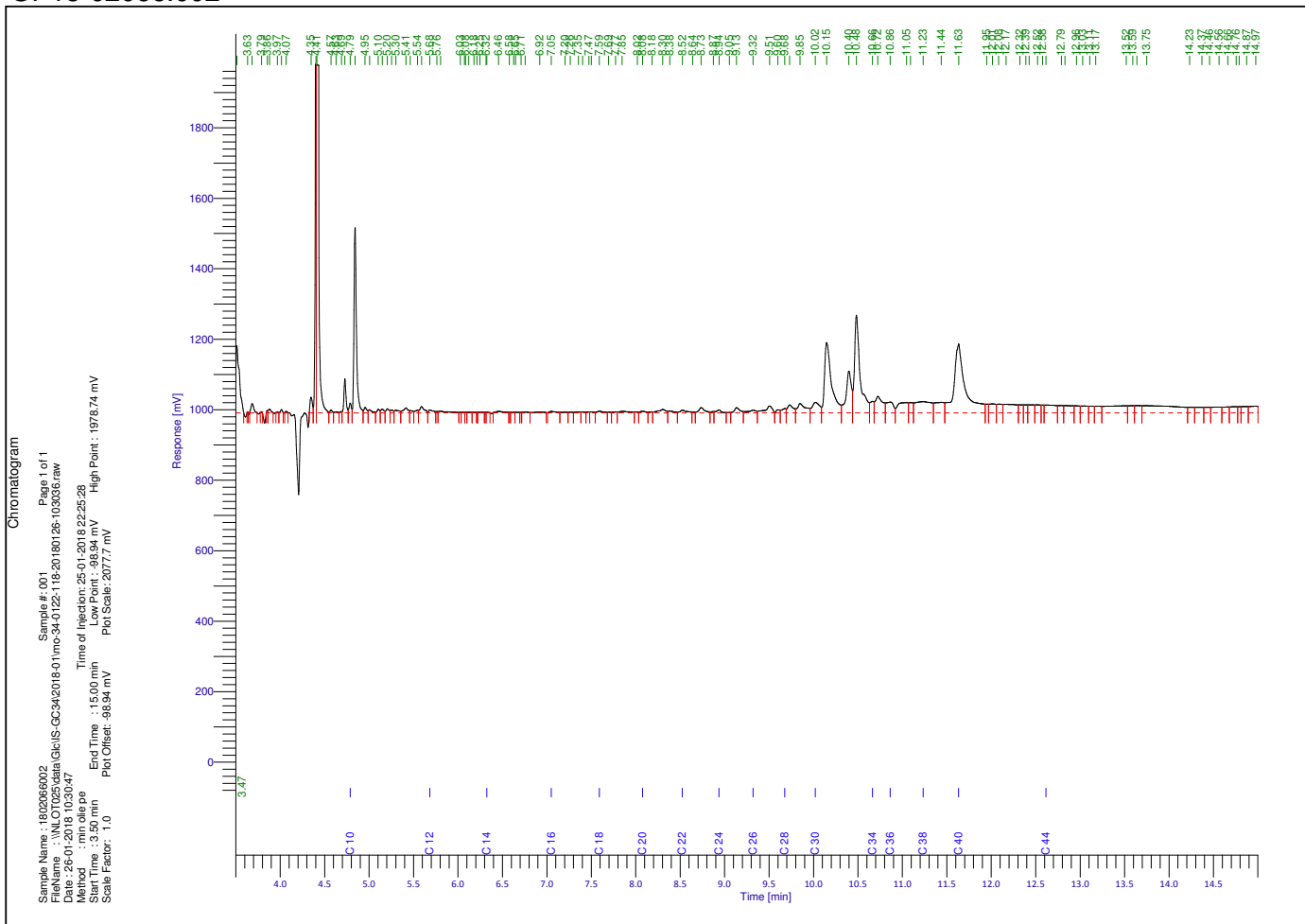
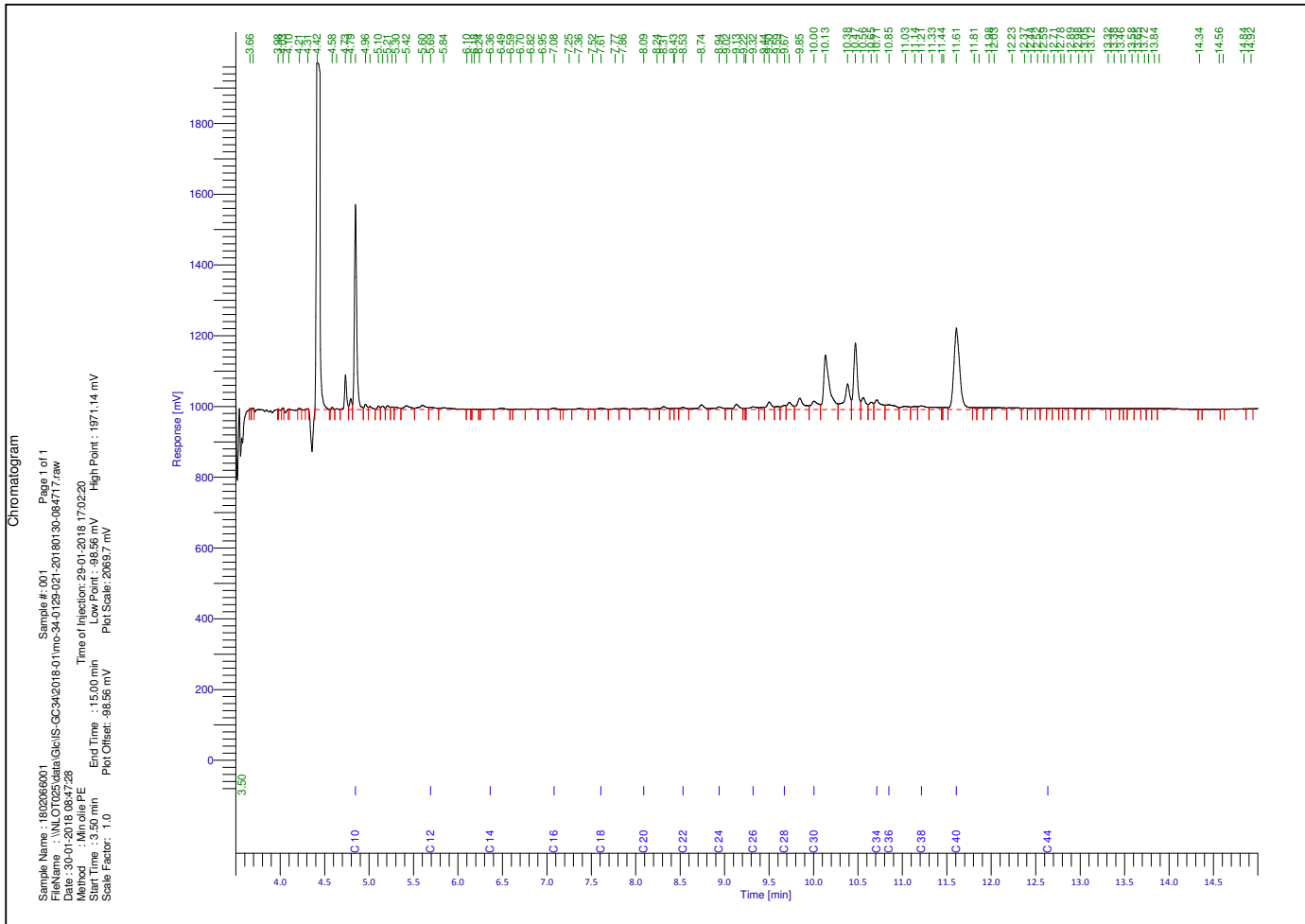

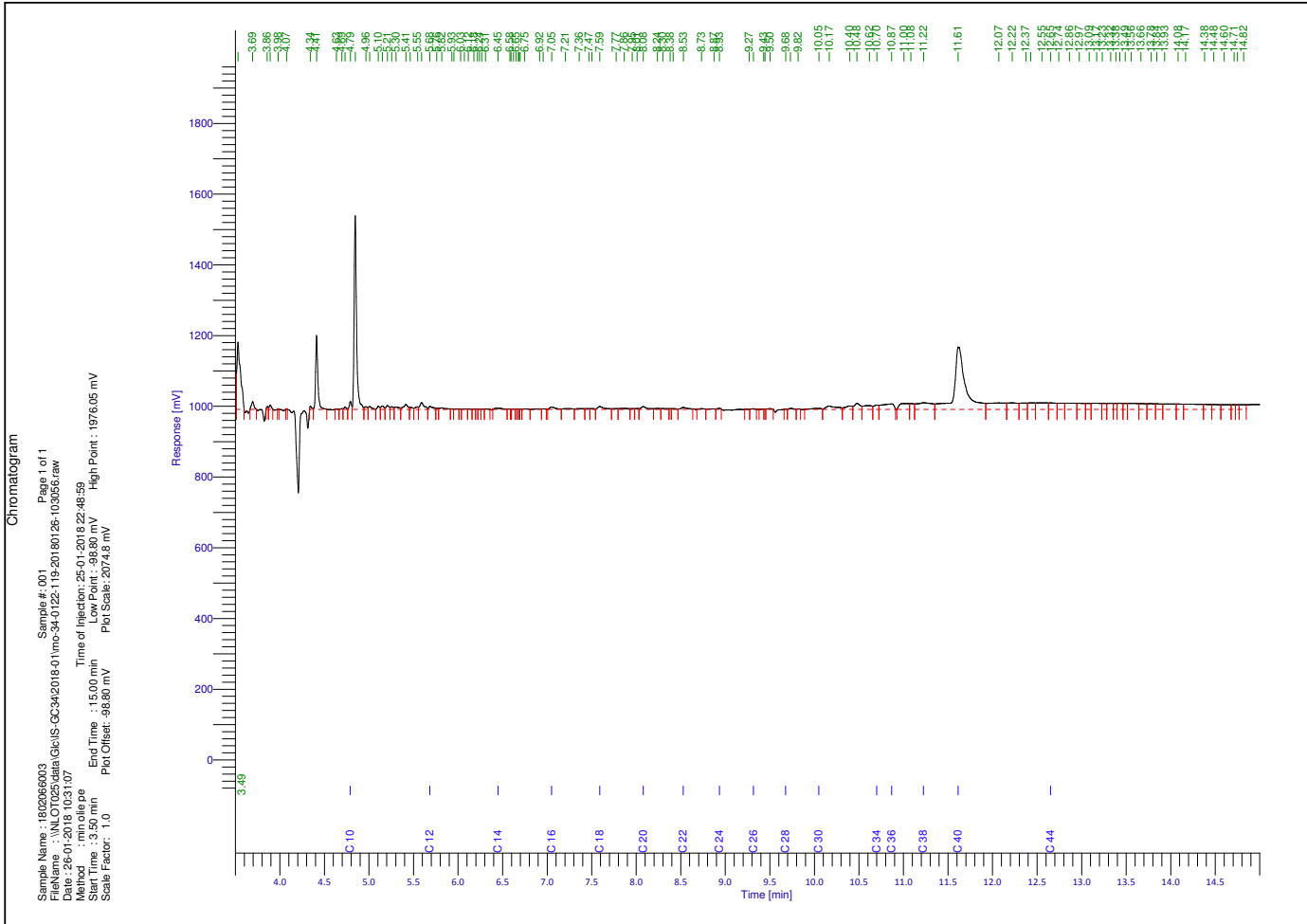

HOUDBAARHEIDS- EN CONSERVERINGS OPMERKINGEN

Alle monsters zijn correct geconserveerd bij het laboratorium aangeleverd.

GP18-03852

ANALYSERAPPORT

LABORATORIUM

Laboratorium manager Rudi Herman
 Laboratorium SGS Belgium NV
 Environment, Health and Safety
 Adres Spoorstraat 12
 Postbus 78
 4430 AB 's-Gravenpolder
 Telefoon +31 (0) 88 214 62 00
 Fax +31 (0) 88 214 62 99
 Email nl.envi.cs@sgs.com
 SGS referentie GP18-03852
 Aanvraag Ontvangen 09-02-2018
 Gerapporteerd 16-02-2018

KLANT

Klant Sigma Bouw en Milieu
 Adres Phileas Foggstraat 153
 7825AW Emmen Nederland
 Contactpersoon Dhr. A. van Wuijkhuijse
 Telefoon 06 47032632
 Fax
 Email alexander@sigma-bm.nl
 Project **Standard Project**
 Klant Ref **18-M8332**

ADDITIONELE OPDRACHT INFO

Klant opdracht omschrijving Oosterwijk WZ perceel AE 2355 te Oranjedorp

MONSTER IDENTIFICATIE

GP18-03852.001 Pb 1: Pb 1, 01-1: 160-260

OPMERKINGEN

Het laboratorium is erkend voor het uitvoeren van analyses zoals genoemd in SIKB-protocollen 3010, 3020, 3030, 3040, 3050, 3110, 3120, 3130, 3140 en 3150.

De analyses gemarkeerd met een Q zijn ISO17025 geaccrediteerd (BELAC 005-TEST)

De analyses gemarkeerd met een (A) zijn uitgevoerd op de SGS locatie: Polderdijkweg 16 te Antwerpen.

Het laboratorium beschikt over een erkenning voor de met een E gemarkeerde analyses.

HANDTEKENINGEN



Rudi Herman
 Lab Operations Manager



VLAREL

ISO17025 (BELAC 005-TEST)



Behoudens andersluidende overeenkomst worden alle opdrachten en documenten uitgevoerd en uitgegeven op basis van onze algemene voorwaarden. Op eenvoudig verzoek worden deze voorwaarden opnieuw aan u toegezonden. De aandacht wordt gevestigd op de beperking van aansprakelijkheid, de vergoedings- en bevoegdheidskwesties bepaald door deze voorwaarden. Elke houder van dit document dient te weten dat de informatie vervat in dit document enkel de bevindingen van SGS op het ogenblik van haar tussenkomst en binnen de grenzen van de eventuele instructies van de opdrachtgever, bevat. SGS is enkel aansprakelijk ten aanzien van haar opdrachtgever en dit document stelt de bij een handelstransactie betrokken partijen niet vrij van hun plicht al hun rechten en verplichtingen uit te oefenen voortvloeiend uit de handelsdocumenten. Elke niet toegestane wijziging evenals de namaak of vervalsing van de inhoud of het uitzicht van dit document is onwettig en overtreders zullen vervolgd worden. Prestatiekenmerken van geaccrediteerde verrichtingen zijn opvraagbaar. In de bijlage is informatie vermeld over de houdbaarheid en conserveringsaspecten van de aangeleverde monsters. Toelichting op analysesresultaten gemarkeerd met een *** treft u ook aan in deze bijlage. De rapportages van eventuele externe uitbestedingen zijn bijgevoegd aan dit rapport.

GP18-03852

ANALYSERAPPORT

Monsternummer GP18-03852.001

Matrix Grondwater

Bemonsteringsdiepte

Bemonsterd door OPDRG

Bemonsteringsdatum 09-02-2018

Bemonsteringsplaats

Ontvangstdatum Monster 09-02-2018

Parameter	Eenheid	RG	Resultaat
-----------	---------	----	-----------

Minerale Olie totaal [Conservering SIKB3001 Analyse NEN-EN-ISO 9377-2]

Fractie C-10 - C-12	µg/l	13	<13
Fractie C-12 - C-22	µg/l	13	<13
Fractie C-22 - C-30	µg/l	13	<13
Fractie C-30 - C-40	µg/l	13	<13
Q Totaal C-10 - C-40	µg/l	50	<50

Metalen [Conform ISO 17294-2] (A)

Q/E Cadmium	µg/l	0.20	<0.20
Q Cobalt	µg/l	2.0	6.5
Q/E Lood	µg/l	2.0	2.2
Q/E Nikkel	µg/l	3.0	12

Metalen [Conform NEN 6966] (A)

Q Barium	µg/l	20	40
Q Koper	µg/l	2.0	2.9
Q Molybdeen	µg/l	2.0	<2.0
Q Zink	µg/l	10	53

Kwik [Conform ISO 12846] (A)

Q Kwik	µg/l	0.050	<0.050
--------	------	-------	--------

Vluchtige verbindingen [Conservering SIKB3001 Analyse AS-3130]

Q Dichloormethaan	µg/l	0.20	<0.20
Q 1,1-Dichloorethaan	µg/l	0.20	<0.20
Q 1,2-Dichloorethaan	µg/l	0.20	<0.20
Q 1,1-Dichlooretheen	µg/l	0.10	<0.10
Q cis-1,2-Dichlooretheen	µg/l	0.10	<0.10
Q trans-1,2-Dichlooretheen	µg/l	0.10	<0.10
Q Trichloormethaan	µg/l	0.20	<0.20
Q 1,1,1-Trichloorethaan	µg/l	0.10	<0.10
Q 1,1,2-Trichloorethaan	µg/l	0.10	<0.10
Q Tetrachloormethaan	µg/l	0.10	<0.10
Q Trichlooretheen	µg/l	0.20	<0.20
Q Tetrachlooretheen	µg/l	0.10	<0.10
Q Benzeen	µg/l	0.20	<0.20
Q Ethylbenzeen	µg/l	0.20	<0.20
Q Styreen	µg/l	0.20	<0.20
Q Toluene	µg/l	0.20	<0.20
Q m- + p-Xylenen	µg/l	0.20	<0.20
Q o-Xyleen	µg/l	0.10	<0.10
Q 1,1-Dichloorpropaan	µg/l	0.20	<0.20
Q 1,2-Dichloorpropaan	µg/l	0.20	<0.20
Q 1,3-Dichloorpropaan	µg/l	0.20	<0.20
Q Tribroommethaan (Bromofom)	µg/l	0.20	<0.20
Q Vinylchloride	µg/l	0.20	<0.20
Q Cumeen	µg/l	0.30	<0.30
Q Naftaleen	µg/l	0.020	<0.020

Chromatogram

Sample Name : 1803852001
File Name : \\NL01029\data\GC\IS-GC-142018-02\20180213-073247.raw
Date : 13-02-2018 07:32:58
Method : Minnie PE
Start Time : 3:00 min
Scale Factor : 1.0
Sample # : 001
Page 1 of 1
Time of Injection : 12:02:2018 18:19:13
End Time : 15:00 min
Low Point : -68.30 mV
High Point : 1366.09 mV
Plot Offset : -68.30 mV
Plot Scale : 1434.4 mV

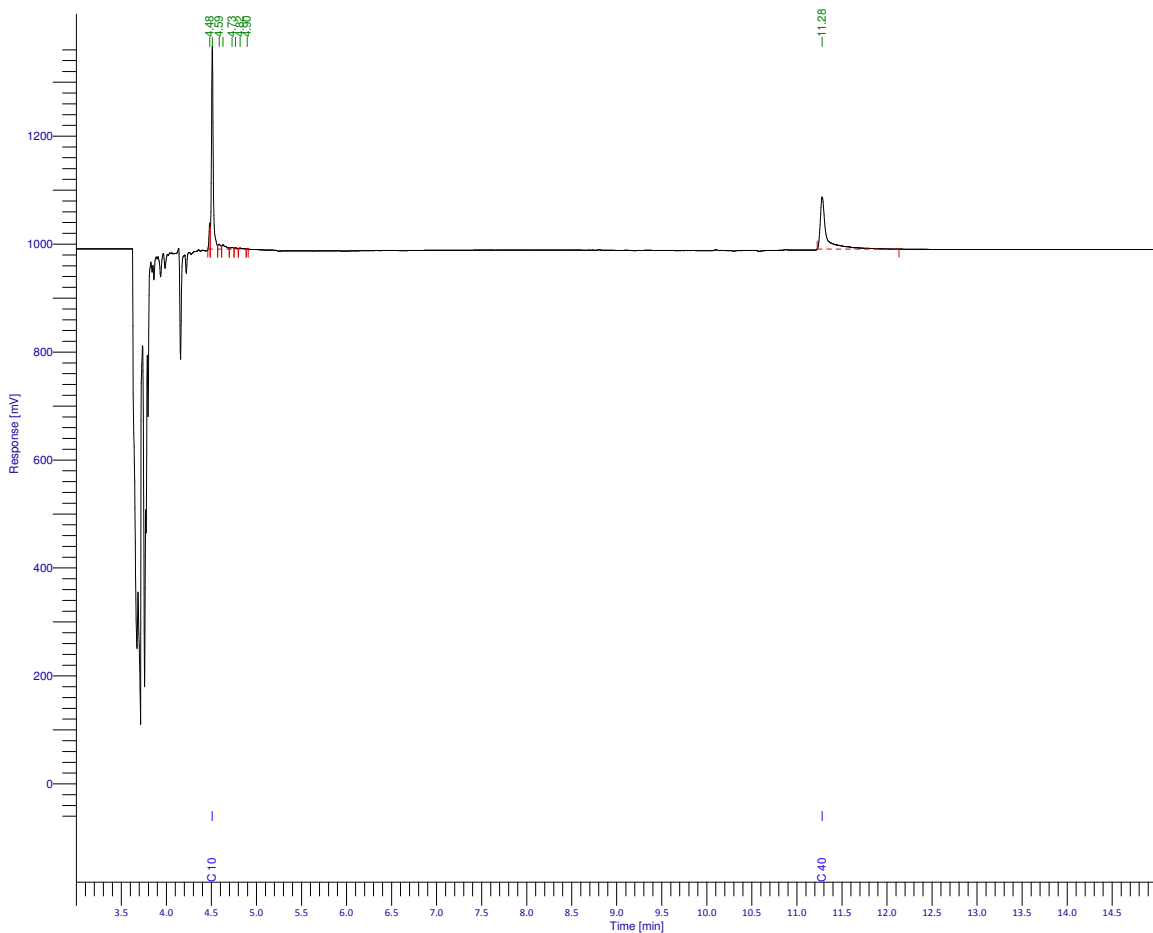

HOUDBAARHEIDS- EN CONSERVERINGS OPMERKINGEN

Alle monsters zijn correct geconserveerd bij het laboratorium aangeleverd.

Verklaring van onafhankelijkheid voor de kritische functie:

“veldwerk t.b.v. milieuhygiënisch bodemonderzoek”

“milieukundige begeleiding van bodemsanering (processturing / verificatie)”

Hierbij verklaren de navolgend genoemde veldwerkers / milieukundig begeleiders het veldwerk / de processturing en/of de verificatie t.a.v. onderhavig onderzoek conform de eisen van de BRL SIKB 2000 / BRL SIKB 6000 te hebben uitgevoerd, onafhankelijk van de opdrachtgever en/of eigenaar (zijnde degene die een persoonlijk of zakelijk recht heeft op de bodem / locatie).

Naam geregistreerde veldwerker(s)/MKB'ers Handtekening geregistreerde veldwerker(s)/MKB'ers

A.D.M. van Wuykhuyse

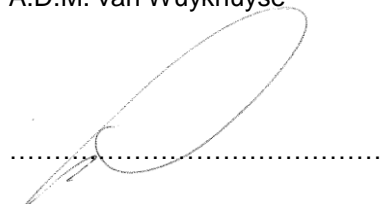

.....

.....

Datum: 22-01-2018