

RAPPORT
betreffende een
verkennend
bodemonderzoek
Buitenweg (ong)
(Europaan Plangebied)
te Emmen

Datum : 29 augustus 2013
Kenmerk : 1307F586/RKO/rap1
Auteur : De heer R. Kok

Vrijgave : De heer C. Brouwer bba

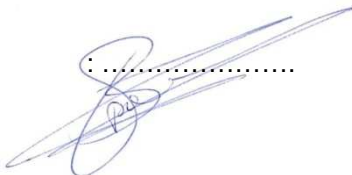

.....

Opdrachtgever : Gemeente Emmen
: Mevrouw I. Weis
: Ruimtelijke Ontwikkeling en Infrastructuur
: Postbus 30.001
: 7800 RA Emmen

© IDDS bv. Alle rechten voorbehouden.
Niets uit deze uitgave mag worden vermenigvuldigd,
opgeslagen in een geautomatiseerd bestand en/of openbaar
gemaakt door middel van druk, fotokopie, microfilm,
elektronisch of anderszins zonder voorafgaande,
schriftelijke toestemming van de uitgever.



BRL SIKB 2000
VKB-protocollen 2001 & 2002

NOORDWIJK (hoofdkantoor)

's-Gravendijkseweg 37
Postbus 126
2200 AC Noordwijk

T 071 - 402 85 86
info@idds.nl
www.idds.nl

VEENENDAAL

T 0318 - 69 00 22

BREDA

T 076 - 548 66 20

HOOGVEEEN

T 0528 - 72 22 29

SEVENUM

T 077 - 467 05 86

INHOUDSOPGAVE

1.	INLEIDING	3
2.	VOORONDERZOEK EN ONDERZOEKSOPZET	4
2.1.	ALGEMEEN	4
2.2.	REGIONALE BODEMOPBOUW EN GEOHYDROLOGIE	4
2.3.	BESCHRIJVING ONDERZOEKSLOCATIE	5
2.4.	HISTORISCHE INFORMATIE	6
2.5.	CONCLUSIES VOORONDERZOEK.....	6
2.6.	ONDERZOEKSOPZET.....	7
3.	VELDONDERZOEK.....	8
3.1.	VELDWERKZAAMHEDEN	8
3.2.	RESULTATEN VELDWERK.....	9
4.	CHEMISCH ONDERZOEK	10
4.1.	ANALYSESTRATEGIE.....	10
4.2.	RESULTATEN EN TOETSING CHEMISCHE ANALYSES.....	10
5.	BESPREKING ONDERZOEKSRISULTATEN.....	12
6.	CONCLUSIES EN ADVIES	13
7.	BETROUWBAARHEID.....	15

BIJLAGEN

1. Kaarten en tekeningen
 - 1.1. overzichtskaart
 - 1.2. situatietekening
2. Boorstaten en legenda
3. Analysecertificaten grond
4. Toetsingstabel Wet bodembescherming
5. Toetsingsresultaten grond
6. Fotoreportage
7. Veldverslag
8. Historische informatie

1. INLEIDING

In opdracht van Gemeente Emmen is een verkennend milieukundig bodemonderzoek verricht op de locatie Buitenweg (Europaan Plangebied) te Emmen.

Aanleiding en doelstelling onderzoek

Het onderzoek is uitgevoerd in verband met de aanvraag van een omgevingsvergunning (activiteit bouwen). In het kader van de Woningwet/Gemeentelijke Bouwverordening dient een omgevingsvergunningaanvraag vergezeld te gaan van een rapportage inzake de milieuhygiënische kwaliteit van de bodem.

Doel van het onderzoek is vast te stellen of het voormalige, dan wel het huidige, gebruik van de onderzoekslocatie heeft geleid tot een verontreiniging van de bodem. Het verkennend bodemonderzoek beoogt het verkrijgen van inzicht in aard, plaats van voorkomen en concentraties van eventueel aanwezige verontreinigende stoffen in de bodem.

Ter bepaling van de milieuhygiënische bodemkwaliteit binnen de begrenzing van de onderzoekslocatie, is de norm NEN 5740 (onderzoeksstrategie bij verkennend onderzoek, NNI, januari 2009) gehanteerd. Deze norm beschrijft de werkwijze voor het opstellen van de onderzoeksstrategie bij een verkennend bodemonderzoek naar de (mogelijke) aanwezigheid van bodemverontreiniging en de werkwijze voor het bepalen van de milieuhygiënische kwaliteit van de bodem en eventueel vrijkomende grond.

Leeswijzer

De locatiegegevens, het vooronderzoek en de opzet van het onderzoek zijn beschreven in hoofdstuk 2. De keuze van de opzet van het onderzoek is onder meer afhankelijk van het huidige en het voormalige gebruik van het perceel.

Een beschrijving van het veldonderzoek en het analytisch onderzoek is weergegeven in de hoofdstukken 3 en 4. De verzamelde gegevens zijn getoetst aan het toetsingskader van de Wet bodembescherming, geïnterpreteerd en besproken in hoofdstuk 5.

Op basis van de verzamelde onderzoeksresultaten is de chemische bodemkwaliteit van de onderzoekslocatie beoordeeld. Deze beoordeling is ondergebracht in hoofdstuk 6 (conclusies). Daarnaast worden op basis van de onderzoeksresultaten aanbevelingen gedaan met betrekking tot eventueel te nemen vervolgstappen.

In hoofdstuk 7 zijn de factoren, die van invloed zijn op de betrouwbaarheid van het onderzoek, toegelicht.

2. VOORONDERZOEK EN ONDERZOEKSOPZET

2.1. ALGEMEEN

Bij toepassing van de NEN 5740 moet een hypothese worden opgesteld omtrent de aan- of afwezigheid, de aard en de ruimtelijke verdeling van eventueel te verwachten verontreinigingen. Ten behoeve van het opstellen van de hypothese dient een vooronderzoek uitgevoerd te worden overeenkomstig de NEN 5725 (Leidraad bij het uitvoeren van vooronderzoek bij verkennend, oriënterend en nader onderzoek, NNI, januari 2009).

In het kader van onderhavig onderzoek is het vooronderzoek uitgevoerd conform het standaard niveau. In dit kader is informatie verzameld over de volgende aspecten van de locatie:

- regionale bodemopbouw en geohydrologie (paragraaf 2.2);
- huidig (en toekomstig) gebruik van de onderzoekslocatie (paragraaf 2.3);
- historische informatie (paragraaf 2.4).

De verzamelde informatie is vastgelegd per bron en weergegeven in de genoemde paragrafen van onderhavige rapportage. De conclusies van het vooronderzoek worden weergegeven in paragraaf 2.5. Op basis van deze gegevens is in paragraaf 2.6 de onderzoeksopzet bepaald.

Als afbakening van de onderzoekslocatie, ten behoeve van het vooronderzoek, is gekozen voor het te onderzoeken perceel alsmede de aangrenzende percelen tot maximaal 50 meter gerekend vanaf de grens van het te onderzoeken perceel. Opgemerkt dient te worden dat de genoemde afstand een arbitraire keuze betreft.

2.2. REGIONALE BODEMOPBOUW EN GEOHYDROLOGIE

Voor de beschrijving van de geohydrologie in het onderzoeksgebied is gebruik gemaakt van de Grondwaterkaart van Nederland, Emmen / Ter Apel, kaartblad 17 oost en 18 west. (TNO/DGV 1989). De geschematiseerde geohydrologische opbouw is gebaseerd op lithologische-, hydrochemische- en geofysische gegevens. Gezien de beperkte verbreiding van scheidende lagen en aaneensluiting van de scheidende lagen, bestaan regionaal grote verschillen in de samenstelling en de dikte van de aanwezige watervoerende pakketten. In tabel 1 is de geohydrologische opbouw weergegeven.

TABEL 1: geohydrologie

diepte m-mv	beschrijving	formatie	eenheid
0 – 20	slibhoudende fijne zanden, veen, keileem	Drenthe/Twente	deklaag
20 - 115	fijn tot matig fijne zanden	o.a. Urk II, Peelo Eindhoven	1e+2e+3e watervoerend pakket
115 - 175	kleien en zanden	Harderwijk	3e scheidende laag

2.3. BESCHRIJVING ONDERZOEKSLOCATIE

De ligging van de onderzoekslocatie is globaal weergegeven in de overzichtskaart van bijlage 1.1. Enkele locatiespecifieke aspecten zijn opgenomen in tabel 2.

TABEL 2: Locatiespecifieke gegevens

<i>Locatiegegevens</i>	
Adres	Buitenweg (ong)
Plaats	Emmen
Gemeente	Emmen
Provincie	Drenthe
Kadastrale gemeente	Emmen
Kadastrale gegevens	sectie F, nummers 5400, 5402, 877510747, 10748, 10749, 10751, 10752, 10753, 10754, 13364
Rijksdriehoekcoördinaten	X: 256.994 Y: 533.468
Oppervlakte in m ²	ca. 5.300
Huidige gebruik	braak
Maaiveldtype	onverhard

Huidig (en toekomstig) gebruik

Op 14 augustus 2013 heeft een locatie-inspectie plaatsgevonden. Op basis daarvan blijkt het volgende:

- de locatie is braakliggend en kent geen verhardingen;
- tijdens de locatie-inspectie zijn op de onderzoekslocatie geen sporen van slootdempingen waargenomen. Het terrein verloopt licht glooiend.
- op en in de directe nabijheid van de onderzoekslocatie zijn geen bodembedreigende activiteiten waargenomen;
- tijdens de locatie-inspectie zijn geen asbestverdachte materialen waargenomen;
- de naast gelegen percelen zijn eveneens in gebruik als wonen met tuin en openbare wegen.

Ter illustratie is in bijlage 6 een fotoreportage opgenomen.

2.4. HISTORISCHE INFORMATIE

Op 9 augustus 2013 is de gemeente Emmen geraadpleegd inzake het historische gebruik van de onderzoekslocatie en de omliggende percelen. Voor de volledigheid is de verkregen historische informatie opgenomen in bijlage 8 van onderhavige rapportage. Uit het historisch onderzoek blijkt het volgende:

- de locatie is braakliggend en kent geen verhardingen;
- voor zover bekend hebben geen tanks gelegen op het onderzoeksterrein;
- de locatie is op basis van de voor ons bekende informatie niet verdacht op het voorkomen van asbest;
- de naastgelegen percelen zijn (of waren) in gebruik ten behoeve van wonen met tuin en openbare weg;
- naar verwachting hebben de activiteiten op de omliggende percelen de chemische bodemkwaliteit ter plaatse van de onderzoekslocatie niet negatief beïnvloed.

Eerder uitgevoerde bodemonderzoeken

Ter plaatse van de onderzoekslocatie of in de nabije omgeving hiervan zijn bij de Gemeente Emmen geen milieukundige onderzoeken bekend.

Tevens is het bodemloket geraadpleegd. Op basis daarvan blijkt het volgende:

Buitenweg 45

Op de locatie Buitenweg 45 was een koelpakhuis gesitueerd met vriesinstallatie. Het jaar van de bedrijfsmatige start was in 1962. Wanneer de activiteiten zijn gestopt is niet bekend. De status van het bodemloket rapport staat op "voldoende onderzocht".

Buitenweg 62 (voorheen 29)

Op de locatie Buitenweg 62 was een sociale werkplaats gesitueerd. Het jaar van de bedrijfsmatige start was in 1976. Wanneer de activiteiten zijn gestopt is niet bekend. De status van het bodemloket rapport staat op "voldoende onderzocht".

Bodemkwaliteitskaart

De gemeente Emmen beschikt over een goedgekeurde bodemkwaliteitskaart. De onderzoekslocatie is gelegen in zone W1 (wonen voor 1967). Uit de gegevens blijkt dat de (licht) verhoogde achtergrondgehalten voor de parameter PAK verwacht kunnen worden, voor een standaardbodem in deze zone.

2.5. CONCLUSIES VOORONDERZOEK

Op basis van het vooronderzoek kan worden afgeleid dat, op en in de nabijheid van het onderzoeksterrein geen aandachtspunten aanwezig zijn met betrekking tot het veroorzaken van een mogelijke bodemverontreiniging.

2.6. ONDERZOEKSOPZET

In tabel 3 is per onderzoeksaspect de gevolgde onderzoeksstrategie aangegeven.

TABEL 3: Onderzoekstrategie

<i>Onderzoeksaspect</i>	<i>Kritische parameters</i>	<i>Kritische bodemlaag (m-mv)</i>	<i>Strategie</i>	<i>Oppervlakte / inhoud</i>
algemene bodemkwaliteit	-	-	NEN 5740 : ONV	5.300 m ²

3. VELDONDERZOEK

3.1. VELDWERKZAAMHEDEN

De veldwerkzaamheden zijn op 14 augustus 2013 uitgevoerd. De uitgevoerde boringen zijn beschreven in tabel 4. De onderzoekslocatie en de posities van de meetpunten zijn weergegeven in de situatietekening van bijlage 1.2. Vanwege de lage grondwaterstand (meer dan 5,5 m-mv) is het grondwater niet is onderzocht.

TABEL 4: Aantal boringen en boordiepte (in m-mv)

<i>Onderzoeksaspect</i>	<i>Aantal x diepte [m-mv]</i>	<i>Boornummers</i>
algemene bodemkwaliteit	1 x 5,5 3 x 2,0 12 x 0,5	01 02, 02 en 04 05 t/m 16

Uitvoeringswijze

De veldwerkzaamheden zijn verricht door Brussee Grondboringen onder certificaat BRL SIKB 2000, VKB protocol 2001 en 2002 (meer informatie over ons bedrijf en kwalificaties kunt u vinden op onze website www.idds.nl). Tijdens de veldwerkzaamheden is niet afgeweken van de beoordelingsrichtlijn. Het veldverslag (met daarin de namen van de veldwerkers) is opgenomen in bijlage 7. Het procescertificaat en het hierbij behorende keurmerk zijn van toepassing op de activiteiten met betrekking tot de veldwerkzaamheden en de overdracht van de monsters, inclusief de daarbij behorende veldwerkregistratie aan een erkend laboratorium of de opdrachtgever. Uit oogpunt van onafhankelijkheid verklaart IDDS geen eigenaar te zijn van het terrein waarop het bodemonderzoek en de advisering betrekking heeft.

Tijdens het verrichten van de veldwerkzaamheden zijn de grond en het grondwater zintuiglijk beoordeeld op de mogelijke aanwezigheid van verontreinigingen (organoleptisch onderzoek) en is de texturele, minerale en organische samenstelling van de bodemlagen nauwkeurig beschreven (lithologisch onderzoek).

Organoleptisch onderzoek

Het opgeboorde bodemmateriaal is visueel beoordeeld op het voorkomen van antropogene bestanddelen (puin, slakken en dergelijke) en olieproduct (via olie/watertest). Het materiaal is met name beoordeeld op de volgende aspecten: de aard, grootte en gradatie van voorkomen.

Sommige verontreinigingen die in de bodem aanwezig zijn, kunnen aan de geur herkend worden. Benadrukt dient te worden dat, indien tijdens de veldwerkzaamheden passieve geurwaarnemingen worden gedaan, deze gekarakteriseerd worden en per boorpunt worden beschreven.

Asbest

Het veldonderzoek is uitgevoerd door veldwerkers welke zijn opgeleid voor het herkennen van asbestverdachte materialen. Tijdens de uitvoering van het bodemonderzoek is het maaiveld van de onderzoekslocatie, evenals het opgeboorde bodemmateriaal visueel beoordeeld op de aanwezigheid van asbestverdachte materialen.

3.2. RESULTATEN VELDWERK

Lithologisch onderzoek

De bodem van het terrein bestaat globaal vanaf het maaiveld tot de geboorde diepte van 5,5 m-mv bestaat de bodem uit zand. Een gedetailleerde beschrijving van de ter plaatse van de onderzoekslocatie aangetroffen bodemopbouw (lithologie) is weergegeven in bijlage 2 (boorstaten).

Organoleptisch onderzoek

In tabel 5 zijn de zintuiglijk waargenomen relevante bijzonderheden weergegeven die mogelijk gerelateerd kunnen worden aan een bodemverontreiniging.

Op het maaiveld en in het opgeboorde bodemmateriaal zijn zintuiglijk geen asbestverdachte materialen waargenomen.

TABEL 5: Zintuiglijk waargenomen afwijkingen

<i>Boring</i>	<i>Diepte [m-mv]</i>	<i>Samenstelling</i>	<i>Bijzonderheden</i>
01	0 – 0,4 0,4 – 0,8	zand zand	zwak baksteenhoudend sporen baksteen
02	0 – 0,5	zand	sporen baksteen
04	0 – 0,7	zand	sporen baksteen, sporen beton
05	0 – 0,5	zand	zwak baksteenhoudend
07	0 – 0,5	zand	sporen baksteen
08	0 – 0,3	zand	zwak baksteenhoudend, zwak betonhoudend
09	0 – 0,3 0,3 – 0,5	zand zand	zwak baksteenhoudend, zwak betonhoudend sporen baksteen
11	0 – 0,5	zand	sporen baksteen
12	0 – 0,5	zand	sporen baksteen
13	0 – 0,5	zand	sporen baksteen
14	0 – 0,5	zand	zwak baksteenhoudend
15	0 – 0,2 0,2 – 0,5	zand zand	zwak baksteenhoudend, zwak betonhoudend sporen baksteen
16	0 - 0,5	zand	sporen baksteen

Vanwege het feit dat in de nabijheid van de onderzoekslocatie geen grondwater is aangetroffen kan worden volstaan met een boring tot 5,5 m-mv. Grondwateronderzoek kan derhalve achterwege blijven. Er is derhalve geen peilbuis geplaatst.

4. CHEMISCH ONDERZOEK

Voor de verrichting van het chemisch onderzoek zijn de grond(water)monsters overgebracht naar een (RvA) geaccrediteerd en AS3000 erkend laboratorium.

4.1. ANALYSESTRATEGIE

Algemene bodemkwaliteit

Ten behoeve van het vaststellen van de algemene chemische kwaliteit van de bodem zijn van de boven- en ondergrond grondmengmonsters samengesteld. Als ondergrond is de bodemlaag vanaf 0,5 m-mv aangemerkt.

De grondmonsters zijn geanalyseerd op het standaard NEN-pakket. Voorts zijn ten behoeve van de correctie van de achtergrond- en interventiewaarden van zowel de boven- als de ondergrond de percentages lutum en organische stof vastgelegd.

Analysepakketten

In het standaard NEN-pakket voor grond zijn de volgende analyses opgenomen:

- zware metalen (barium, cadmium, kobalt, koper, kwik, lood, molybdeen, nikkel en zink);
- PAK (polycyclische aromatische koolwaterstoffen);
- minerale olie (GC);
- PCB (PolyChloorBifenylen).

4.2. RESULTATEN EN TOETSING CHEMISCHE ANALYSES

De resultaten van de chemische analyses zijn weergegeven op de analysecertificaten, die in bijlage 3 zijn opgenomen. De resultaten van de chemische analyses zijn vergeleken met de achtergrond- en interventiewaarden uit de toetsingstabel van de Wet bodembescherming (zie bijlage 4).

Voor de interpretatie van de chemische analyses van de grondmonsters zijn de achtergrond- en interventiewaarden gecorrigeerd aan de hand van de gemeten percentages lutum en organische stof. Voor de organische parameters (PAK, PCB en minerale olie) zijn ten behoeve van de correctie percentages organisch stof aangehouden van minimaal 2,0 %, en maximaal 30,0 %. Voor de zware metalen zijn ten behoeve van de correctie minimale percentages lutum en organisch stof van 2% aangehouden. De gecorrigeerde achtergrond- en interventiewaarden, alsmede de resultaten van de uitgevoerde toetsing, zijn weergegeven in bijlage 5 (grond).

De overschrijdingen ten opzichte van het toetsingskader van de Wet bodembescherming (Circulaire bodemsanering 2009 d.d. 3 april 2012 en het Besluit bodemkwaliteit) zijn als volgt geclassificeerd:

- het gehalte is lager dan of gelijk aan de achtergrondwaarde (grond) of streefwaarde (grondwater), dan wel de rapportagegrens;
- * het gehalte overschrijdt de achtergrondwaarde (grond) of streefwaarde (grondwater) en is lager dan of gelijk aan de tussenwaarde, zijnde licht verontreinigd;
- ** het gehalte overschrijdt de tussenwaarde en is lager dan of gelijk aan de interventiewaarde, zijnde matig verontreinigd;
- *** het gehalte overschrijdt de interventiewaarde, zijnde sterk verontreinigd.

In tabel 7 zijn de overschrijdingen en de betreffende gemeten waarden ten opzichte van de achtergrond- en interventiewaarden uit de toetsingstabel (Wet bodembescherming) voor grond weergegeven.

TABEL 7: Resultaten chemisch onderzoek grondmonsters (mg/kg.ds)

<i>Monster</i>	<i>Humus [%]</i>	<i>Lutum [%]</i>	<i>Ba</i>	<i>Cd</i>	<i>Co</i>	<i>Cu</i>	<i>Hg</i>	<i>Mb</i>	<i>Ni</i>	<i>Pb</i>	<i>Zn</i>	<i>PAK</i>	<i>PCB</i>	<i>Olie</i>
MM01	2,1	2	-	-	-	-	-	-	-	-	-	3*	-	-
MM02	2,2	3,6	-	-	-	-	-	-	-	-	-	12*	-	-
MM03	2,1	12	-	-	-	-	-	-	-	-	-	-	-	-
MM04	2,0	9,2	-	-	-	-	-	-	-	-	-	-	-	-

MM01: 1(0-40)+5(0-50)+8(0-30)+9(0-30)+14(0-50)+15(0-20): zand, zwak baksteenhoudend, zwak betonhoudend

MM02: 2(0-50)+4(0-50)+7(0-50)+11(0-20)+13(0-50)+16(0-50): zand, sporen baksteen, sporen beton

MM03: 1(130-180)+2(150-200): zand

MM04: 3(150-180)+4(120-170): zand

5. BESPREKING ONDERZOEKSRESULTATEN

Naar aanleiding van de verkregen onderzoeksresultaten blijkt met betrekking tot de chemische bodemkwaliteit ter plaatse van de onderzoekslocatie het volgende:

Algemene bodemkwaliteit

Bovengrond

De bovengrond ter plaatse van de onderzoekslocatie is overwegend opgebouwd uit zand. In de bovengrond zijn zintuiglijk bijmengingen met bodemvreemde materialen waargenomen.

In MM01 en MM02 overschrijdt het gehalte PAK de desbetreffende achtergrondwaarde. De gehalten van de overige onderzochte parameters zijn alle lager dan de betreffende achtergrondwaarden.

Ondergrond

De ondergrond ter plaatse van de onderzoekslocatie is overwegend opgebouwd uit zand. In de ondergrond zijn zintuiglijk plaatselijk bijmengingen met bodemvreemde materialen waargenomen.

In MM03 en MM04 zijn de gehalten van alle onderzochte parameters lager dan de betreffende achtergrondwaarden.

Bespreking/discussie

Tijdens onderhavig onderzoek is in de bovengrond een lichte verontreiniging met PAK aangetroffen. Deze licht verhoogde gehalte geeft echter geen aanleiding tot het uitvoeren van nader bodemonderzoek.

6. CONCLUSIES EN ADVIES

In opdracht van Gemeente Emmen is een verkennend milieukundig bodemonderzoek verricht op de locatie Buitenweg (Europaan Plangebied) te Emmen.

Aanleiding en doelstelling onderzoek

Het onderzoek is uitgevoerd in verband met de aanvraag van een omgevingsvergunning (activiteit bouwen). In het kader van de Woningwet/Gemeentelijke Bouwverordening dient een omgevingsvergunningaanvraag vergezeld te gaan van een rapportage inzake de milieuhygiënische kwaliteit van de bodem.

Doel van het onderzoek is vast te stellen of het voormalige, dan wel het huidige, gebruik van de onderzoekslocatie heeft geleid tot een verontreiniging van de bodem. Het verkennend bodemonderzoek beoogt het verkrijgen van inzicht in aard, plaats van voorkomen en concentraties van eventueel aanwezige verontreinigende stoffen in de bodem.

Conclusies

Aan de hand van de resultaten van het onderzoek kan het volgende worden geconcludeerd:

Bovengrond

- in de bovengrond zijn bijmengingen met bodemvreemde materialen waargenomen. Op het maaiveld en in het opgeboorde bodemmateriaal zijn zintuiglijk geen asbestverdachte materialen waargenomen;
- de bovengrond is licht verontreinigd met PAK en is niet verontreinigd met de overige onderzochte zware metalen, PCB's en minerale olie.

Ondergrond

- in de ondergrond zijn plaatselijk bijmengingen met bodemvreemde materialen waargenomen. In het opgeboorde bodemmateriaal zijn zintuiglijk geen asbestverdachte materialen waargenomen;
- de ondergrond is niet verontreinigd met de onderzochte zware metalen, PCB's, PAK en minerale olie.

Grondwater

- vanwege de lage grondwaterstand (meer dan 5,5 m-mv) is het grondwater niet onderzocht.

Gelet op de onderzoeksresultaten, te weten de aangetoonde overschrijding van de betreffende achtergrondwaarden (grond), dient de hypothese onverdacht voor de onderzoekslocatie formeel te worden verworpen. Echter, de gemeten waarde zijn dermate gering dat aanvullend onderzoek naar het voorkomen van deze stoffen in de bodem op het perceel ingevolge de Wet bodembescherming, niet noodzakelijk is.

Beperkingen inzake het verlenen van een omgevingsvergunning (activiteit bouwen), dan wel voortzetting van het huidige gebruik, worden op basis van de onderzoeksresultaten uit milieuhygiënisch oogpunt niet voorzien.

Aanbevelingen

Wij adviseren om de onderzoeksresultaten voor te leggen aan het bevoegd gezag, zijnde Gemeente Emmen om na te gaan of zij kunnen instemmen met de onderzoeksresultaten en bovengenoemde conclusies ten behoeve van het verkrijgen van een omgevingsvergunning.

Indien op de onderzoekslocatie ten gevolge van graafwerkzaamheden grond vrijkomt en buiten de locatie wordt hergebruikt, vindt hergebruik veelal plaats binnen het kader van het Besluit bodemkwaliteit. In dat geval dient de chemische kwaliteit van de grond te worden getoetst aan de kwaliteitsnormen die door het Besluit bodemkwaliteit aan de betreffende toepassing worden verbonden.

IDDS bv
Noordwijk (ZH)

7. BETROUWBAARHEID

Het onderhavige onderzoek is op zorgvuldige wijze verricht volgens de algemeen gebruikelijke inzichten en methoden. Echter, een bodemonderzoek is gebaseerd op het nemen van een beperkt aantal monsters en chemische analyses.

IDDS streeft naar een zo groot mogelijke representativiteit van het onderzoek. Toch blijft het mogelijk dat lokale afwijkingen in het bodemmateriaal voorkomen. IDDS acht zich niet aansprakelijk voor de schade die hier mogelijk uit voortvloeit. Hierbij dient tevens te worden gewezen op het feit dat het uitgevoerde onderzoek een momentopname is. Beïnvloeding van de grond- en grondwaterkwaliteit zal ook plaats kunnen vinden na uitvoering van dit onderzoek, bijvoorbeeld door het bouwrijp maken van de locatie, aanvoer van grond van elders of verspreiding van verontreinigingen van verder gelegen terreinen via het grondwater.

Naarmate de periode tussen de uitvoering van het onderzoek en het gebruik van de resultaten langer wordt, zal meer voorzichtigheid betracht moeten worden bij het gebruik van dit rapport. In veel gevallen hanteren de beoordelende instanties een termijn (meestal maximaal 5 jaar) waarbinnen de onderzoeksresultaten representatief zijn.

Bij het gebruik van de resultaten van dit onderzoek dient het doel van het onderzoek goed in ogenschouw te worden genomen. Zo zullen de resultaten van een onderzoek naar het voorkomen en/of verspreiding van één specifieke verontreinigende stof geen uitsluitend bieden omtrent de aanwezigheid aan verhoogde concentraties van overige, niet onderzochte verontreinigende stoffen.

BIJLAGE 1

- 1.1 OVERZICHTSKAART
- 1.2 SITUATIEKENINGEN



LOCATIE-AANDUIDING



NOORDWIJK (Hoofdkantoor)
's-gravendijkseweg 37
Postbus 126
2200 AC Noordwijk
TEL: 071 - 402 85 86
FAX: 071 - 4035524
EMAIL: INFO@IDDS.NL
www.idds.nl
milieutechniek op maat

SCHAAL:
1:25.000

LIGGING ONDERZOEKSLOCATIE

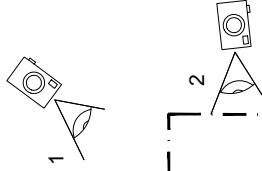

- X boring
- X boring met peilbuis
- bebouwing
- - - - - begrenzing onderzoekslocatie
- 10752 kadastrale nummers
- 62 huisnummer
- X fotolocatie

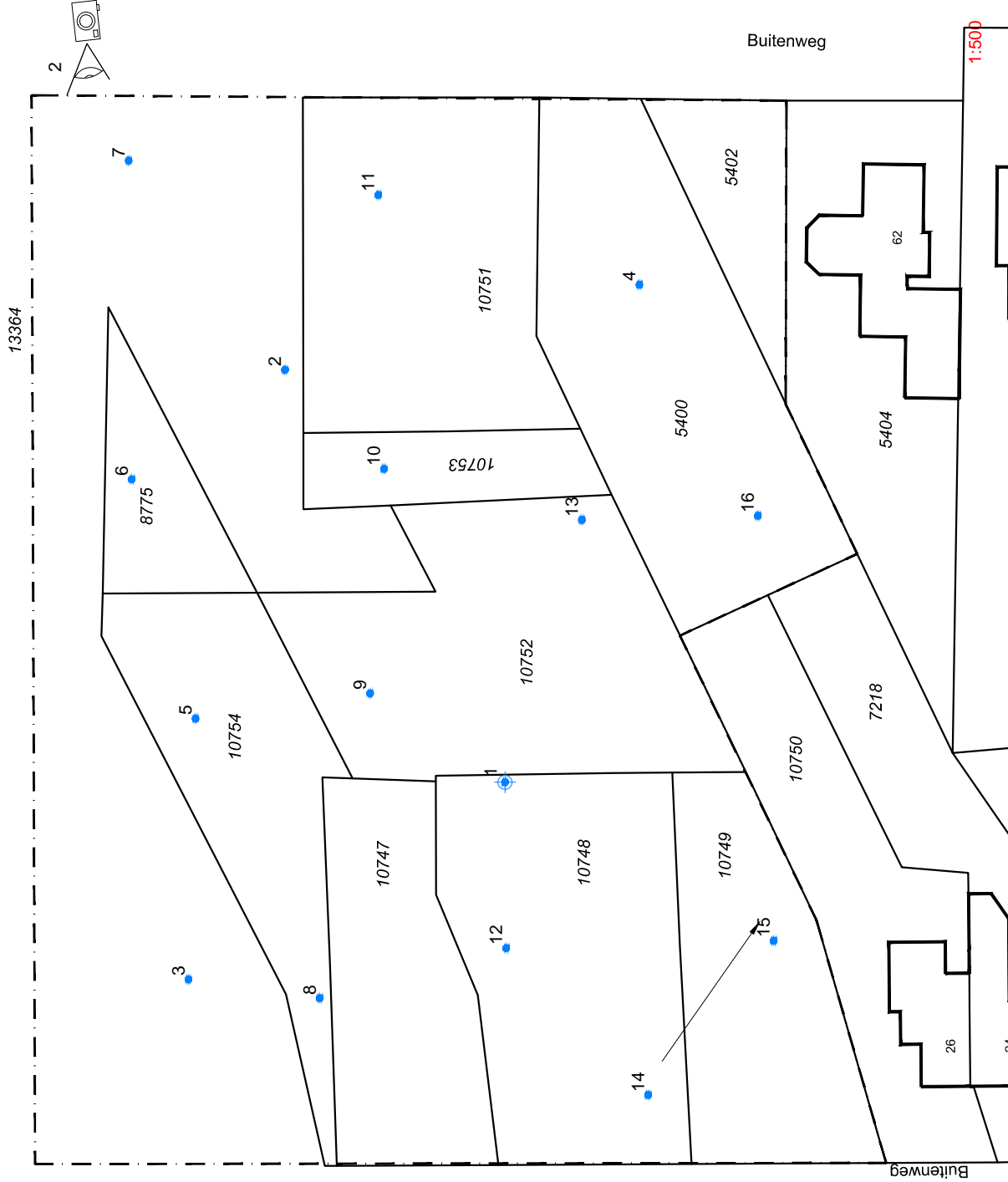

REV.	DATUM	NAAM	OMSCHRIJVING
0	16.08.13	MXB	SITUATIEKENING

NOORDWIJK (Hoofdstam)oor)
 3-gravendijksweg 37
 Postbus 126
 2200 AC Noordwijk
 TEL: 071 - 402 85 86
 FAX: 071 - 4035524
 www.idds.nl
 EMAIL: info@idds.nl
idds milieutechniek op maat

SCHAAL: **1:500**
 FORMAAT: **A4**

OMSCHRIJVING
 BUITENWEG (ONG.) TE ENNEN

PROJECT NR.
 1307F586/RKO

1:500

10633

Van Schaikweg

Buitenweg

Buitenweg

Buitenweg

Buitenweg

European Plangebied

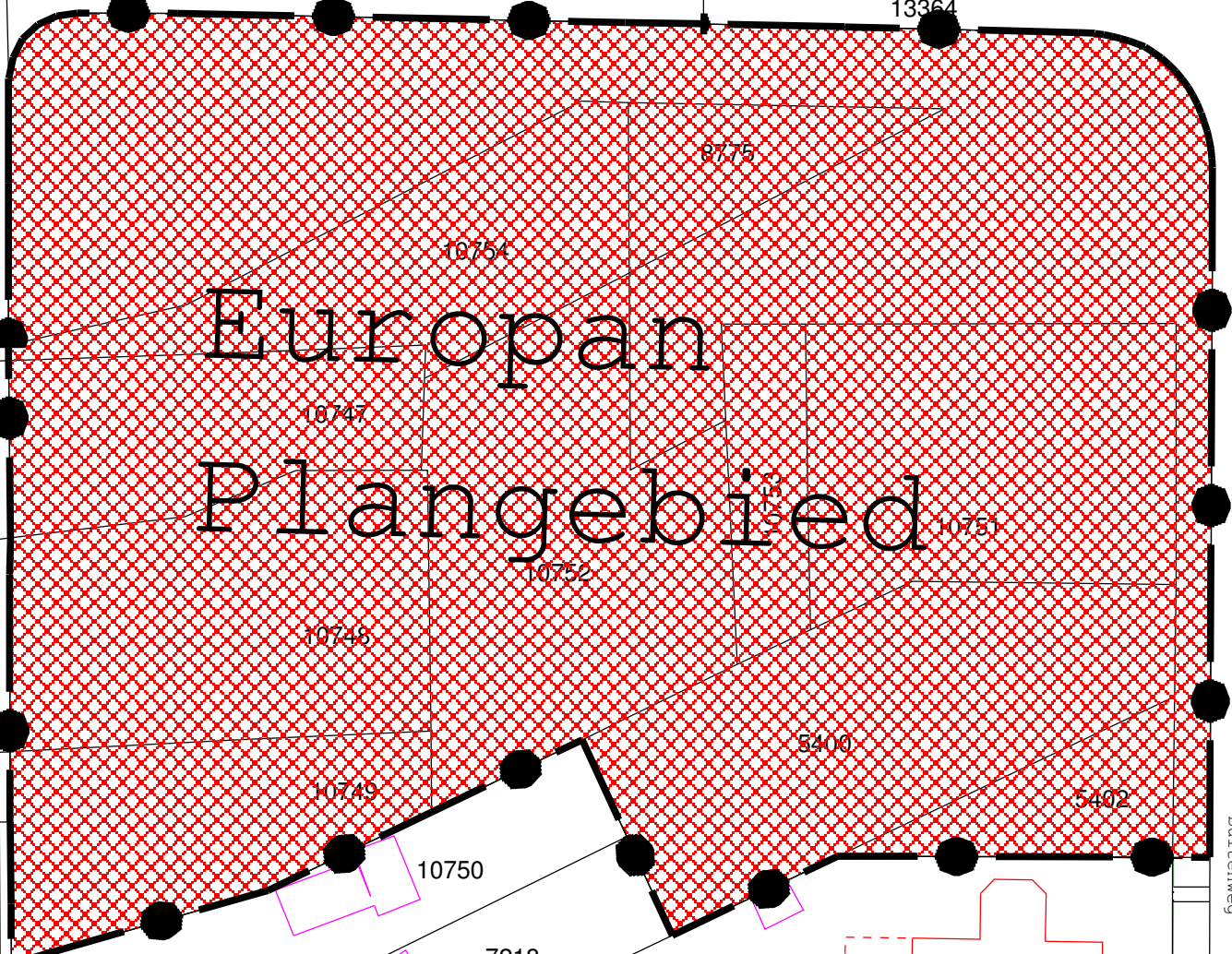

13363

6138

5421

47

49

5420

51

5419

53

5418

55

5417

57

5416

13576

7218

5404

62

59

7455

26

24

5405

64

7219

61

10625

22

20

6381

5408

5407

66

5406

63

10626

18

6119

6382

5408

5407

5020

5019

65

9662

25

9661

27

13575

Schaal 1 : 500

BIJLAGE 2
BOORSTATEN EN LEGENDA

Boring:

01

Datum:

14-8-2013

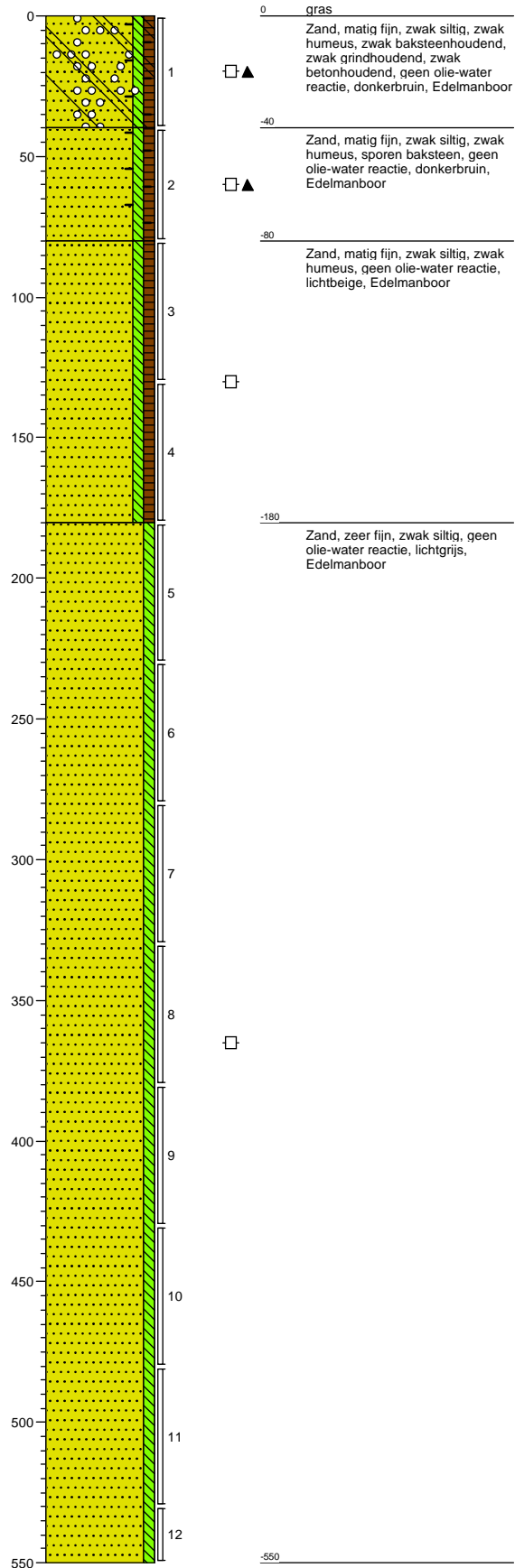

Boring:

02

Datum:

14-8-2013

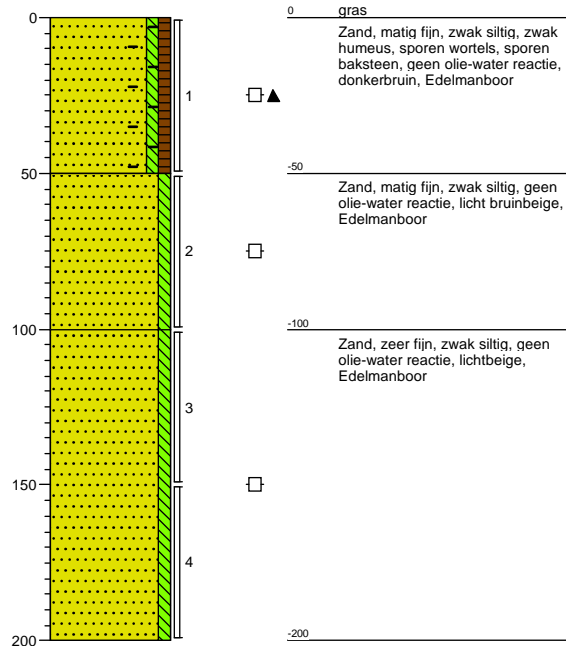

Boring:

03

Datum:

14-8-2013

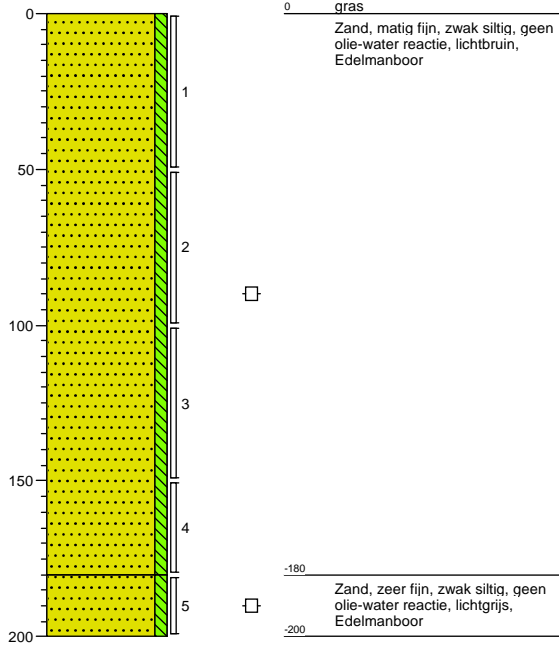

Boring:

04

Datum:

14-8-2013

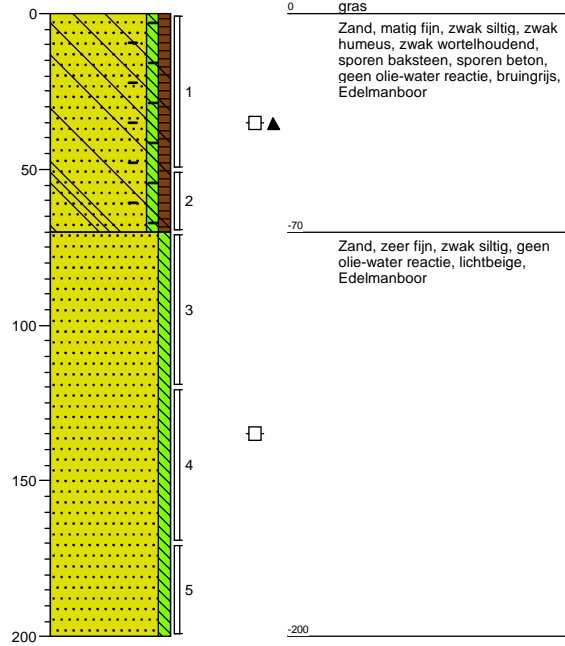

Boring:**05**

Datum:

14-8-2013

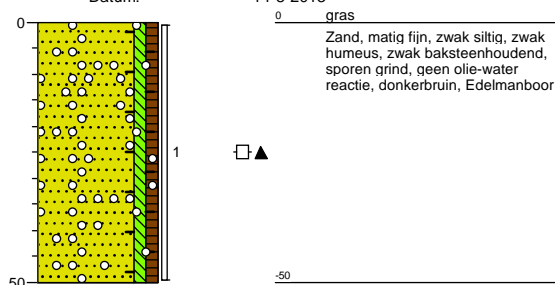
**Boring:****06**

Datum:

14-8-2013

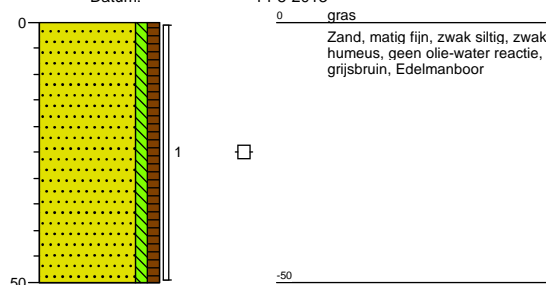
**Boring:****07**

Datum:

14-8-2013

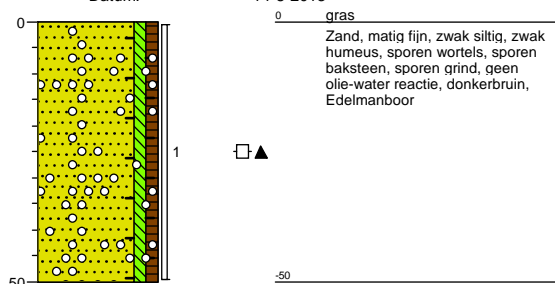
**Boring:****08**

Datum:

14-8-2013

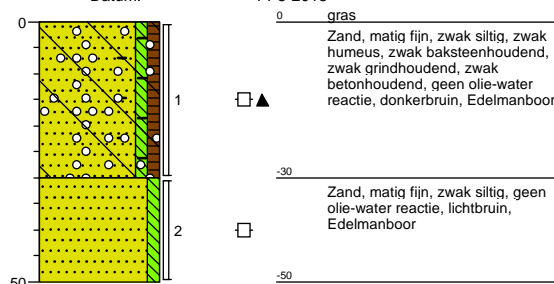
**Boring:****09**

Datum:

14-8-2013

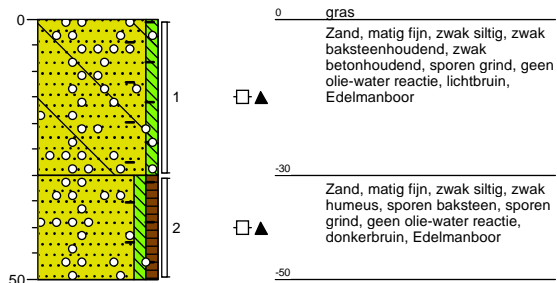
**Boring:****10**

Datum:

14-8-2013

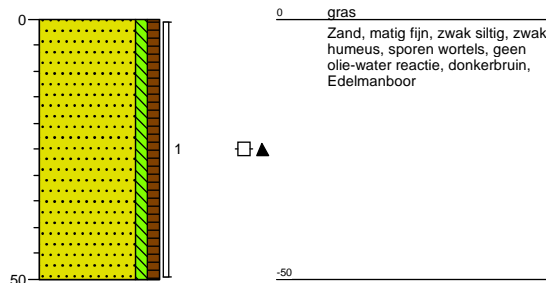

Boring:**11**

Datum:

14-8-2013

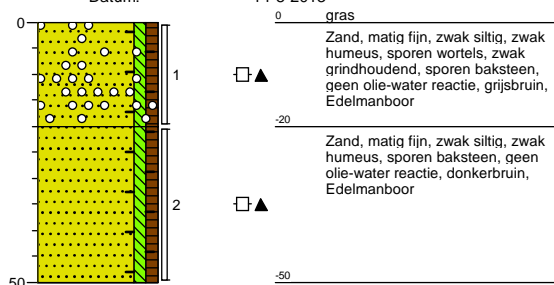
**Boring:****12**

Datum:

14-8-2013

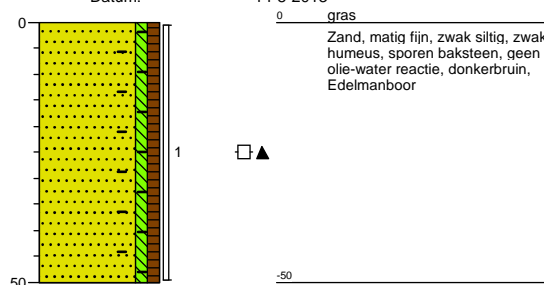
**Boring:****13**

Datum:

14-8-2013

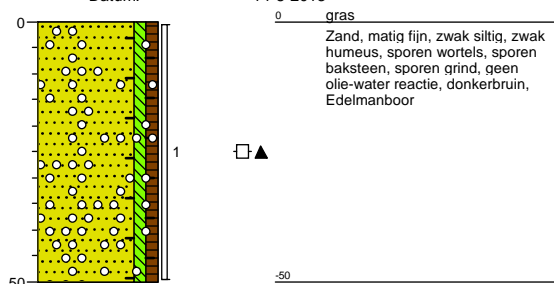
**Boring:****14**

Datum:

14-8-2013

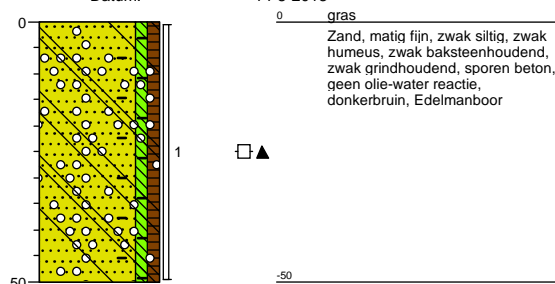
**Boring:****15**

Datum:

14-8-2013

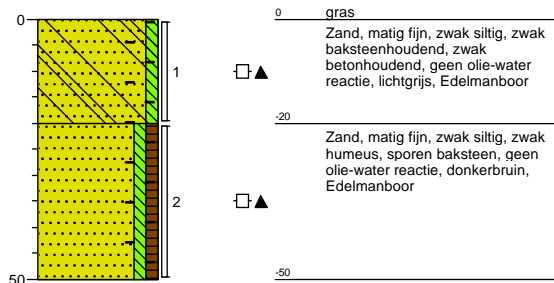
**Boring:****16**

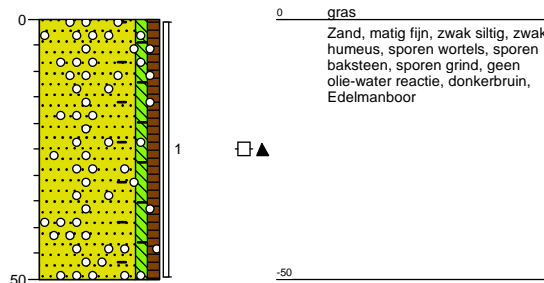

Datum:

14-8-2013





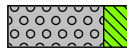
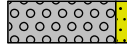
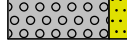
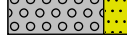

Legenda (conform NEN 5104)



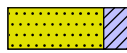

grind

-  Grind, siltig
-  Grind, zwak zandig
-  Grind, matig zandig
-  Grind, sterk zandig
-  Grind, uiterst zandig

zand

-  Zand, kleiig
-  Zand, zwak siltig
-  Zand, matig siltig
-  Zand, sterk siltig
-  Zand, uiterst siltig



veen

-  Veen, mineraalarm
-  Veen, zwak kleiig
-  Veen, sterk kleiig
-  Veen, zwak zandig
-  Veen, sterk zandig



klei

-  Klei, zwak siltig
-  Klei, matig siltig
-  Klei, sterk siltig
-  Klei, uiterst siltig
-  Klei, zwak zandig
-  Klei, matig zandig
-  Klei, sterk zandig

leem

-  Leem, zwak zandig
-  Leem, sterk zandig

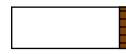

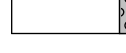
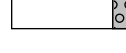
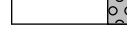

overige toevoegingen

-  zwak humeus
-  matig humeus
-  sterk humeus
-  zwak grindig
-  matig grindig
-  sterk grindig







geur

-  geen geur
-  zwakke geur
-  matige geur
-  sterke geur
-  uiterste geur



olie

-  geen olie-water reactie
-  zwakke olie-water reactie
-  matige olie-water reactie
-  sterke olie-water reactie
-  uiterste olie-water reactie







p.i.d.-waarde

-  > 0
-  > 1
-  > 10
-  > 100
-  > 1000
-  > 10000

monsters

-  geroerd monster
-  ongeroerd monster
-  volumering

overig

-  bijzonder bestanddeel
-  Gemiddeld hoogste grondwaterstand
-  grondwaterstand
-  Gemiddeld laagste grondwaterstand
-  slib
-  water

BIJLAGE 3
ANALYSECERTIFICATEN GROND



Analyserapport

IDDS Milieu B.V.
R. Kok
Postbus 126
2200 AC NOORDWIJK ZH

Blad 1 van 7

Uw projectnaam : Buitenweg
Uw projectnummer : 1307F586
ALcontrol rapportnummer : 11921177, versienummer: 1

Rotterdam, 21-08-2013

Geachte heer/mevrouw,

Hierbij ontvangt u de analyse resultaten van het laboratoriumonderzoek ten behoeve van uw project 1307F586. Het onderzoek werd uitgevoerd conform uw opdracht. De gerapporteerde resultaten hebben uitsluitend betrekking op de geteste monsters. De door u aangegeven omschrijvingen voor de monsters en het project zijn overgenomen in dit analyserapport.

Het onderzoek is, met uitzondering van eventueel door derden uitgevoerd onderzoek, uitgevoerd door ALcontrol Laboratories, gevestigd aan de Steenhouwerstraat 15 in Rotterdam (NL).

Dit analyserapport bestaat inclusief bijlagen uit 7 pagina's. In geval van een versienummer van '2' of hoger vervallen de voorgaande versies. Alle bijlagen maken onlosmakelijk onderdeel uit van het rapport. Alleen vermenigvuldiging van het hele rapport is toegestaan.

Mocht u vragen en/of opmerkingen hebben naar aanleiding van dit rapport, bijvoorbeeld als u nadere informatie nodig heeft over de meetonzekerheid van de analyseresultaten in dit rapport, dan verzoeken wij u vriendelijk contact op te nemen met de afdeling Customer Support.

Wij vertrouwen er op u met deze informatie van dienst te zijn.

Hoogachtend,

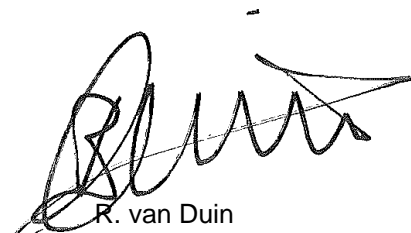

R. van Duin
Laboratory Manager



IDDS Milieu B.V.

R. Kok

Blad 2 van 7

Analyserapport

Projectnaam Buitenweg
 Projectnummer 1307F586
 Rapportnummer 11921177 - 1

Orderdatum 16-08-2013
 Startdatum 16-08-2013
 Rapportagedatum 21-08-2013

Nummer	Monstersoort	Monsterspecificatie
001	Grond	MM01 01 (0-40) 05 (0-50) 08 (0-30) 09 (0-30) 14 (0-50) 15 (0-20)
002	Grond	MM02 02 (0-50) 04 (0-50) 07 (0-50) 11 (0-20) 13 (0-50) 16 (0-50)
003	Grond	MM03 01 (130-180) 02 (150-200)
004	Grond	MM04 03 (150-180) 04 (120-170)

Analyse	Eenheid	Q	001	002	003	004
droge stof	gew.-%	Q	93.9	93.2	94.8	94.4
organische stof (gloeiverlies)	% vd DS	Q	2.1	2.2	<0.5	<0.5
<i>KORRELGROOTTEVERDELING</i>						
lutum (bodem)	% vd DS	Q	1.8	3.6	12	9.2
<i>METALEN</i>						
barium	mg/kgds	Q	28	22	<20	<20
cadmium	mg/kgds	Q	<0.2	<0.2	<0.2	<0.2
kobalt	mg/kgds	Q	<1.5	<1.5	<1.5	<1.5
koper	mg/kgds	Q	6.5	5.7	<5	<5
kwik	mg/kgds	Q	<0.05	<0.05	<0.05	<0.05
lood	mg/kgds	Q	20	20	<10	<10
molybdeen	mg/kgds	Q	<0.5	<0.5	<0.5	<0.5
nikkel	mg/kgds	Q	<3	<3	<3	<3
zink	mg/kgds	Q	41	31	<20	<20
<i>POLYCYCLISCHE AROMATISCHE KOOLWATERSTOFFEN</i>						
naftaleen	mg/kgds	Q	<0.02	0.37	<0.02	<0.02
fenantreen	mg/kgds	Q	0.29	2.7	<0.02	<0.02
antraceen	mg/kgds	Q	0.08	0.63	<0.02	<0.02
fluoranteen	mg/kgds	Q	0.72	3.4	<0.02	<0.02
benzo(a)antraceen	mg/kgds	Q	0.38	1.4	<0.02	<0.02
chryseen	mg/kgds	Q	0.35	1.1	<0.02	<0.02
benzo(k)fluoranteen	mg/kgds	Q	0.23	0.61	<0.02	<0.02
benzo(a)pyreen	mg/kgds	Q	0.38	1.0	<0.02	<0.02
benzo(ghi)peryleen	mg/kgds	Q	0.28	0.55	<0.02	<0.02
indeno(1,2,3-cd)pyreen	mg/kgds	Q	0.28	0.61	<0.02	<0.02
pak-totaal (10 van VROM)	mg/kgds		3.0	12	<0.2	<0.2
<i>POLYCHLOORBIFENYLEN (PCB)</i>						
PCB 28	µg/kgds	Q	<2	<2	<2	<2
PCB 52	µg/kgds	Q	<2	<2	<2	<2
PCB 101	µg/kgds	Q	<2	<2	<2	<2
PCB 118	µg/kgds	Q	<2	<2	<2	<2
PCB 138	µg/kgds	Q	<2	<2	<2	<2
PCB 153	µg/kgds	Q	<2	<2	<2	<2
PCB 180	µg/kgds	Q	<2	<2	<2	<2
som PCB (7)	µg/kgds	Q	<14	<14	<14	<14
<i>MINERALE OLIE</i>						
fractie C10 - C12	mg/kgds		<5	<5	<5	<5

De met S gemerkte analyses zijn geaccrediteerd en vallen onder de AS3000-erkenning. Overige accreditaties zijn gemerkt met een Q.

Paraaf :





IDDS Milieu B.V.
R. Kok

Analyserapport

Blad 3 van 7

Projectnaam Buitenweg
Projectnummer 1307F586
Rapportnummer 11921177 - 1

Orderdatum 16-08-2013
Startdatum 16-08-2013
Rapportagedatum 21-08-2013

Nummer	Monstersoort	Monsterspecificatie
001	Grond	MM01 01 (0-40) 05 (0-50) 08 (0-30) 09 (0-30) 14 (0-50) 15 (0-20)
002	Grond	MM02 02 (0-50) 04 (0-50) 07 (0-50) 11 (0-20) 13 (0-50) 16 (0-50)
003	Grond	MM03 01 (130-180) 02 (150-200)
004	Grond	MM04 03 (150-180) 04 (120-170)

Analyse	Eenheid	Q	001	002	003	004
fractie C12 - C22	mg/kgds		<5	<5	<5	<5
fractie C22 - C30	mg/kgds		5	5	<5	<5
fractie C30 - C40	mg/kgds		<5	<5	<5	<5
totaal olie C10 - C40	mg/kgds	Q	<20	<20	<20	<20

De met S gemerkte analyses zijn geaccrediteerd en vallen onder de AS3000-erkenning. Overige accreditaties zijn gemerkt met een Q.

Paraaf :





Analyserapport

Projectnaam Buitenweg
 Projectnummer 1307F586
 Rapportnummer 11921177 - 1

Orderdatum 16-08-2013
 Startdatum 16-08-2013
 Rapportagedatum 21-08-2013

Analyse	Monstersoort	Relatie tot norm
droge stof	Grond	Grond: gelijkwaardig aan NEN-ISO 11465, Grond (AS3000): conform AS3010-2
organische stof (gloeiverlies)	Grond	Grond/Puin: gelijkwaardig aan NEN 5754. Grond (AS3000): conform AS3010
lutum (bodem)	Grond	Conform AS3010-4
barium	Grond	conform NEN 6950 (ontsluiting conform NEN 6961, meting conform NEN 6966) eigen methode (ontsluiting conform NEN 6961, meting conform ISO 22036).
cadmium	Grond	Idem
kobalt	Grond	Idem
koper	Grond	Idem
kwik	Grond	Conform NEN 6950 (ontsluiting conform NEN 6961, meting conform NEN-ISO 16772)
lood	Grond	conform NEN 6950 (ontsluiting conform NEN 6961, meting conform NEN 6966) eigen methode (ontsluiting conform NEN 6961, meting conform ISO 22036).
molybdeen	Grond	Idem
nikkel	Grond	Idem
zink	Grond	Idem
naftaleen	Grond	Eigen methode, aceton-hexaan-extractie, analyse m.b.v. GC-MS
fenantreen	Grond	Idem
antraceen	Grond	Idem
fluoranteen	Grond	Idem
benzo(a)antraceen	Grond	Idem
chryseen	Grond	Idem
benzo(k)fluoranteen	Grond	Idem
benzo(a)pyreen	Grond	Idem
benzo(ghi)peryleen	Grond	Idem
indeno(1,2,3-cd)pyreen	Grond	Idem
PCB 28	Grond	Eigen methode, aceton/ hexaan extractie, analyse m.b.v. GCMS.
PCB 52	Grond	Idem
PCB 101	Grond	Idem
PCB 118	Grond	Idem
PCB 138	Grond	Idem
PCB 153	Grond	Idem
PCB 180	Grond	Idem
som PCB (7)	Grond	Idem
totaal olie C10 - C40	Grond	Gelijkwaardig aan NEN-EN-ISO 16703 Conform CMA 3/R.1

Monster	Barcode	Aanlevering	Monstername	Verpakking
001	Y4251260	14-08-2013	14-08-2013	ALC201
001	Y4251271	14-08-2013	14-08-2013	ALC201
001	Y4251281	14-08-2013	14-08-2013	ALC201
001	Y4251398	14-08-2013	14-08-2013	ALC201
001	Y4251506	14-08-2013	14-08-2013	ALC201
001	Y4251510	14-08-2013	14-08-2013	ALC201
002	Y4251508	14-08-2013	14-08-2013	ALC201
002	Y4251518	14-08-2013	14-08-2013	ALC201
002	Y4251522	14-08-2013	14-08-2013	ALC201
002	Y4251523	14-08-2013	14-08-2013	ALC201
002	Y4251527	14-08-2013	14-08-2013	ALC201
002	Y4290017	14-08-2013	14-08-2013	ALC201

Paraaf :





IDDS Milieu B.V.
R. Kok

Analyserapport

Blad 5 van 7

Projectnaam Buitenweg
Projectnummer 1307F586
Rapportnummer 11921177 - 1

Orderdatum 16-08-2013
Startdatum 16-08-2013
Rapportagedatum 21-08-2013

Monster	Barcode	Aanlevering	Monstername	Verpakking
003	Y4251266	14-08-2013	14-08-2013	ALC201
003	Y4251517	14-08-2013	14-08-2013	ALC201
004	Y4251267	14-08-2013	14-08-2013	ALC201
004	Y4251514	14-08-2013	14-08-2013	ALC201

Paraaf :





IDDS Milieu B.V.
R. Kok

Blad 6 van 7

Analyserapport

Projectnaam Buitenweg
Projectnummer 1307F586
Rapportnummer 11921177 - 1

Orderdatum 16-08-2013
Startdatum 16-08-2013
Rapportagedatum 21-08-2013

Monsternummer: 001
Monster beschrijvingen MM0101 (0-40) 05 (0-50) 08 (0-30) 09 (0-30) 14 (0-50) 15 (0-20)

Karakterisering naar alkaantraject

benzine	C9-C14
kerosine en petroleum	C10-C16
diesel en gasolie	C10-C28
motorolie	C20-C36
stookolie	C10-C36

De C10 en C40 pieken zijn toegevoegd door het laboratorium en worden gebruikt als interne standaard.

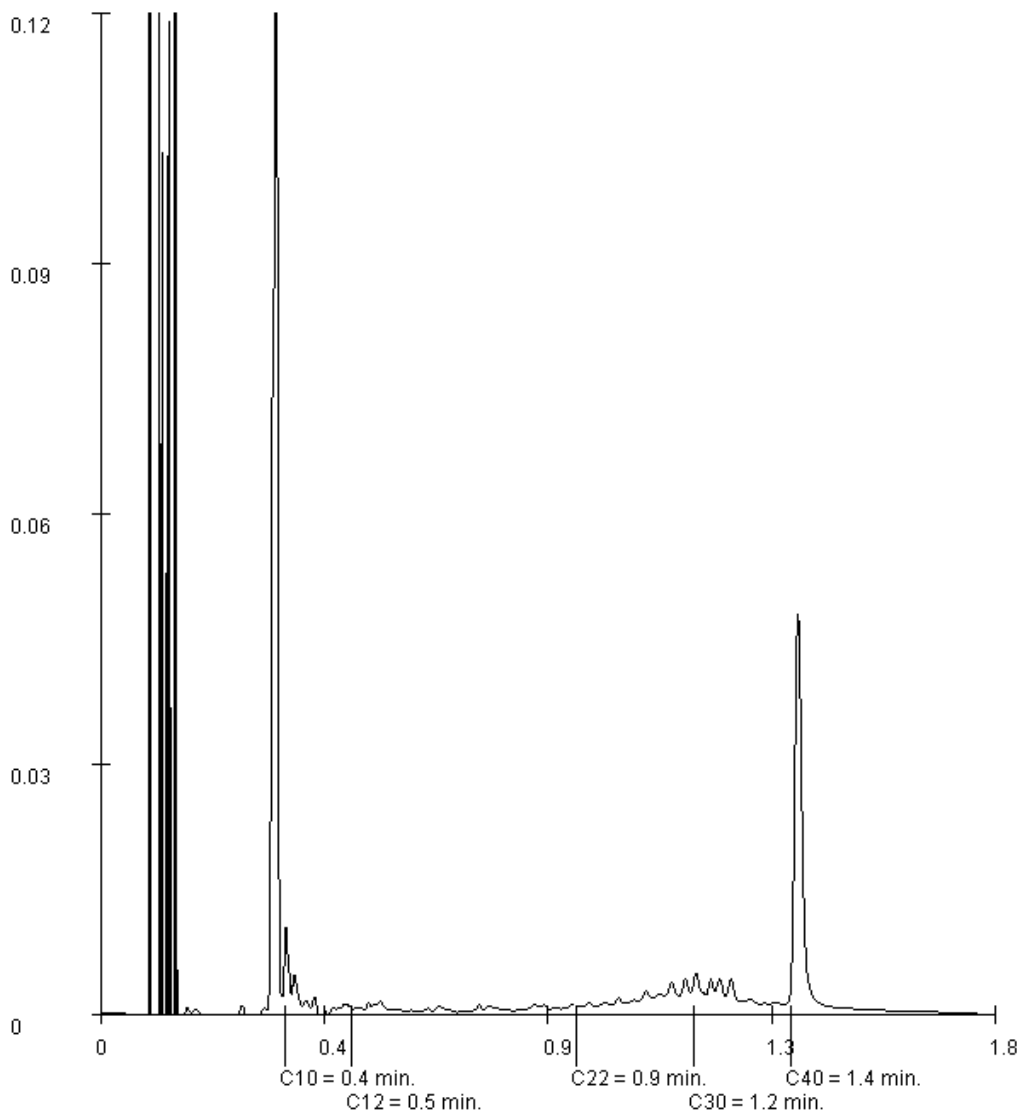

Paraaf :



IDDS Milieu B.V.
R. Kok

Blad 7 van 7

Analyserapport

Projectnaam Buitenweg
Projectnummer 1307F586
Rapportnummer 11921177 - 1

Orderdatum 16-08-2013
Startdatum 16-08-2013
Rapportagedatum 21-08-2013

Monsternummer: 002
Monster beschrijvingen MM0202 (0-50) 04 (0-50) 07 (0-50) 11 (0-20) 13 (0-50) 16 (0-50)

Karakterisering naar alkaantraject

benzine C9-C14
kerosine en petroleum C10-C16
diesel en gasolie C10-C28
motorolie C20-C36
stookolie C10-C36

De C10 en C40 pieken zijn toegevoegd door het laboratorium en worden gebruikt als interne standaard.

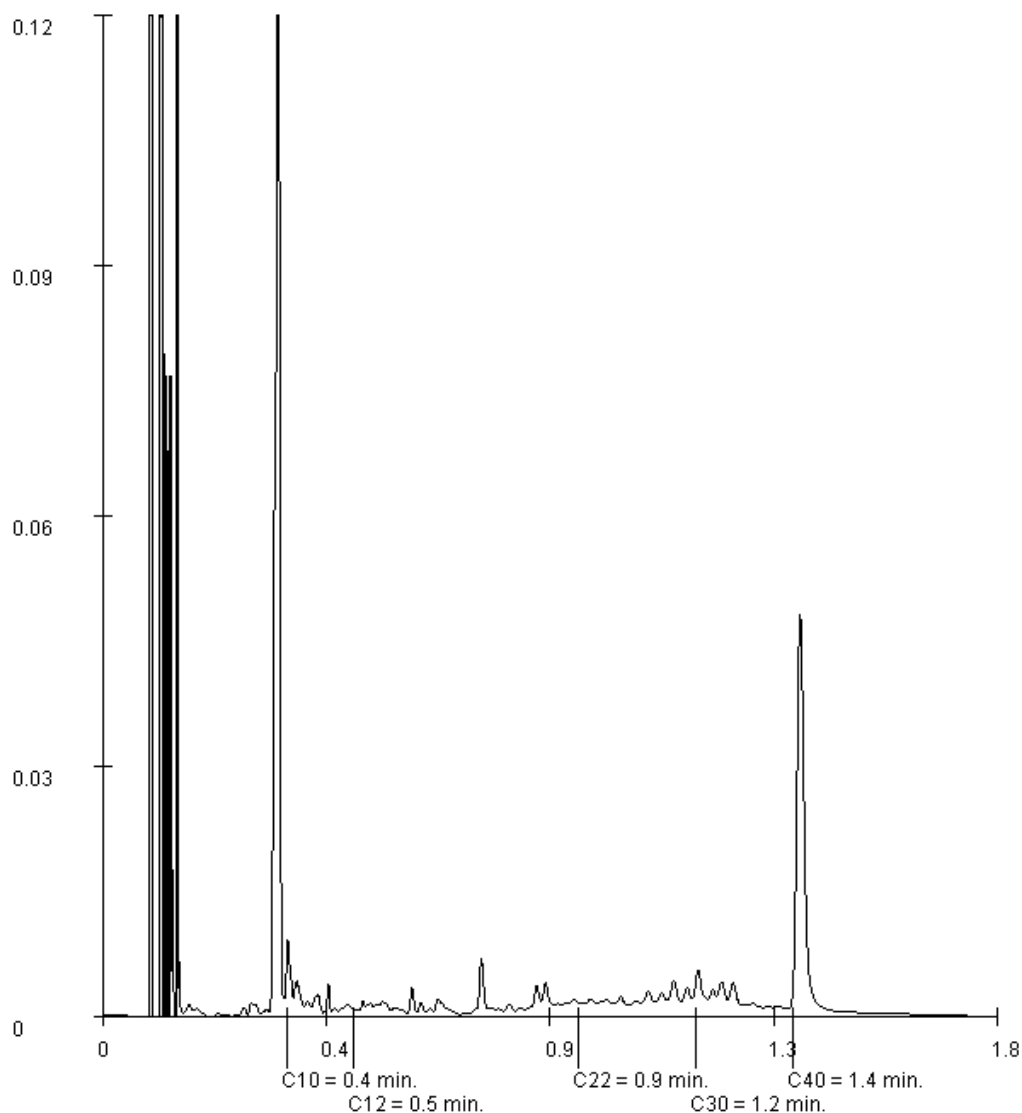

Paraaf :



BIJLAGE 4

TOETSINGSTABEL WET BODEMBESCHERMING



BIJLAGE 1: STREEFWAARDEN GRONDWATER, INTERVENTIEWAARDEN BODEMSANERING, INDICATIEVE NIVEAUS VOOR ERNSTIGE VERONTREINIGING, BODEMTYPECORRECTIE EN MEETVOORSCHRIFTEN

In deze bijlage zijn in tabel 1 de streefwaarden grondwater en interventiewaarden voor zowel grond als grondwater opgenomen. In tabel 2 zijn indicatieve niveaus voor ernstige verontreiniging (INEV's) en indien beschikbaar streefwaarden voor grondwater opgenomen. Voorafgaande aan deze tabel is een toelichting op de INEV's opgenomen. Deze bijlage eindigt met de formules voor bodemtypecorrectie en instructies voor de toepassing hiervan en een verwijzing naar meetvoorschriften.

1. Streefwaarden grondwater en interventiewaarden bodemsanering

Streefwaarden grondwater geven aan wat het ijkpunt is voor de milieukwaliteit op de lange termijn, uitgaande van Verwaarloosbare Risico's voor het ecosysteem. De getallen voor de streefwaarde grondwater zijn één op één overgenomen uit de Circulaire streefwaarden en interventiewaarden bodemsanering (2000). De streefwaarden zijn afgeleid binnen het project Integrale Normstelling Stoffen (INS) en zijn in december 1997 gepubliceerd (Ministerie van VROM, Integrale Normstelling Stoffen, Milieukwaliteitsnormen bodem, water, lucht, 1997). Met enkele uitzonderingen zijn de INS-streefwaarden overgenomen. De INS-streefwaarden zijn zoveel mogelijk risico-onderbouwd en gelden voor individuele stoffen. Voor metalen wordt er onderscheid gemaakt tussen diep en ondiep grondwater. Reden hiervoor is het verschil in achtergrondconcentraties tussen diep en ondiep grondwater. Als grens tussen diep en ondiep grondwater wordt een arbitraire grens van 10 m gebruikt. Hierbij dient te worden opgemerkt dat deze grens indicatief is. Indien informatie voorhanden is dat een andere grens aannemelijk is voor de te beoordelen locatie, dan kan een andere grens genomen worden. Hierbij valt te denken aan informatie over de grens tussen het freatische grondwater en het eerste watervoerend pakket.

- Voor ondiep grondwater (< 10 m) zijn de MILBOWA-waarden als streefwaarden overgenomen. Deze zijn gebaseerd op achtergrondconcentraties en gelden hierbij als handreiking.
- Voor diep grondwater (> 10 m) worden de in INS voorgestelde streefwaarden overgenomen. Dit betekent dat de streefwaarde bestaat uit de van nature aanwezige achtergrond-concentratie (AC) plus de Verwaarloosbare Toevoeging. Hierbij worden de in INS opgenomen achtergrondconcentraties als handreiking gegeven (zie RIVM-rapport 711701017).

In beide gevallen geldt dat de gegeven achtergrondconcentratie als handreiking moet worden gezien. Indien informatie voorhanden is over de lokale achtergrondconcentratie dan kan deze in combinatie met de Verwaarloosbare Toevoeging als streefwaarde worden gebruikt. Meer informatie over achtergrondconcentraties van metalen in grondwater in verschillende gebieden in Nederland is te vinden in RIVM-rapport nummer 711701017. Meer informatie over achtergrondconcentraties in grond en grondwater is te vinden in het dossier 'meetnetten' op www.rivm.nl, via www.dinoloket.nl en in de Geochemische atlas van Nederland (Alterra-rapport 2069, 2010).

De interventiewaarden bodemsanering geven aan wanneer de functionele eigenschappen die de bodem heeft voor de mens, dier en plant ernstig zijn verminderd of dreigen te worden verminderd. Ze zijn representatief voor het verontreinigingsniveau waarboven sprake is van een geval van ernstige (bodem)verontreiniging. De interventiewaarden grond voor de eerste tranche stoffen zijn geëvalueerd. Er zijn nieuwe voorstellen voor interventiewaarden gedaan die zijn opgenomen in tabel 7.1 van het RIVM-rapport 711701023 (febr 2001). Voor een aantal stoffen van de eerste tranche zijn de nieuw voorgestelde interventiewaarden op basis van beleidsmatige overwegingen aangepast. De normaanpassingen zijn beschreven in het NOBO-rapport: VROM, 2008: NOBO: Normstelling en bodemkwaliteitsbeoordeling. Onderbouwing en beleidsmatige keuzes voor de bodemnormen in 2005, 2006 en 2007. De interventiewaarden grond voor de andere tranches zijn niet geëvalueerd en blijven gelijk aan de interventiewaarden grond zoals opgenomen in de Circulaire streefwaarden en interventiewaarden bodemsanering (2000). De interventiewaarden grond gelden voor droge bodem. Voor bodems of oevers van een oppervlaktewaterlichaam zijn aparte interventiewaarden opgesteld die zijn opgenomen in de Regeling bodemkwaliteit (Staatscourant 20 december 2007, nr. 247). De interventiewaarden grondwater zijn niet herzien en overgenomen uit de Circulaire streefwaarden en interventiewaarden bodemsanering (2000).

Tabel 1 Streefwaarden grondwater en interventiewaarden grond en grondwater⁹

Gehalten in grond zijn weergegeven voor standaardbodem (10% organische stof en 25% lutum)					
Stofnaam	Streefwaarde	Landelijke achtergrond concentratie grondwater	Streefwaarde	Interventiewaarden	
				grondwater ⁷	grond
	grondwater ⁷	grondwater	grondwater ⁷		
		(AC)	(incl. AC)		
	ondiep	diep	diep		
	(< 10 m-mv)	(> 10 m-mv)	(> 10 m -mv)		
	(µg/l)	(µg/l)	(µg/l)	(mg/kg d.s.)	(µg/l)
1. Metalen					
Antimoon	–	0,09	0,15	22	20
Arseen	10	7	7,2	76	60
Barium	50	200	200	– ⁸	625
Cadmium	0,4	0,06	0,06	13	6
Chroom	1	2,4	2,5	–	30
Chroom III	–	–	–	180	–
Chroom VI	–	–	–	78	–
Kobalt	20	0,6	0,7	190	100
Koper	15	1,3	1,3	190	75
Kwik	0,05	–	0,01	–	0,3
Kwik (anorganisch)	–	–	–	36	–
Kwik (organisch)	–	–	–	4	–
Lood	15	1,6	1,7	530	75
Molybdeen	5	0,7	3,6	190	300
Nikkel	15	2,1	2,1	100	75
Zink	65	24	24	720	800

Tabel 1 Streefwaarden grondwater en interventiewaarden grond en grondwater⁹

Gehalten in grond zijn weergegeven voor standaardbodem (10% organische stof en 25% lutum)				
Stofnaam	Streefwaarde	Interventiewaarden		
		grondwater ⁷	grond	grondwater
	(µg/l)	(mg/kg d.s.)	(µg/l)	
2. Overige anorganische stoffen				
Chloride (mg Cl/l)	100 mg/l	–	–	
Cyanide (vrij)	5	20	1.500	
Cyanide (complex)	10	50	1.500	
Thiocyanaat	–	20	1.500	
3. Aromatische verbindingen				
Benzeen	0,2	1,1	30	
Ethylbenzeen	4	110	150	
Tolueen	7	32	1.000	
Xylenen (som) ¹	0,2	17	70	
Styreen (vinylbenzeen)	6	86	300	
Fenol	0,2	14	2.000	
Cresolen (som) ¹	0,2	13	200	

Tabel 1 Streefwaarden grondwater en interventiewaarden grond en grondwater⁹

Gehalten in grond zijn weergegeven voor standaardbodem (10% organische stof en 25% lutum)				
Stofnaam	Streefwaarde	Interventiewaarden		
		grondwater ⁷	grond	grondwater
	(µg/l)	(mg/kg d.s.)	(µg/l)	
4. Polycyclische Aromatische Koolwaterstoffen (PAK's)⁵				
Naftaleen	0,01	–	70	
Fenantreen	0,003*	–	5	



Gehalten in grond zijn weergegeven voor standaardbodem (10% organische stof en 25% lutum)			
Stofnaam	Streefwaarde	Interventiewaarden	
	grondwater ⁷	grond	grondwater
	(µg/l)	(mg/kg d.s.)	(µg/l)
Antraceen	0,0007*	–	5
Fluorantheen	0,003	–	1
Chryseen	0,003*	–	0,2
Benzo(a)antraceen	0,0001*	–	0,5
Benzo(a)pyreen	0,0005*	–	0,05
Benzo(k)fluorantheen	0,0004*	–	0,05
Indeno(1,2,3cd)pyreen	0,0004*	–	0,05
Benzo(ghi)peryleen	0,0003	–	0,05
PAK's (totaal) (som 10) ¹	–	40	–
5. Gechloreerde koolwaterstoffen			
a. (vluchtige) koolwaterstoffen			
Monochlooretheen (Vinylchloride) ²	0,01	0,1	5
Dichloormethaan	0,01	3,9	1.000
1,1-dichloorethaan	7	15	900
1,2-dichloorethaan	7	6,4	400
1,1-dichlooretheen ²	0,01	0,3	10
1,2-dichlooretheen (som) ¹	0,01	1	20
Dichloorpropanen (som) ¹	0,8	2	80
Trichloormethaan (chloroform)	6	5,6	400
1,1,1-trichloorethaan	0,01	15	300
1,1,2-trichloorethaan	0,01	10	130
Trichlooretheen (Tri)	24	2,5	500
Tetrachloormethaan (Tetra)	0,01	0,7	10
Tetrachlooretheen (Per)	0,01	8,8	40
b. chloorbenzenen⁵			
Monochloorbenzeen	7	15	180
Dichloorbenzenen (som) ¹	3	19	50
Trichloorbenzenen (som) ¹	0,01	11	10
Tetrachloorbenzenen (som) ¹	0,01	2,2	2,5
Pentachloorbenzenen	0,003	6,7	1
Hexachloorbenzeen	0,00009*	2,0	0,5
c. chloorfenolen⁵			
Monochloorfenolen(som) ¹	0,3	5,4	100
Dichloorfenolen(som) ¹	0,2	22	30
Trichloorfenolen(som) ¹	0,03*	22	10
Tetrachloorfenolen(som) ¹	0,01*	21	10
Pentachloorfenol	0,04*	12	3
d. polychloorbifenylen (PCB's)			
PCB's (som 7) ¹	0,01*	1	0,01
e. Overige gechloreerde koolwaterstoffen			
Monochlooranilinen (som) ¹	–	50	30
Dioxine (som TEQ) ¹	–	0,00018	nvt ⁶
Chloornaftaleen (som) ¹	–	23	6
6. Bestrijdings-middelen			
a. organochloor-bestrijdingsmiddelen			
Chloordaan (som) ¹	0,02 ng/l*	4	0,2
DDT (som) ¹	–	1,7	–
DDE (som) ¹	–	2,3	–
DDD (som) ¹	–	34	–
DDT/DDE/DDD (som) ¹	0,004 ng/l*	–	0,01
Aldrin	0,009 ng/l*	0,32	–
Dieldrin	0,1 ng/l*	–	–
Endrin	0,04 ng/l*	–	–
Drins (som) ¹	–	4	0,1
α-endosulfan	0,2 ng/l*	4	5



Gehalten in grond zijn weergegeven voor standaardbodem (10% organische stof en 25% lutum)			
Stofnaam	Streefwaarde	Interventiewaarden	
	grondwater ⁷	grond	grondwater
	(µg/l)	(mg/kg d.s.)	(µg/l)
α-HCH	33 ng/l	17	–
β-HCH	8 ng/l	1,6	–
γ-HCH (lindaan)	9 ng/l	1,2	–
HCH-verbindingen (som) ¹	0,05	–	1
Heptachloor	0,005 ng/l*	4	0,3
Heptachloorepoxide (som) ¹	0,005 ng/l*	4	3
b. organofosfor-pesticiden			
–			
c. organotin- bestrijdingsmiddelen			
Organotinverbindingen (som) ¹	0,05* – 16 ng/l	2,5	0,7
d. chloorfenox-azijnzuur herbiciden			
MCPA	0,02	4	50
e. overige bestrijdingsmiddelen			
Atrazine	29 ng/l	0,71	150
Carbaryl	2 ng/l*	0,45	50
Carbofuran ²	9 ng/l	0,017	100
7. Overige stoffen			
Asbest ³	–	100	–
Cyclohexanon	0,5	150	15.000
Dimethyl ftalaat	–	82	–
Diethyl ftalaat	–	53	–
Di-isobutyl ftalaat	–	17	–
Dibutyl ftalaat	–	36	–
Butyl benzylftalaat	–	48	–
Dihexyl ftalaat	–	220	–
Di(2-ethylhexyl)ftalaat	–	60	–
Ftalaten (som) ¹	0,5	–	5
Minerale olie ⁴	50	5.000	600
Pyridine	0,5	11	30
Tetrahydrofuran	0,5	7	300
Tetrahydrothiofeen	0,5	8,8	5.000
Tetrahydrothiofeen	–	75	630

* Getalswaarde beneden de detectielimiet/bepalingsondergrens of meetmethode ontbreekt.

¹ Voor de samenstelling van de somparameters wordt verwezen naar bijlage N van de Regeling bodemkwaliteit (VROM, 2007). Voor de berekening van de som TEQ voor dioxine wordt verwezen naar bijlage B van de Regeling Bodemkwaliteit (VROM, 2007). Bij het berekenen van een somwaarde worden voor de individuele componenten de resultaten < vereiste rapportagegrens AS3000 vermenigvuldigd met 0,7. Indien alle individuele waarden als onderdeel van de berekende waarde het resultaat < vereiste rapportagegrens AS3000 hebben, mag de beoordelaar ervan uit gaan dat de kwaliteit van de grond of het grondwater voldoet aan de van toepassing zijnde normwaarde. Indien er voor een of meer individuele componenten een of meer gemeten gehalten (zonder < teken) zijn, dan dient de berekende waarde te worden getoetst aan de van toepassing zijnde normwaarde. Deze regel geldt ook als gemeten gehalten lager zijn dan de vereiste rapportagegrens. Het verkregen toetsingsresultaat, op basis van een berekende somwaarde waarin voor een of meer individuele componenten is gerekend met een waarde van 0,7 maal de rapportagegrens, heeft geen verplichtend karakter. De onderzoeker heeft de vrijheid onderbouwd te concluderen dat het betreffende monster niet in die mate is verontreinigd als het toetsingsresultaat aangeeft. Dit geldt bijvoorbeeld als bij een meting van PAK in het grondwater alleen naftaleen in een licht verhoogde concentratie is aangetoond en de overige PAK een waarde '< vereiste rapportagegrens AS3000' hebben. Voor die overige PAK worden dan relatief hoge gehalten berekend (door de vermenigvuldiging met 0,7), waarvan kan worden onderbouwd dat die gehalten niet in het grondwater aanwezig zullen zijn gezien de immobiliteit van de betreffende stoffen.

² De Interventiewaarde voor grond voor deze stoffen is gelijk of kleiner dan de bepalingsgrens (intra-laboratorium reproduceerbaarheid). Indien de stof wordt aangetoond moeten de risico's nader worden onderzocht. Bij het aantreffen van vinylchloride of 1,1-dichlooretheen in grond moet tevens het grondwater worden onderzocht.

³ Gewogen norm (concentratie serpentijn asbest + 10 x concentratie amfibool asbest)

⁴ De definitie van minerale olie wordt beschreven bij de analysenorm. Indien er sprake is van verontreiniging met mengsels (bijvoorbeeld benzine of huisbrandolie) dan dient naast het alkaangehalte ook het gehalte aan aromatische en/of polycyclische aromatische koolwaterstoffen te worden bepaald. Met deze somparameter is om praktische redenen volstaan. Nadere toxicologische en chemische differentiatie wordt bestudeerd.

⁵ Voor grondwater zijn effecten van PAK's, chloorbenzenen en chloorfenolen indirect, als fractie van de individuele interventiewaarde, optelbaar (dat wil zeggen 0,5 x interventiewaarde stof A heeft evenveel effect als 0,5 x interventiewaarde stof B). Dit betekent dat een somformule gebruikt moet worden om te beoordelen of van overschrijding van de interventiewaarde sprake is. Er is sprake van overschrijding van de interventiewaarde voor de som van een groep stoffen indien $\sum(C_i/l_i) > 1$, waarbij C_i = gemeten concentratie van een stof uit een betreffende groep en l_i = interventiewaarde voor de betreffende stof uit de betreffende groep.

⁶ Voor grondwater is er een indicatief niveau voor ernstige verontreiniging

⁷ De Streefwaarden grondwater voor een aantal stoffen zijn lager dan de vereiste rapportagegrens in AS3000. Dit betekent dat deze



Streefwaarden strenger zijn dan het niveau waarop betrouwbaar (routinematig) kan worden gemeten. De laboratoria moeten minimaal voldoen aan de vereiste rapportagegrens in AS3000. Het hanteren van een strengere rapportagegrens mag ook, mits de gehanteerde analysemethode voldoet aan AS3000. Bij het beoordelen van het meetresultaat '< rapportagegrens AS3000' mag de beoordelaar ervan uitgaan dat de kwaliteit van het grondwater voldoet aan de Streefwaarde. Indien het laboratorium een gemeten gehalte rapporteert (zonder < teken), moet dit gehalte aan de Streefwaarde worden getoetst, ook als dit gehalte lager is dan de vereiste rapportagegrens AS3000

⁸ De norm voor barium is tijdelijk ingetrokken. Gebleken is dat de interventiewaarde voor barium lager was dan het gehalte dat van nature in de bodem voorkomt. Indien er sprake is van verhoogde bariumgehalten ten opzichte van de natuurlijke achtergrond als gevolg van een antropogene bron, kan dit gehalte worden beoordeeld op basis van de voormalige interventiewaarde voor barium van 920 mg/kg d.s. Deze voormalige interventiewaarde is op dezelfde manier onderbouwd als de interventiewaarden voor de meeste andere metalen en is voor barium inclusief een natuurlijk achtergrondgehalte van 190 mg/kg d.s.

⁹ Indien het laboratorium een waarde '< dan een verhoogde rapportagegrens' aangeeft (hoger dan de rapportagegrens AS3000), dan dient de betreffende verhoogde rapportagegrens te worden vermenigvuldigd met 0,7. De zo verkregen waarde (of hiermee berekende somwaarde) wordt getoetst aan de van toepassing zijnde normwaarde. Een dergelijke verhoogde rapportagegrens kan optreden bij de analyse van een zeer sterk verontreinigd monster of een monster met afwijkende samenstelling. Het zo verkregen toetsingsresultaat heeft geen verplichtend karakter. De onderzoeker heeft de vrijheid onderbouwd te concluderen dat het betreffende monster niet goed kan worden beoordeeld.

2. Indicatieve niveaus voor ernstige verontreiniging (INEV'S)

Voor de stoffen in tabel 2 zijn indicatieve niveaus voor ernstige verontreiniging opgenomen. Het betreffen stoffen van de tweede, derde en vierde tranche afleiding interventiewaarden. Op basis van twee redenen is een indicatief niveau voor ernstige verontreiniging aangegeven en geen interventiewaarde:

1. er zijn geen gestandaardiseerde meet- en analysevoorschriften beschikbaar of binnenkort te verwachten;
2. de ecotoxicologische onderbouwing van de interventiewaarde is niet aanwezig of minimaal en in het laatste geval lijkt het erop dat de ecotoxicologische effecten kritischer zijn dan de humaan toxicologische effecten.

De ecotoxicologische onderbouwing dient te voldoen aan de volgende criteria:

- a. er dienen minimaal 4 toxiciteitsgegevens beschikbaar te zijn voor minimaal twee taxonomische groepen;
- b. voor metalen dienen alle gegevens betrekking te hebben op het compartiment bodem;
- c. voor organische stoffen mogen maximaal twee gegevens via evenwichtspartitie uit gegevens voor het compartiment water zijn afgeleid;
- d. er dienen minimaal twee gegevens voor individuele soorten beschikbaar te zijn.

Indien aan een of meerdere van deze criteria niet is voldaan en indien ecotoxicologische effecten kritischer zijn dan humaan toxicologische effecten, wordt volstaan met het vaststellen van een indicatief niveau voor ernstige verontreiniging.

De indicatieve niveaus hebben een grotere mate van onzekerheid dan de interventiewaarden. De status van de indicatieve niveaus is daarom niet gelijk aan de status van de interventiewaarde. Over- of onderschrijding van de indicatieve niveaus heeft derhalve niet direct consequenties voor wat betreft het nemen van een beslissing over de ernst van de verontreiniging door het bevoegd gezag. Het bevoegd gezag dient daarom naast de indicatieve niveaus ook andere overwegingen te betrekken bij de beslissing of er sprake is van ernstige verontreiniging. Hierbij kan gedacht worden aan:

- nagaan of er op basis van andere stoffen sprake is van ernstige verontreiniging en spoed tot saneren. Op verontreinigde locaties komen vaak meerdere stoffen tegelijk voor. Indien voor andere stoffen wel interventiewaarden zijn vastgesteld kan op basis van deze stoffen nagegaan worden of er sprake is van ernstige verontreiniging en spoed tot saneren. In zo'n geval is een risicoschatting voor de stoffen waarvoor slechts een indicatief niveau is aangegeven minder relevant. Indien op basis van andere stoffen geen sprake blijkt te zijn van ernstige verontreiniging en spoed tot saneren, is een risicoschatting voor de stoffen waarvoor slechts een indicatief niveau is aangegeven wel belangrijk;
- een ad hoc bepaling van de actuele risico's. Bij de bepaling van actuele risico's ten behoeve van het vaststellen van de spoed tot saneren spelen naast toxicologische criteria ook andere locatiegebonden factoren een rol. Het gaat hierbij bijvoorbeeld om de blootstellings-mogelijkheden, het gebruik van de locatie of de oppervlaktes van de verontreiniging. Dergelijke factoren kunnen vaak goed bepaald worden waardoor het ondanks de onzekerheid met betrekking tot de indicatieve niveaus toch mogelijk is een redelijke schatting van de actuele risico's uit te voeren. Het verdient aanbeveling hierbij gebruik te maken van bio-assays, omdat hiermee niet alleen de onzekerheden in de ecotoxicologische onderbouwing maar ook de onzekerheden ten gevolge van het gestandaardiseerde meet- en analysevoorschriften ontweken worden.
- aanvullend onderzoek naar de risico's van de stof. Er kunnen aanvullende toxiciteitsexperimenten uitgevoerd worden om een betere schatting van de risico's van de stof te kunnen maken.

De INEV's zijn niet geëvalueerd en blijven gelijk aan de INEV's zoals opgenomen in de Circulaire streefwaarden en interventiewaarden bodemsanering (2000). Enkele voormalige interventiewaarden zijn omgezet in INEV's. Dit wordt toegelicht in het NOBO-rapport: VROM, 2008: NOBO: Normstelling en



bodemkwaliteitsbeoordeling. Onderbouwing en beleidsmatige keuzes voor de bodemnormen in 2005, 2006 en 2007. Alleen voor MTBE is het INEV voor grondwater aangepast naar de waarde die is genoemd in de Circulaire zorgplicht Wbb bij MTBE- en ETBE-verontreinigingen (Staatscourant 18 december 2008, nr. 2139).

Tabel 2 Streefwaarden grondwater en indicatieve niveaus voor ernstige verontreiniging⁶

Gehalten in grond zijn weergegeven voor standaardbodem (10% organische stof en 25% lutum)				
Stofnaam	Streefwaarde		Indicatief niveau voor ernstige verontreiniging	
	grondwater		grond	grondwater
	ondiep ⁴	diep ⁴		
	(< 10m -mv)	(> 10 m -mv)		
	(µg/l)	(µg/l)	(mg/kg d.s.)	(µg/l)
1 Metalen				
Beryllium	–	0,05*	30	15
Seleen	–	0,07	100	160
Tellurium	–	–	600	70
Thallium	–	2*	15	7
Tin	–	2,2*	900	50
Vanadium	–	1,2	250	70
Zilver	–	–	15	40

Gehalten in grond zijn weergegeven voor standaardbodem (10% organische stof en 25% lutum)				
Stofnaam	Streefwaarde		Indicatief niveau voor ernstige verontreiniging	
	grondwater ⁴		grond	grondwater
	(µg/l)		(mg/kg d.s.)	(µg/l)
3. Aromatische-verbindingen				
Dodecylbenzeen	–		1.000	0,02
Aromatische oplosmiddelen ¹	–		200	150
Dihydroxybenzenen (som) ³	–		8	–
Catechol (o-dihydroxybenzeen)	0,2		–	1.250
Resorcinol (m-dihydroxybenzeen)	0,2		–	600
Hydrochinon (p-dihydroxybenzeen)	0,2		–	800
5. Gechloreerde- koolwaterstoffen				
Dichlooranilinen	–		50	100
Trichlooranilinen	–		10	10
Tetrachlooranilinen	–		30	10
Pentachlooranilinen	–		10	1
4-chloormethylfenolen	–		15	350
Dioxine (som TEQ) ²	–		nvt ⁵	0,001 ng/l
6. Bestrijdingsmiddelen				
Azinfosmethyl	0,1 ng/l *		2	2
Maneb	0,05 ng/l*		22	0,1

Tabel 2 Streefwaarden grondwater en indicatieve niveaus voor ernstige verontreiniging⁶

Gehalten in grond zijn weergegeven voor standaardbodem (10% organische stof en 25% lutum)				
Stofnaam	Streefwaarde		Indicatief niveau voor ernstige verontreiniging	
	grondwater ⁴		water	grondwater
	(µg/l)		(mg/kg d.s.)	(µg/l)
7. Overige- verbindingen				
Acrylonitril	0,8		0,1	5
Butanol	–		30	5.600
1,2 butylacetaat	–		200	6.300
Ethylacetaat	–		75	15.000
Diethyleen glycol	–		270	13.000
Ethyleen glycol	–		100	5.500
Formaldehyde	–		0,1	50



Gehalten in grond zijn weergegeven voor standaardbodem (10% organische stof en 25% lutum)			
Stofnaam	Streefwaarde	Indicatief niveau voor ernstige verontreiniging	
	grondwater ⁴	water	grondwater
	(µg/l)	(mg/kg d.s.)	(µg/l)
Isopropanol	–	220	31.000
Methanol	–	30	24.000
Methylethylketon	–	35	6.000
Methyl-tert-butyl ether (MTBE)	–	100	9.400

* Getalswaarde beneden de detectielimiet/bepalingsondergrens of meetmethode ontbreekt.

¹ Onder aromatische oplosmiddelen wordt een standaardmengsel van stoffen, aangeduid als 'C9-aromatic naphta' verstaan zoals gedefinieerd door de International Research and Development Corporation: o-xyleen 3,2%, i-isopropylbenzeen 2,74%, n-propylbenzeen 3,97%, 1-methyl-4-ethylbenzeen 7,05%, 1-methyl-3-ethylbenzeen 15,1%, 1-methyl-2-ethylbenzeen 5,44%, 1,3,5-trimethylbenzeen 8,37%, 1,2,4-trimethylbenzeen 40,5%, 1,2,3-trimethylbenzeen 6,18% en > alkybenzenen 6,19%.

² Voor de samenstelling van de somparameters wordt verwezen naar bijlage N van de Regeling bodemkwaliteit (VROM, 2007). Voor de berekening van de som TEQ voor dioxine wordt verwezen naar bijlage B van de Regeling Bodemkwaliteit (VROM, 2007). Bij het berekenen van een somwaarde worden voor de individuele componenten de resultaten < vereiste rapportagegrens AS3000 vermenigvuldigd met 0,7. Indien alle individuele waarden als onderdeel van de berekende waarde het resultaat < vereiste rapportagegrens AS3000 hebben, mag de beoordelaar ervan uit gaan dat de kwaliteit van de grond of het grondwater voldoet aan de van toepassing zijnde normwaarde. Indien er voor een of meer individuele componenten een of meer gemeten gehalten (zonder < teken) zijn, dan dient de berekende waarde te worden getoetst aan de van toepassing zijnde normwaarde. Deze regel geldt ook als gemeten gehalten lager zijn dan de vereiste rapportagegrens. Het verkregen toetsingsresultaat, op basis van een berekende somwaarde waarin voor een of meer individuele componenten is gerekend met een waarde van 0,7 maal de rapportagegrens, heeft geen verplichtend karakter. De onderzoeker heeft de vrijheid onderbouwd te concluderen dat het betreffende monster niet in die mate is verontreinigd als het toetsingsresultaat aangeeft.

³ Onder dihydroxybenzenen (som) wordt verstaan: de som van catechol, resorcinol en hydrochinon.

⁴ De Streefwaarden grondwater voor een aantal stoffen zijn lager dan de vereiste rapportagegrens in AS3000. Dit betekent dat deze Streefwaarden strenger zijn dan het niveau waarop betrouwbaar (routinematig) kan worden gemeten. De laboratoria moeten minimaal voldoen aan de vereiste rapportagegrens in AS3000. Het hanteren van een strengere rapportagegrens mag ook, mits de gehanteerde analysemethode voldoet aan AS3000. Bij het beoordelen van het meetresultaat '< rapportagegrens AS3000' mag de beoordelaar ervan uitgaan dat de kwaliteit van het grondwater voldoet aan de Streefwaarde. Indien het laboratorium een gemeten gehalte rapporteert (zonder < teken), moet dit gehalte aan de Streefwaarde worden getoetst, ook als dit gehalte lager is dan de vereiste rapportagegrens AS3000.

⁵ Voor grond is er een interventiewaarde.

⁶ Indien het laboratorium een waarde '< dan een verhoogde rapportagegrens' aangeeft (hoger dan de rapportagegrens AS3000), dan dient de betreffende verhoogde rapportagegrens te worden vermenigvuldigd met 0,7. De zo verkregen waarde (of hiermee berekende somwaarde) wordt getoetst aan de van toepassing zijnde normwaarde. Een dergelijke verhoogde rapportagegrens kan optreden bij de analyse van een zeer sterk verontreinigd monster of een monster met afwijkende samenstelling. Het zo verkregen toetsingsresultaat heeft geen verplichtend karakter. De onderzoeker heeft de vrijheid onderbouwd te concluderen dat het betreffende monster niet goed kan worden beoordeeld.

3. Bodemtypecorrectie en meetvoorschriften

Bij de beoordeling van de kwaliteit van de bodem worden de in de tabellen opgenomen waarden voor standaardbodem omgerekend naar de waarden voor de betreffende bodem gebruik makende van de gemeten gehalten aan organische stof en lutum. De omgerekende waarden kunnen vervolgens met de gemeten gehalten worden vergeleken.

Metalen

Bij de omrekening voor metalen kan gebruik gemaakt worden van de volgende bodemtypecorrectieformule:

$$(IW)_b = (IW)_{sb} \times \{ \{A + (B \times \% \text{ lutum}) + (C \times \% \text{ organische stof})\} / \{A + (B \times 25) + (C \times 10)\} \}$$

Waarin:

$(IW)_b$ = interventiewaarde voor de te beoordelen bodem

$(IW)_{sb}$ = interventiewaarde voor standaardbodem

%lutum = gemeten percentage lutum in de te beoordelen bodem. Voor bodem met een gemeten lutumgehalte van minder dan 2% wordt met een lutumgehalte van 2% gerekend.

% organische stof = gemeten percentage organische stof in de te beoordelen bodem. Voor bodem met een gemeten organisch stofgehalte van minder dan 2% wordt met een organisch stofgehalte van 2% gerekend.

A, B, C = stofafhankelijke constanten voor metalen (zie hieronder)

Stofafhankelijke constanten voor metalen¹:

¹ Voor antimoon, molybdeen en thallium wordt geen bodemtypecorrectie gehanteerd.



Stof	A	B	C
Arseen	15	0,4	0,4
Barium	30	5	0
Beryllium	8	0,9	0
Cadmium	0,4	0,007	0,021
Chroom	50	2	0
Kobalt	2	0,28	0
Koper	15	0,6	0,6
Kwik	0,2	0,0034	0,0017
Lood	50	1	1
Nikkel	10	1	0
Tin	4	0,6	0
Vanadium	12	1,2	0
Zink	50	3	1,5

Organische verbindingen

De interventiewaarden en indicatieve niveaus voor ernstige verontreiniging voor organische verbindingen, zijn afhankelijk van het organische stofgehalte. Bij omrekening voor organische verbindingen, met uitzondering van PAK's, kan gebruik gemaakt worden van de volgende bodemtypecorrectieformule:

$$(IW)_b = (IW)_{sb} \times (\% \text{ organische stof} / 10)$$

Waarin:

$(IW)_b$ = interventiewaarde voor de te beoordelen bodem

$(IW)_{sb}$ = interventiewaarde voor standaardbodem

% organische stof = gemeten percentage organische stof in de te beoordelen bodem. Voor bodems met gemeten percentage organische stofgehalten van meer dan 30% respectievelijk minder dan 2% worden gehalten van respectievelijk 30% en 2% aangehouden.

PAK's

Voor interventiewaarde PAK's wordt geen bodemtypecorrectie voor bodems met een organisch stofgehalte tot 10% en bodems met een organisch stofgehalte boven de 30% toegepast. Voor bodems met een organisch stofgehalte tot 10% wordt een interventiewaarde van 40 mg/kg d.s. en voor bodems met een organisch stofgehalte vanaf 30% een interventiewaarde van 120 mg/kg d.s. gehanteerd. Tussen de 10% en 30% organische stof gehalte kan gebruik gemaakt worden van de volgende bodemtypecorrectieformule:

$$(IW)_b = 40 \times (\% \text{ organische stof} / 10)$$

Waarin:

$(IW)_b$ = interventiewaarde voor de te beoordelen bodem

% organische stof = gemeten percentage organische stof in de te beoordelen bodem.

Meetvoorschriften

De te hanteren analysemethoden zijn opgenomen in Bijlage L, behorende bij artikel 1.1 (versie 30 november 2007) van de Regeling bodemkwaliteit. Staatscourant 20 december 2007, nr. 247, pag 67.

Toetsingscriteria vanuit het Besluit bodemkwaliteit en de Regeling bodemkwaliteit

Het beleid met betrekking tot het op een milieuhygiënisch verantwoorde wijze toepassen van grond in of op de bodem of in het oppervlaktewater is vastgelegd in het Besluit bodemkwaliteit.

Generiek beleid

Wanneer geen gebiedsspecifiek beleid is vastgesteld, geldt automatisch het generieke beleid. Hiervoor zijn landelijke generieke waarden in de Regeling Bodemkwaliteit vastgelegd. Het toetsingskader is gebaseerd op een klassenindeling voor chemische kwaliteit én bodemfunctie. Uitgangspunt hierbij is dat de bodemkwaliteit moet aansluiten op het gebruik van de bodem en dat de bodemkwaliteit niet verslechterd.

Figuur 5.2 Bodemfuncties en bodemfunctieklassen

BODEMFUNCTIES (GEBIEDSSPECIFIEK BELEID)	BODEMFUNCTIEKLASSEN (GENERIEK BELEID)
1. Wonen met tuin 2. Plaatsen waar kinderen spelen 3. Groen met natuurwaarden	Wonen
4. Ander groen, bebouwing, infrastructuur en industrie	Industrie
5. Moestuinen en volkstuinten 6. Natuur 7. Landbouw	(Kwaliteit toe te passen grond en baggerspecie moet voldoen aan Achtergrondwaarden)

Gebiedsspecifiek beleid

Naast het landelijk geldende, generieke beleid, kan een gemeente ervoor kiezen om gebiedsspecifiek beleid toe te passen. Hierbij kan een gemeente bijvoorbeeld voor een bepaald gebied verhoogde achtergrondwaarden vaststellen voor enkele parameters. Hiertoe maakt de gemeente gebruik van een bodemkwaliteitskaart. Aangezien het voornoemde beleid per gemeente verschilt en afhankelijk is van diverse factoren, is hier verder niet op ingegaan.

Bijlage B, behorende bij hoofdstuk 4 van de Regeling bodemkwaliteit Achtergrondwaarden en maximale waarden voor grond en baggerspecie

Tabel 1. Normwaarden voor toepassen van grond of baggerspecie op of in de bodem, voor de bodem waarop grond of bagger wordt toegepast en voor verspreiden van baggerspecie over het aangrenzende perceel (voor standaardbodem in mg/kg/ds).

Stof (1)	Achter grond waarden	Maximale waarden voor verspreiden van baggerspecie over aangrenzende perceel ²	Maximale waarden bodemfunctie klasse wonen	Maximale waarden bodemfunctie klasse industrie	Maximale waarden grootschalige toepassing op of in de bodem	
	mg/kg ds	mg/kg ds	Maximale waarden kwaliteitsklasse wonen	Maximale waarden kwaliteitsklasse industrie	mg/kg L/S 10	Emissie-toetswaarden
1. Metalen						
antimoon (Sb)	4,0*		15	22	0,070	9
arseen (As)	20	X	27	76	0,61	42
barium (Ba)	190	395	550	920	4,1	413
cadmium (Cd)	0,60	X en 7,5	1,2	4,3	0,051	4,3
chrom (Cr)	55	X	62	180	0,17	180
kobalt (Co)	15	25	35	190	0,24	130
koper (Cu)	40	X	54	190	1,0	113
kwik (Hg)	0,15	X	0,83	4,8	0,49	4,8
lood (Pb)	50	X	210	530	15	308
molybdeen (Mo)	1,5 *	5	88	190	0,48	105
nikkel (Ni)	35	X	39	100	0,21	100
tin (Sn)	6,5		190	900	0,093	450
vanadium (V)	80		97	250	1,9	146
zink (Zn)	140	X	200	720	2,1	430
2. Overige anorganische stoffen						
chloride ³					-	
cyanide (vrij) ⁴	3,0		3,0	20	n.v.t.	n.v.t.
cyanide (complex) ⁵	5,5		5,5	50	n.v.t.	n.v.t.
thiocyanaten (som)	6,0		6,0	20	n.v.t.	n.v.t.
3. Aromatische stoffen						
benzeen	0,20 *		0,20	1	n.v.t.	n.v.t.
ethylbenzeen	0,20 *		0,20	1,25	n.v.t.	n.v.t.
tolueen	0,20 *		0,20	1,25	n.v.t.	n.v.t.
xylenen (som)	0,45 *		0,45	1,25	n.v.t.	n.v.t.
styreen (vinylbenzeen)	0,25 *		0,25	86	n.v.t.	n.v.t.
fenol	0,25		0,25	1,25	n.v.t.	n.v.t.
cresolen (som)	0,30 *		0,30	5	n.v.t.	n.v.t.
dodecylbenzeen	0,35 *		0,35	0,35	n.v.t.	n.v.t.
aromatische oplosmiddelen	2,5 *		2,5	2,5	n.v.t.	n.v.t.
4. Polycyclische aromatische koolwaterstoffen (PAK's)						
naftaleen		X			n.v.t.	n.v.t.
fenantreen		X			n.v.t.	n.v.t.
antraceen		X			n.v.t.	n.v.t.
fluorantheen		X			n.v.t.	n.v.t.
chryseen		X			n.v.t.	n.v.t.
benzo(a)antraceen		X			n.v.t.	n.v.t.
benzo(a)pyreen		X			n.v.t.	n.v.t.
benzo(k)fluorantheen		X			n.v.t.	n.v.t.
indeno(1,2,3cd)pyreen		X			n.v.t.	n.v.t.
benzo(ghi)peryleen		X			n.v.t.	n.v.t.
PAK's totaal (som 10)	1,5		6,8	40	n.v.t.	n.v.t.
5. Gechloreerde koolwaterstoffen						
a. (vluchtige) chloorkoolwaterstoffen						
monochlooretheen (vinylchloride)	0,10 *		0,10	0,1	n.v.t.	n.v.t.
dichloormethaan	0,10 *		0,10	3,9	n.v.t.	n.v.t.
1,1-dichloorethaan	0,20 *		0,20	0,20	n.v.t.	n.v.t.
1,2-dichloorethaan	0,20 *		0,20	4	n.v.t.	n.v.t.
1,1-dichlooretheen ⁷	0,30 *		0,30	0,30	n.v.t.	n.v.t.
1,2-dichlooretheen (som)	0,30 *		0,30	0,30	n.v.t.	n.v.t.
dichloorpropanen (som)	0,80 *		0,80	0,80	n.v.t.	n.v.t.
trichloormethaan (chloroform)	0,25 *		0,25	3	n.v.t.	n.v.t.
1,1,1-trichloorethaan	0,25 *		0,25	0,25	n.v.t.	n.v.t.
1,1,2-trichloorethaan	0,30 *		0,30	0,30	n.v.t.	n.v.t.
trichlooretheen (Tri)	0,25 *		0,25	2,5	n.v.t.	n.v.t.
tetrachloormethaan (Tetra)	0,30 *		0,30	0,7	n.v.t.	n.v.t.
tetrachlooretheen (Per)	0,15 *		0,15	4	n.v.t.	n.v.t.

	Achter grond waarden	Maximale waarden voor verspreiden van baggerspecie over aangrenzende perceel ²	Maximale waarden bodemfunctie klasse wonen	Maximale waarden bodemfunctie klasse industrie	Maximale waarden grootschalige toepassing op of in de bodem	
	mg/kg ds	mg/kg ds	Maximale waarden kwaliteitsklasse wonen	Maximale waarden kwaliteitsklasse industrie	Maximale emissie-waarden	Emissie-toetswaarden
Stof (1)	mg/kg ds	mg/kg ds	mg/kg ds	mg/kg ds	mg/kg L/S 10	mg/kg ds
b. chloorbenzenen						
monochloorbenzeen	0,20 *		0,20	5	n.v.t.	n.v.t.
dichloorbenzenen (som)	2,0 *		2,0	5	n.v.t.	n.v.t.
trichloorbenzenen (som)	0,015 *		0,015	5	n.v.t.	n.v.t.
tetrachloorbenzenen (som)	0,0090 *		0,0090	2,2	n.v.t.	n.v.t.
pentachloorbenzeen	0,0025		0,0025	5	n.v.t.	n.v.t.
hexachloorbenzeen	0,0085	X	0,027	1,4	n.v.t.	n.v.t.
chloorbenzenen (som)						
c. chloorfenolen						
monochloorfenolen (som)	0,045		0,045	5,4	n.v.t.	n.v.t.
dichloorfenolen (som)	0,20 *		0,20	6	n.v.t.	n.v.t.
trichloorfenolen (som)	0,0030 *		0,0030	6	n.v.t.	n.v.t.
tetrachloorfenolen (som)	0,015 *		1	6	n.v.t.	n.v.t.
pentachloorfenol	0,0030 *	X	1,4	5	n.v.t.	n.v.t.
chloorfenolen (som)						
d. polychloorbifenylen (PCB's)						
PCB 28		X				
PCB 52		X				
PCB 101		X				
PCB 118		X				
PCB 138		X				
PCB 153		X				
PCB 180		X				
PCB's (som 7)	0,020		0,020	0,5	n.v.t.	n.v.t.
e. overige gechloreerde koolwaterstoffen						
monochlooranilinen (som)	0,20 *		0,20	0,20	n.v.t.	n.v.t.
pentachlooraniline	0,15 *		0,15	0,15	n.v.t.	n.v.t.
dioxine (som I-TEQ)	0,000055 *		0,000055	0,000055	n.v.t.	n.v.t.
chloomaftaleen (som)	0,070 *		0,070	10	n.v.t.	n.v.t.
6. Bestrijdingsmiddelen						
a. organochloorbestrijdingsmiddelen						
chloordaan (som)	0,0020	X	0,0020	0,0020	n.v.t.	n.v.t.
DDT (som)	0,20	X	0,20	1	n.v.t.	n.v.t.
DDE (som)	0,10	X	0,13	1,3	n.v.t.	n.v.t.
DDD (som)	0,020	X	0,84	34	n.v.t.	n.v.t.
DDT/DDE/DDD (som)					n.v.t.	n.v.t.
aldrin		X			n.v.t.	n.v.t.
dieldrin		X			n.v.t.	n.v.t.
endrin		X			n.v.t.	n.v.t.
isodrin		X			n.v.t.	n.v.t.
telodrin		X			n.v.t.	n.v.t.
drins (som)	0,015		0,04	0,14	n.v.t.	n.v.t.
endosulfansulfaat		X			n.v.t.	n.v.t.
α-endosulfan	0,00090	X	0,00090	0,00090	n.v.t.	n.v.t.
α-HCH	0,0010	X	0,0010	0,5	n.v.t.	n.v.t.
β-HCH	0,0020	X	0,0020	0,5	n.v.t.	n.v.t.
γ-HCH (lindaan)	0,0030	X	0,04	0,5	n.v.t.	n.v.t.
δ-HCH		X			n.v.t.	n.v.t.
HCH-verbindingen (som)					n.v.t.	n.v.t.
heptachloor	0,00070	X	0,00070	0,00070	n.v.t.	n.v.t.
heptachloorepoxide	0,0020	X	0,0020	0,0020	n.v.t.	n.v.t.
hexachloorbutadieen	0,003 *	X			n.v.t.	n.v.t.
organochloorhoudende bestrijdingsmiddelen (som landbodern)	0,40				n.v.t.	n.v.t.
b. organofosforpesticiden						
azinfos-methyl	0,0075*		0,0075	0,0075	n.v.t.	n.v.t.
c. organotin bestrijdingsmiddelen						
organotin verbindingen (som)8	0,15		0,5	2,59	n.v.t.	n.v.t.
tributyltin (TBT)8	0,065		0,065	0,065	n.v.t.	n.v.t.
d. chloorfenoxo-azijnzuur herbiciden						
MCPA	0,55 *		0,55	0,55	n.v.t.	n.v.t.

Stof (1)	Achter grond waarden	Maximale waarden voor verspreiden van baggerspecie over aangrenzende perceel ²	Maximale waarden bodemfunctie klasse wonen	Maximale waarden bodemfunctie klasse industrie	Maximale waarden grootschalige toepassing op of in de bodem	
	mg/kg ds	mg/kg ds	Maximale waarden kwaliteitsklasse wonen	Maximale waarden kwaliteitsklasse industrie	Maximale emissie-waarden	Emissie-toetswaarden
	mg/kg ds	mg/kg ds	mg/kg ds	mg/kg ds	mg/kg L/S 10	mg/kg ds
e. overige bestrijdingsmiddelen						
atrazine	0,035 *		0,035	0,5	n.v.t.	n.v.t.
carbaryl	0,15 *		0,15	0,45	n.v.t.	n.v.t.
carbofuran7	0,017 *		0,017	0,017	n.v.t.	n.v.t.
4-chloormethylfenolen (som)	0,60 *		0,60	0,60	n.v.t.	n.v.t.
niet chloorhoudende bestrijdings-middelen (som)	0,090 *		0,090	0,5	n.v.t.	n.v.t.
7. Overige stoffen						
asbest15	-	-	100	100	n.v.t.	n.v.t.
cyclohexanon 11	2,0 *		2,0	150	n.v.t.	n.v.t.
dimethyl ftalaat 11	0,045 *		9,2	60	n.v.t.	n.v.t.
diethyl ftalaat 11	0,045 *		5,3	53	n.v.t.	n.v.t.
di-isobutylftalaat 11	0,045 *		1,3	17	n.v.t.	n.v.t.
dibutyl ftalaat 11	0,070 *		5,0	36	n.v.t.	n.v.t.
butyl benzylftalaat 11	0,070 *		2,6	48	n.v.t.	n.v.t.
dihexyl ftalaat 11	0,070 *		18	60	n.v.t.	n.v.t.
di(2-ethylhexyl)ftalaat 11	0,045 *		8,3	60	n.v.t.	n.v.t.
minerale olie 12, 13	190	3000	190	500	n.v.t.	n.v.t.
pyridine	0,15 *		0,15	1	n.v.t.	n.v.t.
tetrahydrofuran	0,45		0,45	2	n.v.t.	n.v.t.
tetrahydrothiofeen	1,5 *		1,5	8,8	n.v.t.	n.v.t.
tribroommethaan (bromoform)	0,20 *		0,20	0,20	n.v.t.	n.v.t.
ethyleenglycol	5,0		5,0	5,0	n.v.t.	n.v.t.
diethyleenglycol	8,0		8,0	8,0	n.v.t.	n.v.t.
acrylonitril	2,0 *		2,0	2,0	n.v.t.	n.v.t.
formaldehyde	2,5 *		2,5	2,5	n.v.t.	n.v.t.
isopropanol (2-propanol)	0,75		0,75	0,75	n.v.t.	n.v.t.
methanol	3,0		3,0	3,0	n.v.t.	n.v.t.
butanol (1-butanol)	2,0 *		2,0	2,0	n.v.t.	n.v.t.
butylacetaat	2,0 *		2,0	2,0	n.v.t.	n.v.t.
ethylacetaat	2,0 *		2,0	2,0	n.v.t.	n.v.t.
methyl-tert-butyl ether (MBTE)	0,20 *		0,20	0,20	n.v.t.	n.v.t.
methylethylketon	2,0 *		2,0	2,0	n.v.t.	n.v.t.

Opmerking: Voor het vaststellen van een overschrijding van de waarden en het omgaan met rapportagegrenzen en aantoonbaarheidsgrenzen is [bijlage G, onder IV](#), van toepassing.

Verklaring symbolen in tabel 1:

- 1 Voor de definitie van somparameters wordt verwezen naar [bijlage N](#) van deze regeling. De definitie van sommige somparameters is verschillend voor de landbodern en de waterbodern. Achter de somparameter wordt vermeld welke van de twee definities gehanteerd moet worden.
- 2 De msPAF wordt berekend voor de met x aangegeven stoffen. Indien geen waarde wordt ingevuld (bijvoorbeeld omdat de stof niet gemeten wordt) wordt gerekend met 0,7 * bepalingsgrens (intralaboratorium reproduceerbaarheid). De baggerspecie voldoet aan de maximale waarden voor verspreiden van baggerspecie op het aangrenzende perceel indien:
 - * de gehalten van de gemeten stoffen lager zijn dan de Interventiewaarde bodern, niet zijnde de bodern onder oppervlaktewater, en
 - * voor organische stoffen: msPAF < 20%, en
 - * voor metalen: msPAF < 50%, waarbij voor cadmium een maximum gehalte geldt.

Voor gemeten stoffen die geen deel uitmaken van de msPAF-berekening geldt de achtergrondwaarde (m.u.v. somparameters waarbij de individuele parameters onderdeel uitmaken van de msPAF-berekening en de overige in tabel 1 genoemde metalen). Minerale olie maakt geen deel uit van de msPAF-berekening. In plaats van de Achtergrondwaarde geldt voor deze stof de waarde, die vermeld is in de kolom 'Maximale waarden voor verspreiden van baggerspecie over aangrenzend perceel'. Voor toetsing aan Achtergrondwaarden worden de toetsingsregels van de Achtergrondwaarden toegepast.

Uit artikel 36 van het Besluit vloeit voort dat naast de msPAF toetsing ook een toets moet plaatsvinden aan de Interventiewaarden bodem. Ook voor metalen waarvoor geen Maximale waarden voor verspreiden over het aangrenzend perceel is opgenomen, is toetsing aan de Interventiewaarden bodem noodzakelijk. Voor metalen waar geen Interventiewaarden bodem zijn vastgesteld, dienen de Maximale waarden bodemfunctieklasse industrie te worden gehanteerd. Voor het verspreiden op het aangrenzend perceel zal binnen enkele jaren de bestaande risicobenadering (msPAF) aan worden gevuld met de metalen die daar nog geen onderdeel van uitmaken en waarvoor in deze tabel geen Maximale waarden voor verspreiden van baggerspecie op het aangrenzend perceel zijn vastgesteld.

- 3 Voor het toepassen van zeezand geldt de norm 200 mg/kg ds. Bij het toepassen van zeezand op plaatsen waar een direct contact is of mogelijk is met brak oppervlaktewater of zeewater met van nature een chloride-gehalte van meer dan 5000 mg/l, geldt voor chloride geen maximale waarde.
- 4 Bij gehalten die de Achtergrondwaarde overschrijden moet rekening worden gehouden met de mogelijkheid van uitdamping. Wanneer uitdamping naar binnenlucht zou kunnen optreden, moet bij overschrijding van de Achtergrondwaarde worden gemeten in de bodemlucht en moet worden getoetst aan de TCL (Toxicologisch Toelaatbare Concentratie in Lucht).
- 5 Het gehalte cyanide-complex is gelijk aan het gehalte cyanide-totaal minus het gehalte cyanide-vrij, bepaald conform NEN 6655. Indien geen cyanide-vrij wordt verwacht, mag het gehalte cyanide-complex gelijk worden gesteld aan het gehalte cyanide-totaal (en hoeft dus alleen het gehalte cyanide-totaal te worden gemeten).
- 6 De Achtergrondwaarde van deze somparameter gaat uit van de aanwezigheid van meerdere van de 16 componenten, die tot deze somparameter worden gerekend (zie bijlage N). De hoogte van de Achtergrondwaarde is gebaseerd op de som van de bepalingsgrenzen vermenigvuldigd met 0,7. Sommige componenten zijn tevens individueel genormeerd. Binnen de somparameter mag de Achtergrondwaarde van de individueel genormeerde componenten niet worden overschreden. Hetzelfde geldt voor de Maximale waarde wonen en de Maximale waarde industrie. Voor de componenten, die niet individueel zijn genormeerd, geldt per component een maximum gehalte van 0,45 mg/kg ds, zowel voor de Achtergrondwaarde als de Maximale waarden wonen en industrie.
- 7 De maximale waarden bodemfunctieklasse wonen en industrie van deze stoffen zijn gelijk aan de interventiewaarden bodemsanering en zijn gelijk of kleiner dan de bepalingsgrens (intralaboratorium reproduceerbaarheid). Indien de stof wordt aangetoond moeten de risico's nader worden onderzocht. Bij het aantreffen van vinylchloride of 1,1-dichlooretheen moet tevens het grondwater worden onderzocht.
- 8 De eenheid voor organotinverbindingen is mg Sn/kg ds, met uitzondering van de normwaarden met voetnoot 9.
- 9 De eenheid van de Maximale Waarde Industrie voor organotinverbindingen (som) is mg organotin/kg ds.
- 10 Zijnde het gehalte serpentijnasbest plus tienmaal het gehalte amfiboolasbest. Deze eis bedraagt 0 mg/kg d.s. indien niet is voldaan aan [artikel 2, onder b, van het Productenbesluit Asbest](#).
- 11 Het is onzeker of de Achtergrondwaarden en Maximale waarden wonen voor de ftalaten meetbaar zijn. Toekomstige ervaringen moeten uitwijzen of sprake is van een knelpunt.
- 12 Minerale olie heeft betrekking op de som van de (al dan niet) vertakte alkanen. Indien er enigerlei vorm van verontreiniging met minerale olie wordt aangetoond in grond/baggerspecie, dan dient naast het gehalte aan minerale olie ook het gehalte aan aromatische en/of polycyclische aromatische koolwaterstoffen bepaald te worden.
- 13 Voor het toepassen van baggerspecie in grootschalige toepassingen geldt voor minerale olie een maximale waarde van 2.000 mg/kg ds.
- * Achtergrondwaarde is gebaseerd op de bepalingsgrens (intralaboratorium reproduceerbaarheid), omdat onvoldoende data beschikbaar zijn om een betrouwbare P95 af te leiden.

Bodemtypecorrectie

Bijlage G. , behorende bij [artikel 4.2.1](#) en [4.2.2](#)

I. Formules bodemtypecorrectie bodem, bij toepassing van grond of baggerspecie volgens de toetsingskaders in paragraaf 2 en 3 van afdeling 2 van hoofdstuk 4 van het Besluit

De normwaarden voor toepassen van grond of baggerspecie op of in de bodem, zoals aangeduid in [tabel 1 van bijlage B](#), zijn afhankelijk van het lutumgehalte en/of het organisch stofgehalte.

De formules voor correctie van de meetwaarden in grond en baggerspecie voor het bodemtype zijn overeenkomstig de formules hiervoor in [bijlage 1 van de Circulaire bodemsanering 2009](#).

Bij de beoordeling van de kwaliteit van de bodem of de partij toe te passen grond of baggerspecie, worden de in de tabellen opgenomen normwaarden (achtergrondwaarden en maximale waarden voor een standaardbodem) omgerekend naar de normwaarden voor de betreffende bodem, respectievelijk de partij toe te passen of te verspreiden grond of baggerspecie. Hierbij wordt gebruik gemaakt van de gemeten gehalten aan organisch stof en lutum van de bodem, respectievelijk de partij toe te passen of te verspreiden grond en baggerspecie. De omgerekende maximale waarden kunnen vervolgens met de gemeten gehalten worden vergeleken. Hierbij is het percentage aan organisch stof bepaald volgens NEN 5754. Hierbij is het gehalte aan lutum: het gewichtpercentage minerale bestanddelen met een diameter kleiner dan 2 µm betrokken op het totale drooggewicht van de grond.

Metalen

Bij de omrekening van de normwaarden voor metalen worden de volgende bodemtypecorrectieformule gebruikt:

$$(MW)_{b,g,bs} = (MW)_{sb} \times \left\{ \frac{(A + (B \times \%lutum) + (C \times \%organisch\ stof))}{(A + (B \times 25) + (C \times 10))} \right\}$$

Waarin:

- (MW)_{b,g,bs} = maximale waarde of achtergrondwaarde die geldt voor de plaats van toepassen, respectievelijk voor de toe te passen of te verspreiden partij grond of baggerspecie, gecorrigeerd op basis van rekenkundige gemiddelde van het lutum- en organisch stofgehalte zoals gemeten in de bodem, respectievelijk de toe te passen grond of baggerspecie
- (MW)_{sb} = maximale waarde of achtergrondwaarde voor de standaardbodem, die geldt als toepassingseis voor de plaats van toepassen
- % lutum = gemeten percentage lutum in de te beoordelen bodem, grond of baggerspecie. Voor bodem, grond of baggerspecie met een gemeten lutumgehalte van minder dan 2% wordt met een lutumgehalte van 2% gerekend.
Voor thermisch gereinigde grond en baggerspecie geldt de volgende uitzondering:
Bij de omrekening van de normwaarden voor Barium, wordt indien het lutumpercentage lager is dan 10%, met een lutumpercentage van 10% gerekend.
- % organisch stof = gemeten percentage organisch stof in de te beoordelen bodem, grond of baggerspecie. Voor bodem, grond of baggerspecie met een gemeten organisch gehalte van minder dan 2% wordt met een organisch stofgehalte van 2% gerekend.
- A,B,C = stof afhankelijke constanten voor metalen (zie tabel 1)

Tabel 1. Stofafhankelijke constanten voor metalen

Stof	A	B	C
Arseen	15	0,4	0,4
Barium	30	5	0
Beryllium	8	0,9	0
Cadmium	0,4	0,007	0,021
Chroom	50	2	0
Kobalt	2	0,28	0
Koper	15	0,6	0,6
Kwik	0,2	0,0034	0,0017
Lood	50	1	1
Nikkel	10	1	0
Tin	4	0,6	0
Vanadium	12	1,2	0
Zink	50	3	1,5

noot

¹Voor antimoon, molybdeen en thallium wordt geen bodemtypecorrectie gehanteerd

Organische verbindingen

Bij de omrekening naar standaardbodem voor organische verbindingen, met uitzondering van PAK's, wordt gebruik gemaakt van de volgende bodemtypecorrectieformule:

$$(MW)_{b,g,bs} = (MW)_{sb} \times (\% \text{organisch stof} / 10)$$

Waarin:

$(MW)_{b,g,bs}$	=	maximale waarde of achtergrondwaarde die geldt voor de plaats van toepassen, respectievelijk voor de toe te passen of te verspreiden partij grond of baggerspecie, gecorrigeerd op basis van rekenkundige gemiddelde van het lutum- en organisch stofgehalte zoals gemeten in de toe te passen grond of baggerspecie
$(MW)_{sb}$	=	maximale waarde of achtergrondwaarde voor de standaardbodem, die geldt als toepassingseis voor de plaats van toepassen
% organisch stof	=	gemeten percentage organisch stof in de te beoordelen bodem, grond of baggerspecie. Voor bodem, grond of baggerspecie met gemeten organische stofgehalte van meer dan 30% respectievelijk minder dan 2%, wordt met organisch stofgehalten van 30%, respectievelijk 2% gerekend.

PAK's

Bij PAK's is de wijze van correctie naar de standaardbodem afhankelijk van het percentage organisch stof.

Voor PAK's wordt geen bodemtypecorrectie voor bodems met een organisch stofgehalte tot 10% toegepast.

Tussen de 10% en 30% organisch stofgehalte wordt de volgende bodemtypecorrectieformule gebruikt:

$$(MW)_{b,g,bs} = (MW)_{sb} \times (\% \text{organisch stof} / 10)$$

Waarin:

$(MW)_{b,g,bs}$	=	maximale waarde of achtergrondwaarde die geldt voor de plaats van toepassen, respectievelijk voor de toe te passen of te verspreiden partij grond of baggerspecie, gecorrigeerd op basis van rekenkundige gemiddelde van het lutum- en organisch stofgehalte zoals gemeten in de bodem, respectievelijk de toe te passen grond of baggerspecie
$(MW)_{sb}$	=	maximale waarde of achtergrondwaarde voor de standaardbodem, die geldt als toepassingseis voor de plaats van toepassen
% organisch stof	=	gemeten percentage organisch stof in de te beoordelen bodem, grond of baggerspecie

Voor bodems met een organisch stofgehalte vanaf 30% wordt de volgende bodemtypecorrectieformule gehanteerd:

$$(MW)_{b,g,bs} = (MW)_{sb} \times 3$$

Waarin:

$(MW)_{b,g,bs}$	=	maximale waarde of achtergrondwaarde die geldt voor de plaats van toepassen, respectievelijk voor de toe te passen of te verspreiden partij grond of baggerspecie, gecorrigeerd op basis van rekenkundige gemiddelde van het lutum- en organisch stofgehalte zoals gemeten in de bodem, respectievelijk de toe te passen grond of baggerspecie
$(MW)_{sb}$	=	maximale waarde of achtergrondwaarde voor de standaardbodem, die geldt als toepassingseis voor de plaats van toepassen
% organisch stof	=	gemeten percentage organisch stof in de te beoordelen bodem, grond of baggerspecie

Achtergrondwaarde (grond) en streefwaarde (grondwater)

De achtergrondwaarden (grond) en streefwaarden (grondwater) geven het niveau aan waarbij sprake is van een duurzame bodemkwaliteit. Alle functionele eigenschappen voor mens, dier en plant worden op dit niveau nog vervuld. Bij de opstelling van de achtergrond- en streefwaarden is gebruik gemaakt van gegevens omtrent aan de bodem te stellen milieuhygiënische randvoorwaarden vanuit andere beleidsterreinen, zoals drinkwaternormen, oppervlaktewaternormen en reeds geformuleerde beleidsdoelstellingen ten aanzien van nitraat en fosfaat. Voor zware metalen, arseen en fluor zijn waarden afgeleid uit een analyse van veldgegevens afkomstig uit relatief onbelaste landelijke gebieden en als schoon beschouwde waterbodems.

Criterium voor nader onderzoek (tussenwaarde)

Als uitgangspunt voor het uitvoeren van aanvullend (nader) onderzoek wordt de tussenwaarde gehanteerd. Een dergelijk concentratieniveau (halverwege de achtergrond- dan wel streefwaarde en de interventiewaarde) geeft aanleiding om de chemische kwaliteit van de bodem nader te onderzoeken, waarbij het onderzoek zich richt op het vaststellen van de mate en de ernst van de verontreiniging. De ernst van de verontreiniging wordt bepaald aan de hand van de ingeschatte volumens aan verontreinigingen op basis van de horizontale en verticale kartering (zie onder).

Interventiewaarde

De interventiewaarden geven aan wanneer de functionele eigenschappen die de bodem heeft voor mens, plant of dier ernstig zijn of dreigen te worden verminderd. Deze waarden zijn voor de mens gebaseerd op studies naar de maximale hoeveelheden die iemand via alle mogelijke blootstellingroutes tot zich kan nemen. Ecotoxicologische effecten zijn gekwantificeerd in de vorm van dié gehalten in de bodem waarbij 50% van de (potentieel) aanwezige soorten negatieve effecten kan ondervinden.

De uiteindelijke interventiewaarden zijn gebaseerd op de resultaten van de RIVM-studie (rapportnummer 725201007), waarbij een integratie van de humaan- en ecotoxicologische effecten heeft plaatsgevonden. Daarnaast hebben het advies van de Technische Commissie Bodembescherming en de resultaten van een omvangrijke discussieronde met belanghebbenden over de RIVM-studie bij het vaststellen van de uiteindelijke interventiewaarden een belangrijke rol gespeeld.

De daadwerkelijk optredende blootstelling dient vergeleken te worden met het toxicologische onderbouwde maximaal toelaatbaar risiconiveau (MTR) voor de mens. Bij overschrijding hiervan is sprake van een geval van ernstige bodemverontreiniging.

Om van een geval van ernstige bodemverontreiniging te spreken, dient voor ten minste één stof de gemiddelde concentratie van minimaal 25 m³ grond en/of 100 m³ grondwater (bodenvolume) hoger te zijn dan de desbetreffende interventiewaarde (zie protocollen voor oriënterend en nader onderzoek). De hiervoor genoemde waarden gelden als een gemiddelde. Indien bijvoorbeeld bij puntbronnen van verontreiniging waarschijnlijk is dat bij uitblijven van maatregelen op korte termijn bodemverontreiniging op genoemde schaal kan optreden, is eveneens sprake van ernstige verontreiniging.

Indicatieve niveaus voor ernstige verontreiniging

Voor een aantal stoffen hebben de voorstellen van het RIVM niet geleid tot vastgestelde interventiewaarden. Voor deze stoffen zijn zogenaamde indicatieve niveaus voor ernstige verontreiniging aangegeven. De indicatieve niveaus hebben vanwege het ontbreken van gestandaardiseerde meetvoorschriften en/of voldoende ecotoxicologische informatie een grotere mate van onzekerheid dan interventiewaarden zoals voor andere stoffen. De status van de indicatieve niveaus is daarom niet gelijk aan de status van de interventiewaarden. Over- of onderschrijving van de indicatieve niveaus heeft derhalve niet direct consequenties wat betreft het nemen van een beslissing over de ernst van de verontreiniging door het bevoegd gezag. Naast de indicatieve niveaus dienen daarom ook andere overwegingen te worden betrokken ten behoeve van een uitspraak omtrent de aanwezigheid van een geval van ernstige bodemverontreiniging.

De indicatieve niveaus voor ernstige verontreiniging zijn opgenomen in tabellen 2a en 2b, zijnde indicatieve niveaus voor een ernstige verontreiniging voor een standaardbodem (10% organische stof en 25% lutum).

De indicatieve niveaus voor grond/sediment kennen met uitzondering van het niveau voor zilver een bodemtypecorrectie. Het niveau voor beryllium voor grond/sediment is gerelateerd aan het lutumpercentage van de bodem volgens: $IN_b = 8 + 0,9 \times \% \text{ lutum}$. De indicatieve niveaus voor aromatische verbindingen, gechloteerde koolwaterstoffen, bestrijdingsmiddelen en overige verbindingen zijn gerelateerd aan het organische stofpercentage van de bodem volgens de formule:

$IN_b = IN_s \times (\% \text{ organ. stof}/10)$, waarbij:

IN_b = indicatief niveau voor de te beoordelen bodem (mg/kg)

IN_s = indicatief niveau standaardbodem (mg/kg)

Voor bodems met gemeten percentages organische stof groter dan 30% respectievelijk kleiner dan 2% worden percentages van respectievelijk 30% en 2% aangehouden.

Onder aromatische verbindingen wordt een standaardmengsel van stoffen, aangeduid als "C9 aromatic naphtha", verstaan zoals gedefinieerd door de International Research and Development Corporation: o-xyleen, i-isopropylbenzeen, n-propylbenzeen, 1-methyl-4-ethylbenzeen, 1-methyl-3-ethylbenzeen, 1-methyl-2-ethylbenzeen, 1,3,5-trimethylbenzeen, 1,2,4-trimethylbenzeen, 1,2,3-trimethylbenzeen en alkylbenzenen.

Het indicatieve niveau is uitgedrukt op basis van toxiciteitsequivalenten gebaseerd op de meest toxische verbinding.

Verontreinigende stoffen

Onderstaand is van een aantal, veelvoorkomende en/of kritische, stoffen een beschrijving gegeven. Hierbij wordt ingegaan op onder andere de toxische eigenschappen en de herkomst van de betreffende stoffen.

Minerale oliën

Minerale oliën zijn mengsels van verbindingen die bestaan uit koolwaterstoffen. Onder koolwaterstoffen verstaat men verbindingen die koolstof- en waterstofatomen bezitten. In de milieu-analyse verstaat men hieronder brandstoffen, smeeroliën, oplosmiddelen en teeroliën. Aangezien deze groep van verbindingen meer dan 10.000 componenten omvat worden de analysesresultaten weergegeven als somparameters van verschillende deelfracties tussen C_{10} en C_{40} en totaal. Indicatief kan aan de hand van het oliechromatogram het soort olie worden bepaald.

PAK

Onder PAK worden verstaan Polycyclische Aromatische Koolwaterstoffen, waarbij het gaat om een verbindingsklasse van meer dan 200 stoffen die bestaan uit 2 of meer aan elkaar verbonden benzeenringen. PAK ontstaan bij de onvolledige verbranding van koolwaterstoffen. Ze ontstaan ondermeer bij droge destillatie van steenkool, zoals werd toegepast bij gas- en cokesfabrieken. Daarnaast kunnen zij worden aangetroffen bij de vervaardiging en verwerking van rubber, kunststoffen, verflakken, minerale oliën en teerproducten. Ook door onvolledige verbranding van minerale oliën ontstaan PAK. In de chemische grondstoffenindustrie dienen zij als tussenproducten bij verschillende syntheses, bijvoorbeeld van verfstoffen en farmaceutica. De PAK worden in verschillende categorieën ingedeeld en wel: EPA met 16 PAK; VROM met 10 PAK en Borneff met 6 PAK. Voor een onderzoek conform de onderzoeksnorm NEN 5740 zijn de 10 PAK van VROM (som) bepalend. Het betreft de som van de volgende PAK: antraceen, benzo(a)antraceen, benzo(k)fluorantheen, benzo(a)pyreen, chryseen, fenantreen, fluorantheen, indeno(1,2,3-cd)pyreen, naftaleen, benzo(ghi)peryleen.

Vluchtige Aromatische Koolwaterstoffen (vluchtige aromaten)

De belangrijkste vluchtige aromatische koolwaterstoffen worden ook wel aangeduid als BTEX(N)S (Benzeen, Toluëen, Ethylbenzeen, drie isomeren van Xyleen (Naftaleen) en Styreen). Aromaten worden gewonnen uit steenkoolteer en aardolie. Zij worden met name gebruikt als oplosmiddel voor rubber, was en oliën. Ook worden ze aan brandstoffen, zoals benzine, toegevoegd ter verhoging van het octaan gehalte. In het milieu zijn ze zeer mobiel; in de eerste plaats door de relatief hoge oplosbaarheid in water en voorts door de hoge dampspanning, waardoor ze gemakkelijk de bodemlucht kunnen verontreinigen. In vergelijking met gechlorideerde aromatische verbindingen zijn ze biologisch redelijk afbreekbaar en daarom minder persistent. Vanwege de hoge carcinogeniteit en mutageniteit wordt benzeen als zeer giftig aangemerkt. De overige verbindingen van deze groep worden als minder giftig aangemerkt.

Vluchtige gehalogeneerde koolwaterstoffen (VOC)

Onder vluchtige gehalogeneerde koolwaterstoffen verstaat men organische halogeenvbindingen met een hoge dampspanning. In de regel gaat het hier om chloor- en broomverbindingen met één tot drie koolstofatomen. Zij worden veel gebruikt als ontvettingsmiddelen voor metalen, als chemisch reinigingsmiddel en als oplosmiddel voor verven, lakken en lijmen. Bij de chemische reiniging zijn ze gedurende de laatste jaren vervangen door andere oplosmiddelen. Broomverbindingen worden veelvuldig als brandwerend middel gebruikt. De fluorhoudende verbindingen worden gewoonlijk als een afzonderlijke groep beschouwd. Tot deze groep behoren ook de CFK (Chloor-Fluor-Koolwaterstoffen). Deze verbindingen worden o.a. gebruikt als koelmiddel en als drijfgas in spuitbussen. Joodverbindingen hebben vrijwel geen technische toepassing.

Zware metalen

De metalen vormen een groep van ca. 80 elementen uit het periodiek systeem. De grens tussen metaal en niet-metaal is niet scherp te trekken. Onder de zware metalen verstaat men de metalen met een dichtheid van 5 g/cm^3 . Arseen is hierop een uitzondering; dit element heeft een lagere dichtheid maar wordt om toxicologische redenen tot de zware metalen gerekend. Binnen het milieuhygiënisch bodemonderzoek worden onder de groep zware metalen de volgende stoffen verstaan: barium, cadmium, kobalt, koper, kwik, lood, molybdeen, nikkel en zink. Hoewel veel zware metalen onmisbaar zijn als spoorelementen kunnen bij opname van grotere hoeveelheden acute en chronische vergiftigingsverschijnselen optreden. Metalen worden veelvuldig toegepast in de chemische industrie, bijvoorbeeld voor katalysatoren, pigmenten, legeringen en smeermiddelen en in de metallurgische en galvanische industrie.

EOX (Extraheerbare organohalogenen verbindingen)

De bepaling van EOX is een zogenaamde triggerparameter. Dit houdt in dat met één waarde een indicatie wordt verkregen omtrent de aanwezigheid van stoffen binnen een groep van verbindingen met deels overeenkomstige chemisch/fysische eigenschappen. Bepaald wordt het totale gehalte aan halogenen. De gevonden waarde wordt berekend als chloor. Overschrijding van de triggerwaarde leidt niet tot de conclusie van verontreiniging van de grond maar tot de noodzaak voor aanvullend onderzoek. Hierin moet worden nagegaan of de overschrijding het gevolg is van een verontreiniging door middel van aanvullend chemisch onderzoek dan wel sprake is van een natuurlijke oorzaak.

OCB (Organochloor-bestrijdingsmiddelen)

Eén van de twee groepen van persistente organische pollutanten, de zgn. POP's, zijn de organohalogeenvbindingen. Deze grote groep is te verdelen in diverse soorten verontreinigende stoffen zoals PCB (polychloorbifenylen), dioxines, furanen en organochloor-bestrijdingsmiddelen.

Onder de organochloor-bestrijdingsmiddelen worden de, tegenwoordig verboden, chloorhoudende gewasbeschermingsmiddelen verstaan. Organochloor-bestrijdingsmiddelen zijn werkzaam tegen plantaardige en dierlijke organismen die een bedreiging vormen voor de gewenste kwaliteit en kwantiteit van planten, dieren en goederen die zorgen voor ons voedsel of voor andere behoeften.

Deze bestrijdingsmiddelen dienen meestal tegen onkruid (herbiciden), insecten (insecticiden), schimmels (fungiciden) en/of bacteriën (bactericiden). Aangezien deze verontreinigingen niet of nauwelijks oplosbaar zijn in water, is de biologische afbreekbaarheid gering, waardoor een aantal bestrijdingsmiddelen persistent worden. Hierdoor ontstaat accumulatie van de betreffende POP's in het leefmilieu. Dergelijke verontreinigingen hopen zich op in de voedselketen (voornamelijk in vetweefsel), waardoor zelfs kleine hoeveelheden in het milieu kunnen leiden tot hoge gehalten in mens en dier die bovenaan de voedselketen staan.

Een voorbeeld hiervan is DDT dat al lang is verboden maar nog steeds in het milieu aanwezig is. Hoge gehalten aan bestrijdingsmiddelen in de bodem zijn met name aangetroffen op landbouwpercelen. DDT kent verschillende ruimtelijke structuren (isomeren), waarvan p,p-DDT (pesticide) de meest voorkomende isomeer is. DDE en DDD en de betreffende isomeren zijn (bio)chemische afbraakproducten (metabolieten) van DDT, hoewel DDD ook zelf als pesticide is gebruikt.

Vanwege de veelzijdigheid van de gebruikte chemische producten met hun eventuele technische neven- en (bio)chemische afbraakproducten bestaat het OCB analysepakket uit diverse chloorhoudende bestrijdingsmiddelen. Het betreft een twintigtal stoffen met onder andere HCH's, DDT, DDE en DDD.

Lutumgehalte

Het lutumgehalte van een bodem (fractie < 2 μ m) is een maat voor het gehalte aan kleimineralen die door hun fysische en chemische eigenschappen in staat zijn bepaalde stoffen, zoals zware metalen, te binden. De streef- en interventiewaarden zijn voor een groot aantal stoffen gerelateerd aan het lutumgehalte omdat de fixatie (adsorptie) van die stof toeneemt met een toenemend lutumgehalte.

Organisch stofgehalte

Het organische stofgehalte van een bodem is een maat voor het gehalte aan organische bestanddelen van een bodem. In een bodem zijn dit vaak humus, humuszuren en fulvazuren. Ook verteerde en onverteerde organisch materiaal, zoals plantenresten, worden tot organische stof gerekend. De streef- en interventiewaarden zijn, net als bij het lutumgehalte, voor een groot aantal stoffen gerelateerd aan het organische stofgehalte omdat de fixatie van die stof toeneemt met een toenemend organische stofgehalte.

BIJLAGE 5
GECORRIGEERDE TOETSINGSWAARDEN
WET BODEMBESCHERMING EN
TOETSINGSRESULTATEN GROND

Tabel 1: Aangetroffen gehaltenes in grond met beoordeling conform de Wet Bodembescherming

Monsternummer		MM01		MM02		MM03		MM04	
Boring(en)		01, 05, 08, 09, 14, 15		02, 04, 07, 11, 13, 16		01, 02		03, 04	
Traject (m -mv)		0,00 - 0,50		0,00 - 0,50		1,30 - 2,00		1,20 - 1,80	
Humus (% ds)		2,1		2,2		2,1		2,0	
Lutum (% ds)		2,0		3,6		12		9,2	
METALEN									
Barium [Ba]	mg/kg ds	28	GTA	22	GTA	< 20	<	< 20	<
Cadmium [Cd]	mg/kg ds	< 0,2	<AW	< 0,2	<AW	< 0,2	<AW	< 0,2	<AW
Kobalt [Co]	mg/kg ds	< 1,5	<AW	< 1,5	<AW	< 1,5	<AW	< 1,5	<AW
Koper [Cu]	mg/kg ds	6,5	<AW	5,7	<AW	< 5	<AW	< 5	<AW
Kwik [Hg]	mg/kg ds	< 0,05	<AW	< 0,05	<AW	< 0,05	<AW	< 0,05	<AW
Lood [Pb]	mg/kg ds	20	<AW	20	<AW	< 10	<AW	< 10	<AW
Molybdeen [Mo]	mg/kg ds	< 0,5	<AW	< 0,5	<AW	< 0,5	<AW	< 0,5	<AW
Nikkel [Ni]	mg/kg ds	< 3	<AW	< 3	<AW	< 3	<AW	< 3	<AW
Zink [Zn]	mg/kg ds	41	<AW	31	<AW	< 20	<AW	< 20	<AW
PAK									
Anthraceen	mg/kg ds	0,08	GTA	0,63	GTA	< 0,02	<	< 0,02	<
Benzo(a)anthraceen	mg/kg ds	0,38	GTA	1,4	GTA	< 0,02	<	< 0,02	<
Benzo(a)pyreen	mg/kg ds	0,38	GTA	1,0	GTA	< 0,02	<	< 0,02	<
Benzo(g,h,i)peryleen	mg/kg ds	0,28	GTA	0,55	GTA	< 0,02	<	< 0,02	<
Benzo(k)fluorantheen	mg/kg ds	0,23	GTA	0,61	GTA	< 0,02	<	< 0,02	<
Chryseen	mg/kg ds	0,35	GTA	1,1	GTA	< 0,02	<	< 0,02	<
Fenanthreen	mg/kg ds	0,29	GTA	2,7	GTA	< 0,02	<	< 0,02	<
Fluorantheen	mg/kg ds	0,72	GTA	3,4	GTA	< 0,02	<	< 0,02	<
Indeno-(1,2,3-c,d)pyreen	mg/kg ds	0,28	GTA	0,61	GTA	< 0,02	<	< 0,02	<
Naftaleen	mg/kg ds	< 0,02	<	0,37	GTA	< 0,02	<	< 0,02	<
PAK 10 VROM	mg/kg ds	3,0	*	12	*	< 0,2	<AW	< 0,2	<AW
GECHLOREERDE KOOLWATERSTOFFEN									
PCB (som 7)	µg/kg ds	< 14	<T	< 14	<T	< 14	<T	< 14	<T
PCB 180	µg/kg ds	< 2	GTA	< 2	GTA	< 2	GTA	< 2	GTA
PCB 153	µg/kg ds	< 2	GTA	< 2	GTA	< 2	GTA	< 2	GTA
PCB 138	µg/kg ds	< 2	GTA	< 2	GTA	< 2	GTA	< 2	GTA
PCB 118	µg/kg ds	< 2	GTA	< 2	GTA	< 2	GTA	< 2	GTA
PCB 101	µg/kg ds	< 2	GTA	< 2	GTA	< 2	GTA	< 2	GTA
PCB 52	µg/kg ds	< 2	GTA	< 2	GTA	< 2	GTA	< 2	GTA
PCB 28	µg/kg ds	< 2	GTA	< 2	GTA	< 2	GTA	< 2	GTA
OVERIG									
Droge stof	% w/w	93,9	GTA	93,2	GTA	94,8	GTA	94,4	GTA
OVERIGE (ORGANISCHE) VERBINDINGEN									
Minerale olie (totaal)	mg/kg ds	< 20	<AW	< 20	<AW	< 20	<AW	< 20	<AW
Minerale olie C12 - C22	mg/kg ds	< 5	GTA	< 5	GTA	< 5	GTA	< 5	GTA
Minerale olie C22 - C30	mg/kg ds	5	GTA	5	GTA	< 5	GTA	< 5	GTA
Minerale olie C30 - C40	mg/kg ds	< 5	GTA	< 5	GTA	< 5	GTA	< 5	GTA
Minerale olie C10 - C12	mg/kg ds	< 5	GTA	< 5	GTA	< 5	GTA	< 5	GTA

?	=
<	= kleiner dan de detectielimiet
GTA	= Geen toetsnorm aanwezig
GM	= Geen meetwaarde aanwezig
**	= groter dan T en kleiner of gelijk aan de interventiewaarde (I)
***	= groter dan I
T<=I	= detectielimiet groter dan T en kleiner of gelijk aan I
>I	= detectielimiet groter dan I
<AW	= kleiner of gelijk aan achtergrondwaarde
*	= groter dan AW en kleiner of gelijk aan de tussenwaarde (T)
<I	= Kleiner of gelijk aan interventiewaarde, er is geen achtergrondwaarde
GAG	= groter dan de achtergrondwaarde er is geen interventiewaarde (trigger)
<AW	= detectielimiet kleiner dan of gelijk aan AW
<T	= detectielimiet groter dan AW en kleiner dan of gelijk aan T
D<=I	= detectielimiet kleiner of gelijk aan I, er is geen AW
D>AW	= detectielimiet groter dan AW, er is geen I
#	= verhoogde rapportagegrens

Tabel 2: Voor humus en lutum gecorrigeerde normen voor grond van de Wet Bodembescherming

Humus (% ds)		2,0			2,1			2,1			2,2		
Lutum (% ds)		9,2			2,0			12			3,6		
Analysemonsters		MM04			MM01			MM03			MM02		
		AW	T	I	AW	T	I	AW	T	I	AW	T	I
METALEN													
Barium [Ba]	mg/kg ds	93	272	451	49	143	237	110	322	534	59	172	285
Cadmium [Cd]	mg/kg ds	0,39	4,4	8,4	0,35	4,0	7,6	0,40	4,6	8,8	0,36	4,1	7,8
Kobalt [Co]	mg/kg ds	7,6	52	97	4,3	29	54	8,9	61	113	5,0	34	64
Koper [Cu]	mg/kg ds	24	69	115	19	56	92	26	75	124	21	59	98
Kwik [Hg]	mg/kg ds	0,12	14	28	0,10	13	25	0,12	15	29	0,11	13	26
Lood [Pb]	mg/kg ds	36	209	382	32	185	337	38	219	400	33	190	348
Molybdeen [Mo]	mg/kg ds	1,5	96	190	1,5	96	190	1,5	96	190	1,5	96	190
Nikkel [Ni]	mg/kg ds	19	37	55	12	23	34	22	42	63	14	26	39
Zink [Zn]	mg/kg ds	81	248	415	59	182	304	89	274	458	64	197	330
PAK													
PAK 10 VROM	mg/kg ds	1,5	21	40	1,5	21	40	1,5	21	40	1,5	21	40
GECHLOREERDE KOOLWATERSTOFFEN													
PCB (som 7)	µg/kg ds	4,0	102	200	4,2	107	210	4,2	107	210	4,4	112	220
OVERIGE (ORGANISCHE) VERBINDINGEN													
Minerale olie (totaal)	mg/kg ds	38	519	1000	40	545	1050	40	545	1050	42	571	1100

BIJLAGE 6
FOTOREPORTAGE



Foto 1



Foto 2

BIJLAGE 7
VELDVERSLAG

FV04 Veldwerkverslag

PROJECTGEGEVENS				
Projectnummer opdrachtgever	1307F586			
Projectnummer uitvoerend	1308D170			
Projectlocatie (str.naam + nr.)	Buitenweg			
Projectplaats	Emmen			
Opdrachtgever	IDDS Milieu			
Uitvoerende organisatie	Brussee Grondboringen			
VELDVERSLAG (invullen vóór uitvoer veldwerk)				
Voor aanvang van de veldwerkzaamheden de onderstaande checklist en LMRA doorlopen, wijzigingen aangeven op tekening en in formulieren. Bij afwijkingen telefonisch contact opnemen met projectleider cq. veldwerkplanner.				
LMRA - Last Minute Risico Analyse				
	ja	nee	nvt	opmerkingen
Stap 1: Beoordeel de risico's				
Ken ik mijn taak? Is alles duidelijk?	<input checked="" type="checkbox"/>			
Is er struikelgevaar, gevaar op vallende objecten, gevaar voor knellen of stoten?		<input checked="" type="checkbox"/>		
Is er kans op electrocutie, explosie e.d.?		<input checked="" type="checkbox"/>		
Zijn mijn elektrische materialen gekeurd?	<input checked="" type="checkbox"/>			
Bieden mijn PBM's voldoende bescherming?	<input checked="" type="checkbox"/>			
Stap 2: Bepaal de maatregelen die nodig zijn om aanwezige risico's weg te nemen of aanvaardbaar te maken.				
Stap 3: Voer de veiligheidsmaatregelen uit. Vraag indien nodig om hulp. Bij twijfel stoppen en je leiding gevende raadplegen.				
Checklist ten behoeve van het onderzoek				
Zijn er onveilige situaties op de locatie en/of oneffenheden in het maaiveld?	<input type="radio"/> Ja	<input checked="" type="radio"/> Nee	<input type="radio"/> NVT	
Opslag vaten?	<input type="radio"/> Ja	<input checked="" type="radio"/> Nee	<input type="radio"/> NVT	Noteren van product, stikker en foto's maken van vaten en stickers. Is vat vol / leeg? Zijn vaten doorgeroest of in goede staat?
Vlekken op maaiveld?	<input type="radio"/> Ja	<input checked="" type="radio"/> Nee	<input type="radio"/> NVT	Vet ja / Nee Olie ja / Nee Overig:
Wasplaats aanwezig?	<input type="radio"/> Ja	<input checked="" type="radio"/> Nee	<input type="radio"/> NVT	
Tankplaats aanwezig?	<input type="radio"/> Ja	<input checked="" type="radio"/> Nee	<input type="radio"/> NVT	
Puinpaden aanwezig?	<input type="radio"/> Ja	<input checked="" type="radio"/> Nee	<input type="radio"/> NVT	Asbestverdacht? Ja / nee
Brandplekken aanwezig?	<input type="radio"/> Ja	<input checked="" type="radio"/> Nee	<input type="radio"/> NVT	Op maaiveld ja / nee Brandvaten of bakken?
Ondergrondse of bovengrondse tanks aanwezig?	<input type="radio"/> Ja	<input checked="" type="radio"/> Nee	<input type="radio"/> NVT	
^ vulpunt?	<input type="radio"/> Ja	<input checked="" type="radio"/> Nee	<input type="radio"/> NVT	
^ ontluchtingspunt?	<input type="radio"/> Ja	<input checked="" type="radio"/> Nee	<input type="radio"/> NVT	
^ Peilpunt?	<input type="radio"/> Ja	<input checked="" type="radio"/> Nee	<input type="radio"/> NVT	
^ opschrift deksels, vulpunt en peilpunten?	<input type="radio"/> Ja	<input checked="" type="radio"/> Nee	<input type="radio"/> NVT	
Depots aanwezig?	<input type="radio"/> Ja	<input checked="" type="radio"/> Nee	<input type="radio"/> NVT	

VERVOLG VELDWERKVERSLAG PROJECTGEGEVENS		
Projectnummer opdrachtgever	1307F586	
Projectnummer uitvoerend	1308D170	
Projectlocatie (str.naam + nr.)	Buitenweg	
Projectplaats	Emmen	
Opdrachtgever	IDDS Milieu	
Uitvoerende organisatie	Brussee Grondboringen	
Actie	In orde?	Aanvullende opmerkingen/acties
Toegangs/poortinstructie?	<input type="radio"/> Ja <input checked="" type="radio"/> Nee <input type="radio"/> NVT	
Hekwerk met borden met veiligheidsinstructies?	<input type="radio"/> Ja <input checked="" type="radio"/> Nee <input type="radio"/> NVT	
Zo ja, welke?		
Tekening aanwezig met locaties boringen/peilbuizen?	<input checked="" type="radio"/> Ja <input type="radio"/> Nee <input type="radio"/> NVT	
Komt de bebouwing overeen met de bebouwing op de aangeleverde tekening?	<input checked="" type="radio"/> Ja <input type="radio"/> Nee <input type="radio"/> NVT	Indien niet overeenkomt, aanpassen op de tekening!
^ aanbouw/schuur wel of niet op tekening?	<input checked="" type="radio"/> Ja <input type="radio"/> Nee <input type="radio"/> NVT	Indien aanwezig tekening aanpassen!
^ klopt schaal en noordpijl?	<input checked="" type="radio"/> Ja <input type="radio"/> Nee <input type="radio"/> NVT	
^ Vijvers aanwezig?	<input type="radio"/> Ja <input checked="" type="radio"/> Nee <input type="radio"/> NVT	
Gedempte sloten c.q. verzakkingen?	<input type="radio"/> Ja <input checked="" type="radio"/> Nee <input type="radio"/> NVT	Let op: verzakkingen, afgebroken sloten die verderop weer doorlopen.
KLIC-kaarten aanwezig?	<input checked="" type="radio"/> Ja <input type="radio"/> Nee* <input type="radio"/> NVT	
* info kabels en leidingen?	<input checked="" type="radio"/> Ja <input type="radio"/> Nee <input type="radio"/> NVT	
Opdracht volledig en juist?	<input checked="" type="radio"/> Ja <input type="radio"/> Nee <input type="radio"/> NVT	
Stofinformatie aanwezig?	<input type="radio"/> Ja <input checked="" type="radio"/> Nee <input type="radio"/> NVT	
Aanwezigheid asbest bekend?	<input type="radio"/> Ja <input checked="" type="radio"/> Nee <input type="radio"/> NVT	
Extra veiligheidseisen bekend?	<input type="radio"/> Ja <input checked="" type="radio"/> Nee <input type="radio"/> NVT	
Standaard PBM's aanwezig?	<input checked="" type="radio"/> Ja <input type="radio"/> Nee <input type="radio"/> NVT	
Standaard PBM's gebruikt?	<input checked="" type="radio"/> Ja <input type="radio"/> Nee <input type="radio"/> NVT	
Aanvullen PBM's nodig?	<input type="radio"/> Ja^ <input checked="" type="radio"/> Nee <input type="radio"/> NVT	
^ wegwerpoverall zonder zakken	<input type="radio"/> Ja <input checked="" type="radio"/> Nee <input type="radio"/> NVT	

VERVOLG VELDWERKVERSLAG PROJECTGEGEVENS				
Projectnummer opdrachtgever	1307F586			
Projectnummer uitvoerend	1308D170			
Projectlocatie (str.naam + nr.)	Buitenweg			
Projectplaats	Emmen			
Oprachtgever	IDDS Milieu			
Uitvoerende organisatie	Brussee Grondboringen			
Actie	In orde?	Aanvullende opmerkingen/acties		
^ halfgelaatsmasker met P3-filter	<input type="radio"/> Ja <input checked="" type="radio"/> Nee <input type="radio"/> NVT			
^ verpakkingsmaterialen om verontreinigde materialen te verpakken	<input type="radio"/> Ja <input checked="" type="radio"/> Nee <input type="radio"/> NVT			
^	<input type="radio"/> Ja <input checked="" type="radio"/> Nee <input type="radio"/> NVT			
^	<input type="radio"/> Ja <input checked="" type="radio"/> Nee <input type="radio"/> NVT			
^	<input type="radio"/> Ja <input checked="" type="radio"/> Nee <input type="radio"/> NVT			
Doel/belang onderzoek duidelijk?	<input checked="" type="radio"/> Ja <input type="radio"/> Nee <input type="radio"/> NVT			
Toestemming en toegang locatie geregeld?	<input checked="" type="radio"/> Ja <input type="radio"/> Nee <input type="radio"/> NVT			
Opracht zonder meer geaccepteerd?	<input checked="" type="radio"/> Ja <input type="radio"/> Nee <input type="radio"/> NVT			
Project voorbesproken met adviseur?	<input type="radio"/> Ja <input checked="" type="radio"/> Nee <input type="radio"/> NVT			
Project intern voorbesproken?	<input type="radio"/> Ja# <input checked="" type="radio"/> Nee <input type="radio"/> NVT	# met:		
Wijzigingen (uit bovenstaande lijst - 2 pagina's) doorgesproken met opdrachtgever?	<input type="radio"/> Ja# <input checked="" type="radio"/> Nee <input type="radio"/> NVT	# met:		
<p>Bij aantreffen asbestverdacht materiaal en onvoorziene verontreinigingen wordt als volgt gehandeld;</p> <p>1) Bel direct de veldwerkplanner en meldt de situatie;</p> <p>2) Bel direct daarna de opdrachtgever en meldt de situatie;</p> <p>3) Zorg dat duidelijk is wat er moet gebeuren en dat planner en opdrachtgever akkoord zijn.</p>				
Validatie	Grond Veldverslag gemaakt door (gecertificeerd monsternemer)	Controle gegevens uitgevoerd door (projectleider/planner)	Grondwater Veldverslag gemaakt door (gecertificeerd monsternemer)	Controle gegevens uitgevoerd (projectleider/planner)
Naam	<i>M. Voorag</i>	<i>J. Bahler</i>		
Handtekening	<i>[Handtekening]</i>	<i>[Handtekening]</i>		
Datum	<i>14-08-2013</i>	<i>15-08-13</i>		

VELDVERSLAG (invullen ná uitvoer veldwerk)					
PROJECTGEGEVENS					
Projectnummer opdrachtgever	1307F586				
Projectnummer uitvoerend	1308D170				
Projectlocatie (str.naam + nr.)	Buitenweg				
Projectplaats	Emmen				
Opdrachtgever	IDDS Milieu				
Uitvoerende organisatie	Brussee Grondboringen				
Actie	In orde?	Aanvullende opmerkingen/acties			
Was de situatie zoals beschreven in de opdracht?	<input checked="" type="radio"/> Ja <input type="radio"/> Nee <input type="radio"/> NVT				
Inmeting en tekening goed leesbaar?	<input checked="" type="radio"/> Ja <input type="radio"/> Nee <input type="radio"/> NVT				
Hebben zich onveilige situaties voorgedaan?	<input type="radio"/> Ja <input checked="" type="radio"/> Nee <input type="radio"/> NVT				
Foto's genomen en geregistreerd?	<input type="radio"/> Ja <input checked="" type="radio"/> Nee <input type="radio"/> NVT				
Afwijkingen met opdrachtgever besproken?	<input type="radio"/> Ja <input type="radio"/> Nee <input checked="" type="radio"/> NVT				
Tekening aangepast/aangevuld?	<input type="radio"/> Ja* <input checked="" type="radio"/> Nee <input type="radio"/> NVT				
* maaiveldverschillen	<input type="radio"/> Ja <input checked="" type="radio"/> Nee <input type="radio"/> NVT				
* tanks/leidingen (diepte/licging)	<input type="radio"/> Ja <input checked="" type="radio"/> Nee <input type="radio"/> NVT				
* verhardingen en opstallen	<input type="radio"/> Ja <input checked="" type="radio"/> Nee <input type="radio"/> NVT				
* obstakels	<input type="radio"/> Ja <input checked="" type="radio"/> Nee <input type="radio"/> NVT				
* sloten	<input type="radio"/> Ja <input checked="" type="radio"/> Nee <input type="radio"/> NVT				
*	<input type="radio"/> Ja <input checked="" type="radio"/> Nee <input type="radio"/> NVT				
*	<input type="radio"/> Ja <input checked="" type="radio"/> Nee <input type="radio"/> NVT				
Is elke gestaakte boring op tekening aangegeven?	<input type="radio"/> Ja <input type="radio"/> Nee <input checked="" type="radio"/> NVT				
Is er asbestverdacht materiaal aangetroffen?	<input type="radio"/> Ja <input checked="" type="radio"/> Nee <input type="radio"/> NVT				
Zijn alle boorgaten netjes afgewerkt?	<input checked="" type="radio"/> Ja <input type="radio"/> Nee <input type="radio"/> NVT				
Is de locatie netjes achtergelaten?	<input checked="" type="radio"/> Ja <input type="radio"/> Nee <input type="radio"/> NVT				
BIJZONDERHEDEN					
<p>De werkzaamheden zijn uitgevoerd conform BRL SIKB 2000 en van toepassing zijnde VKB-protocollen op ondergenoemde data. Hierbij verklaar ik (erkend monsternemer) dat tijdens de veldwerkzaamheden WEL/NIET* is afgeweken van de beoordelingsrichtlijn en/of de van toepassing zijnde protocollen, waarbij gebruik is gemaakt van de interne functiescheiding onder de voorwaarden die het Besluit bodemkwaliteit hieraan stelt. Het procescertificaat en het hierbij behorende keurmerk zijn uitsluitend van toepassing op de activiteiten inzake de veldwerkzaamheden en de overdracht van de monsters, inclusief de daarbij behorende veldwerkregistratie, aan een erkend laboratorium of de opdrachtgever. IDDS en/of Brussee Grondboringen verklaren hierbij geen eigenaar te zijn van het terrein waarop het veldwerk betrekking heeft. Ook de opdrachtgever heeft aangegeven geen eigenaar te zijn van het terrein.</p> <p>Het veldwerk is uitgevoerd door onder vermelde personen.</p> <p>* doorhalen wat niet van toepassing is. Bij afwijking(en) van BRL en/of protocol wordt toelichting bijgevoegd.</p>					
Van toepassing zijnde VKB-protocollen		<input checked="" type="radio"/> 2001	<input type="radio"/> 2002	<input type="radio"/> 2003	<input type="radio"/> 2018
Datum uitvoer veldwerk:	14-08-2013				
Tijdsbesteding monsterneming	Starttijd:	9:00	Eindtijd:	12:00	
Bedrijfsvoertuig:	69-UUT-6				
Assistent(en):	/				
Datum uitvoer watermonsternaming:					
Tijdsbesteding monsterneming	Starttijd:		Eindtijd:		
Bedrijfsvoertuig:					
Assistent(en):					
Validatie	Monsternemer grond (erkend)	Controle gegevens uitgevoerd (projectleider/planner)	Monsternemer grondwater (erkend)	Controle gegevens uitgevoerd (projectleider/planner)	
Naam	M. Voorbij	T. Bakker			
Handtekening					
Datum	14-08-2013	15-08-2013			

FV02a Peilbuisplaatsingsformulier

PROJECTGEGEVENS			
Projectnummer opdrachtgever	1307F586	Opdrachtgever	IDDS
Projectlocatie (str.naam + nr.)	Buitenweg	Projectplaats	Emmen
Projectnummer uitvoerend	1308D170	Uitvoerende organisatie	Brussee Grondboringen
Nummer Kallibratie (zie pH/EC-lijst)		Naam erkend boormeester	
PEILBUISGEGEVENS			
Peilbuisnummer			
Datum plaatsing			
Natte peilbuisinhoud (in liters)			
Werkwaterverbruik (in liters)			
EC van gebruikte werkwater			
Afgepompt volume (in liters)			
Toestroming (goed/matig/slecht)			
Gemeten EC 1 (grondwater)			
Gemeten EC 2 (grondwater)			
Gemeten EC 3 (grondwater)			
Peilbuisnummer			
Datum plaatsing			
Natte peilbuisinhoud (in liters)			
Werkwaterverbruik (in liters)			
EC van gebruikte werkwater			
Afgepompt volume (in liters)			
Toestroming (goed/matig/slecht)			
Gemeten EC 1 (grondwater)			
Gemeten EC 2 (grondwater)			
Gemeten EC 3 (grondwater)			
Peilbuisnummer			
Datum plaatsing			
Natte peilbuisinhoud (in liters)			
Werkwaterverbruik (in liters)			
EC van gebruikte werkwater			
Afgepompt volume (in liters)			
Toestroming (goed/matig/slecht)			
Gemeten EC 1 (grondwater)			
Gemeten EC 2 (grondwater)			
Gemeten EC 3 (grondwater)			

BIJLAGE 8
HISTORISCHE INFORMATIE

Rob Kok

Van: Rob Kok
Verzonden: dinsdag 13 augustus 2013 7:12
Aan: 'robkok@telfort.nl'
Onderwerp: FW: bodemonderzoek Buitenweg te Emmen

Van: Angelique de Ruiter [<mailto:ah.deruiter@emmen.nl>]
Verzonden: maandag 12 augustus 2013 14:30
Aan: Rob Kok
Onderwerp: RE: bodemonderzoek Buitenweg te Emmen

Goedemiddag heer Kok,

Wij hebben inderdaad niet meer informatie over het gebied dan dat u al aangaf in uw eerdere email. Voor beide locaties geldt een onderzoek als pre-HO. nr. 29 betreft een eerdere sociale werkplaats en nr. 45 is een koelpakhuis en een vriesinstallatie. Daadwerkelijke bodemonderzoeken zijn niet uitgevoerd.

Met vriendelijke groet,

Angelique de Ruiter
senior medewerker bodem

Gemeente Emmen
Vergunningen, Toezicht en Handhaving
Team Milieuvergunningen

Raadhuisplein 1
Postbus 30001
7800 RA, Emmen

T 140591

Van: Rob Kok [<mailto:rkok@ids.nl>]
Verzonden: vrijdag 9 augustus 2013 12:21
Aan: Ingrid Weis
CC: Angelique de Ruiter
Onderwerp: bodemonderzoek Buitenweg te Emmen

Geachte mevrouw Weis, De Ruiter en heer Schürmann,
Het veldwerk voor het verkennend bodemonderzoek op de locatie Buitenweg (European Plangebied) te Emmen is gepland voor woensdag 14 augustus 2013. Er wordt van uitgegaan dat het terrein vrij toegankelijk is.

De resultaten grond zijn 22 augustus bekend.

Het grondwater wordt 21 augustus bemonsterd.

De resultaten grondwater zijn 29 augustus bekend.

Graag zou ik van mevrouw De Ruiter historisch informatie willen ontvangen van de locatie Buitenweg (European Plangebied) te Emmen. Voor dit onderzoek wil ik u vragen of u nog relevante historische informatie heeft voor de onderzoekslocaties of de naast gelegen percelen, welke van belang kunnen zijn voor het te verrichten historisch onderzoek.

De website bodemloket heb ik geraadpleegd en de volgende gegevens gevonden binnen een straal van 25 meter. Buitenweg 29 en Buitenweg 45, beide locaties staan op voldoende onderzocht.

Met vriendelijke groet,

Rob Kok
Adviseur Milieu

Mobiel 06-53695585



IDDS Milieu B.V.

Kvk 28047921

Statutaire zetel Noordwijk

www.idds.nl

NOORDWIJK (Hoofdkantoor)

's-Gravendijkseweg 37

Postbus 126

2200 AC Noordwijk

T 071 - 402 85 86

VEENENDAAL

T 0318 – 69 00 22

BREDA

T 076 – 548 66 20

HOOGEVEEN

T 0528 – 72 22 29

SEVENUM

T 077 - 467 05 86

Ruimte & Ontwikkeling ■

Milieu

Archeologie

Explosieven

Ecologie

Water

Asbest

Cultuurtechniek

Bouw

Infra

Denk voor het printen van deze e-mail aan het milieu!

Disclaimer:

De informatie verzonden met dit e-mail bericht (inclusief informatie in bijlagen) is uitsluitend bestemd voor de geadresseerde. Dit e-mail bericht bevat informatie van vertrouwelijke of persoonlijke aard. Verstrekking aan en/of gebruik door anderen is niet toegestaan. Indien u dit e-mail bericht ten onrechte ontvangt, verzoekt afzender u om afzender hiervan onmiddellijk op de hoogte te stellen en het bericht te vernietigen. Er geldt geen garantie dat gebruik van e-mail veilig is of dat gebruik van e-mail geschiedt zonder enige fout. De afzender is op geen enkele wijze aansprakelijk voor enige fout of gebrek in de inhoud van dit e-mail bericht, welke fout of gebrek kan optreden als gevolg van het gebruik van e-mail.

De informatie in dit e-mailbericht is uitsluitend bestemd voor de geadresseerde(n). Verstrekking aan en gebruik door anderen is niet toegestaan. Als u niet de bedoelde ontvanger bent, wilt u dan dit bericht en ieder aangehecht databestand verwijderen en de gemeente Emmen hiervan via e-mail op de hoogte stellen.