

Quickscan Flora & Fauna

Roswinkelerstraat 16

7895 AL, Roswinkel

Quickscan Flora & Fauna

Roswinkelerstraat 16

7895 AL , Roswinkel



Alcedo Natuurprojecten heeft dit rapport opgesteld in opdracht van AgriPlaza Bouwadvies. Daarmee is dit rapport eigendom van bovengenoemde opdrachtgever. Niets uit deze rapportage mag worden vermenigvuldigd en/of openbaar gemaakt door middel van druk, microfilm, fotokopie, of welke andere wijze dan ook zonder voorafgaande schriftelijke toestemming van de opdrachtgever en Alcedo Natuurprojecten. Het is ook niet toegestaan dit rapport zonder toestemming te gebruiken voor enig ander werk dan waarvoor dit product is ontwikkeld. Alcedo Natuurprojecten is niet aansprakelijk voor gevolgschade of schade welke voortvloeit uit toepassingen van resultaten van werkzaamheden of andere gegevens verkregen van Alcedo Natuurprojecten; opdrachtgever vrijwaart Alcedo Natuurprojecten van aanspraken van derden in verband met deze toepassing.



[Redacted] [Redacted]
[Redacted]
[Redacted]

[Redacted] [Redacted]

[Redacted] [Redacted]

[Redacted]: [Redacted]
[Redacted]
[Redacted]

Contactpersoon: [Redacted]

Uitvoer onderzoek: [Redacted]

Projectcode: 2022 - 014

Rapportcode: 2022 - 009

Datum: 24.03.2022

Status: Definitief

Te citeren als: Ruiters E.J. 2022. Quickscan Flora & Fauna Roswinkelerstraat 16 Roswinkel. Alcedo Natuurprojecten rapportnummer 2022 – 009. In opdracht van: AgriPlaza Bouwadvies.

1	Inleiding	4
1.1	Aanleiding en vraag	5
1.2	Doel	6
1.3	Leeswijzer	6
2	Onderzoeksmethodiek	7
2.1	Algemene opzet en werkwijze	7
2.2	Bronnenonderzoek	7
2.3	Oriënterend terreinbezoek	7
2.4	Volledigheid van het onderzoek	8
2.5	Verantwoording	8
3	Beschrijving locaties en ingrepen	9
3.1	Beschrijving locatie of locaties	9
3.2	Beschrijving ingreep	9
4	Gebiedsbescherming	11
4.1	Natuurnetwerk Nederland (NNN)	11
4.2	Natura 2000	13
5	Resultaten	14
5.1	Veldbezoek	14
5.2	Flora	15
5.3	Grondgebonden zoogdieren	15
5.4	Vleermuizen	16
5.5	Vogels	18
5.6	Amfibieën, reptielen en vissen	19
5.7	Dagvlinders, libellen en overige ongewervelden	19
6	Toetsing aan de Wnb	20
7	Conclusies en aanbevelingen	22
	Bronvermeldingen	23
	Bijlage 1 foto-overzicht	24
	Bijlage 2 Overzicht realisatie van de plannen	27
	Bijlage 3 Wettelijk kader	28

1 Inleiding

1.1 Aanleiding en vraag

Initiatiefnemer heeft het voornemen om aan de Roswinkelerstraat 16 te Roswinkel een tweetal schuren af te breken om ter plaatse één grote schuur (werktuigluids) te kunnen bouwen.

Deze geplande ingreep kan betekenen dat er via de Wet natuurbescherming (Wnb) beschermde planten- of diersoorten in het gedrang komen en/of dat er sprake is van negatieve invloed op de kernwaarden van NNN of N2000. Daartoe zal een quickscan flora en fauna moeten worden uitgevoerd. De resultaten van deze quickscan kunnen bepalend zijn voor aanvullend onderzoek op basis van het vleermuisprotocol 2021 of kennisdocumenten. AgriPlaza Bouwadvies uit Tynaarlo, die dit project begeleidt, heeft het ecologisch adviesbureau Alcedo Natuurprojecten uit Zwolle verzocht deze quickscan uit te voeren. In deze rapportage wordt uiteengezet hoe de opdracht is uitgevoerd en wat de conclusies daarvan zijn.

De quickscan flora & fauna is uitgevoerd op basis van de algemene vraag: wat is het effect van de voorgenomen ingreep op de eventueel aanwezige beschermde planten- en diersoorten?

1.2 Doel

Het doel van het onderzoek, de quickscan flora & fauna, is het controleren en onderzoeken van de locatie op de aanwezigheid van via de Wnb beschermde planten- en diersoorten en het uitbrengen van advies ten aanzien van eventuele vervolgstappen.

Het uitgevoerde onderzoek is samen te vatten in de volgende vragen:

1. Welke beschermde soorten, zoals genoemd in de Wnb zijn op de locatie aanwezig?
2. Wat zijn de effecten van de voorgenomen plannen op deze beschermde soorten?
3. Worden bij uitvoer van de voorgenomen plannen verbodsbepalingen van de Wnb overtreden?
4. Welke mogelijkheden zijn er om negatieve effecten op de beschermde soorten te minimaliseren of te voorkomen?
5. Is aanvullend onderzoek noodzakelijk?

1.3 Leeswijzer

In hoofdstuk 1 wordt beschreven hoe dit onderzoek, het uitvoeren van een onderzoek flora & fauna in het kader van soort- en gebiedsbescherming, tot stand is gekomen en werd de doelstelling vertaald naar onderzoeksvragen. In hoofdstuk 2 wordt de onderzoeksmethodiek besproken. Vervolgens wordt in hoofdstuk 3 een beschrijving gegeven van de onderzochte locatie en de voorgenomen ingreep. In hoofdstuk 4 volgt een effectentoetsing van deze ingreep op Natura 2000-gebieden en Natuurnetwerk Nederland. In hoofdstuk 5 volgt de synthese van de resultaten en daarna wordt in hoofdstuk 6 een effectentoetsing uitgevoerd op beschermde soorten in het kader van de Wnb. In hoofdstuk 7 volgen de conclusies en aanbevelingen en wordt de eventuele noodzaak tot nader onderzoek aangegeven. Vervolgens is er een overzicht van veel gebruikte bronvermeldingen toegevoegd en ook enkele bijlagen met een foto-overzicht van de onderzochte locatie, een beeld van de gewenste situatie en een uiteenzetting van het wettelijk kader.

2 Onderzoeksmethodiek

2.1 Algemene opzet en werkwijze

Dit onderzoek betreft een quickscan flora en fauna. Op basis van een grondig onderzoek op locatie is een inschatting gemaakt van de aanwezigheid of mogelijke aanwezigheid van beschermde planten- en diersoorten en de mogelijke nadelige effecten van de voorgenomen ingreep op deze soorten. Deze inschatting is gemaakt op basis van parate veldkennis van de onderzoeker met betrekking tot beschermde planten- en diersoorten. Naar aanleiding van de bevindingen is een oordeel gevormd van te verwachten negatieve effecten op de aanwezige en/of mogelijk aanwezige beschermde planten- en diersoorten. De mogelijk negatieve effecten zijn getoetst aan de Wnb.

2.2 Bronnenonderzoek

Het bronnenonderzoek wordt gebruikt als aanvulling op tijdens het veldonderzoek verzamelde waarnemingen en gaat uit van bestaande en beschikbare gegevens. Voor een actueel overzicht van beschermde planten- en diersoorten die in de regio voorkomen kunnen verspreidingsgegevens uit de Nationale Databank Flora en Fauna (NDFB), internetmedia en diverse verspreidingsatlassen van relevante soortgroepen en verslagen van Particuliere Gegevens-beherende Organisaties (PGO's) worden geraadpleegd.

2.3 Oriënterend terreinbezoek

Het bezoek vindt overdag plaats onder geschikte weercondities. Tijdens dit bezoek is op basis van de opdrachtgever aangeleverde gegevens zoveel mogelijk concrete informatie verzameld met betrekking tot de aan- of afwezigheid van beschermde planten- en diersoorten, via zicht- en gehoorwaarnemingen, sporenonderzoek zoals de aanwezigheid van nesten, holen, uitwerpselen, uilenballen, veertjes, eischalen. Ook is de wijde omgeving van de te onderzoeken locatie of locaties bekeken en is er een inschatting gemaakt van hoe dieren deze en het omliggende terrein kunnen gebruiken als plaats om te foerageren, erlangs te trekken, er te rusten of het anderszins te benutten.

2.4 Volledigheid van het onderzoek

Gedurende het veldonderzoek wordt een inschatting van het onderzoeksgebied gemaakt, maar met een dergelijk veldonderzoek is het nooit zeker dat alle aanwezige soorten ook daadwerkelijk waargenomen worden. Een ervaren veldbioloog kan wel een goede inschatting maken van de kans dat beschermde soorten een plangebied benutten. Dit deskundigheidsoordeel komt tot stand aan de hand van parate kennis van beschermde planten- en diersoorten, hun habitatvoorkeur, ecologie en op basis van vooronderzoek met betrekking tot de te onderzoeken locatie of locaties.

2.5 Verantwoording

Uitvoer veldwerk en fotografie: Evert Ruiter

Rapportage: Evert Ruiter

www.alcedo-natuurprojecten.nl

info@alcedo-natuurprojecten.nl

3 Beschrijving locaties en ingrepen

3.1 Beschrijving locatie

De onderzochte locatie betreft:

- Een boerderij (oorspronkelijk bouwjaar 1900) met enkele schuren en stallen.

Deze boerderij is gelegen in het buitengebied nabij Roswinkel ten noordoosten van Emmen. De boerderij is opgetrokken uit baksteen en heeft een rood pannendak. De stallen die aan de boerderij grenzen zijn onder meer een sinds 2000 niet meer in gebruik zijnde grupstal voor koeien met aansluitend een kleinere stal waar nu nog kippen worden gehouden. Deze stallen bestaan uit gepotdekselde wanden en een golfplaten dak. Los van de stallen is er op het erf nog een kapschuur aanwezig. Deze is opgetrokken met een stalen constructie, damwandplaten en een golfplaten dak. Achter deze kapschuur staat een rij bomen bestaand uit voornamelijk zomereik en els met een ondergroei van vlier.

Voor een impressie van de onderzochte locatie: zie bijlage op pagina 22

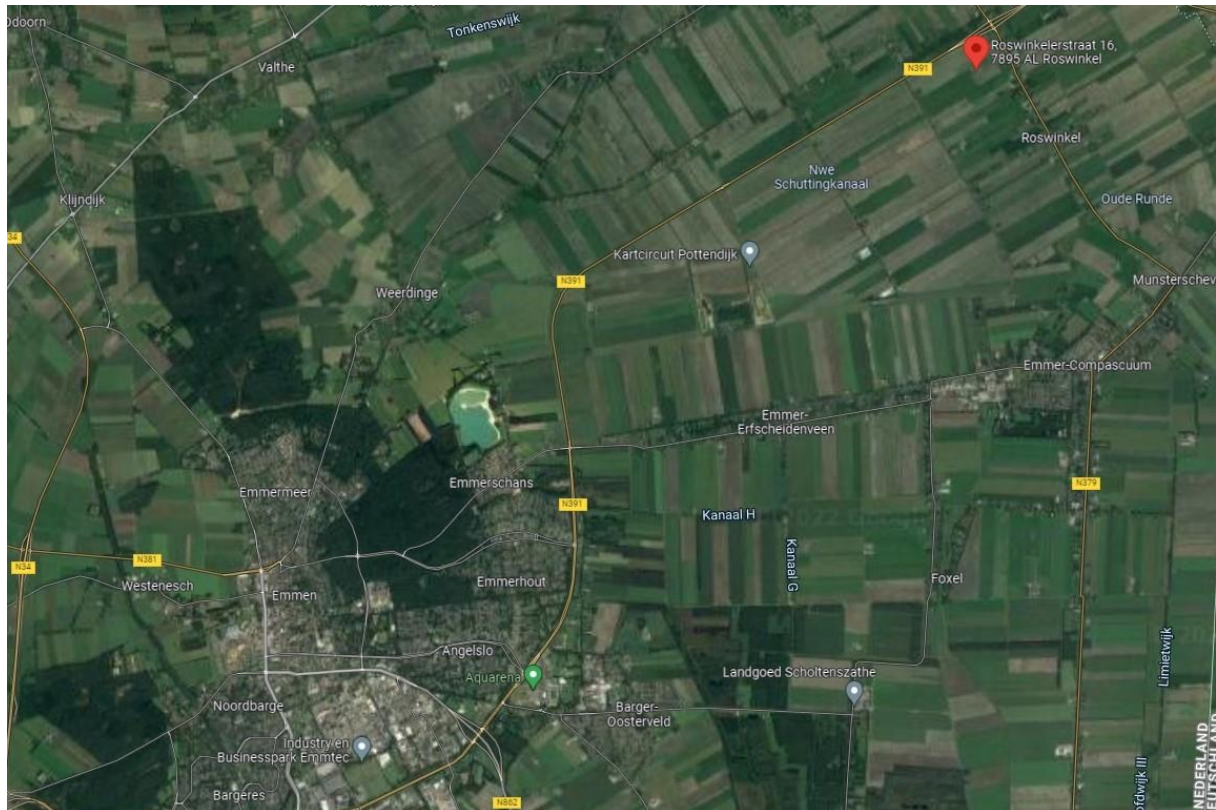

Figuur 1: Ligging van de planlocatie ten opzichte van Winschoten. Bron: Google Maps.

3.2 Beschrijving ingreep

De geplande ingreep bestaat uit het afbreken van de kapschuur en de grupstal (figuur 2 nummer 1 en 2). Ter plaatse zal een grote loods worden gebouwd voor de stalling van landbouwmachines. Ten behoeve van de voorgenomen ingreep zullen geen bomen worden gekapt.



Figuur 2: Ligging van de planlocatie. Bron: Google Earth.

4 Gebiedsbescherming

Binnen de kaders van een quickscan flora & fauna is het van belang om ook na te gaan of de te onderzoeken locatie binnen of in de nabijheid van de begrenzings van het Natuurnetwerk Nederland (NNN) of een Natura 2000 gebied ligt en wat het effect van de voorgenomen ingreep op deze gebieden zal zijn. Hierbij wordt een kritische afstand van 3 kilometer gehanteerd.

4.1 Natuurnetwerk Nederland (NNN)

Het NNN, voorheen Ecologische Hoofdstructuur (EHS), is het Nederlands netwerk van bestaande en nieuw aan te leggen natuurgebieden. Het netwerk moet natuurgebieden beter verbinden met elkaar en met het omringende agrarisch gebied. Het is een netwerk waarin de natuur voorrang heeft en daarom wordt beschermd. Daarmee wordt voorkomen dat natuurgebieden geïsoleerd komen te liggen en dieren en planten uitsterven en natuurgebieden hun waarde verliezen. Het NNN kan worden gezien als de ruggengraat van de Nederlandse natuur en het is daarom van belang dit netwerk te bespreken in het kader van natuurbescherming. Het NNN moet uiteindelijk samen met de natuurgebieden in andere Europese landen het aaneengesloten Pan-Europees Ecologisch Netwerk (PEEN) vormen.

Sinds 1990 zijn de provincies en het Rijk drukdoende met de aanleg van verbindingzones tussen verschillende natuurgebieden om zo een duurzaam, samenhangend netwerk van gebieden te creëren. De NNN heeft als doel van bestaande en nieuwe natuur een goed werkend netwerk te maken. Het behoud, herstel en de ontwikkeling van de wezenlijke kenmerken en waarden van het NNN is hierbij het uitgangspunt. Net als bij de Wnb geldt hier het *'nee-tenzij'*-beginsel. Dit is 1 oktober 2012 vastgelegd in het Besluit Algemene Regelingen Ruimtelijke Ordening (BARRO). Dit betekent dat er geen activiteiten plaats mogen vinden waardoor de *wezenlijke kenmerken en waarden van het NNN* in het geding komen, tenzij er sprake is van een groot openbaar belang, tenzij er geen reële alternatieven zijn of tenzij negatieve effecten zo veel mogelijk beperkt worden en de overblijvende effecten worden gecompenseerd.

Rijk en provincies hebben in 2011 met elkaar afgesproken dat natuurbeheer meer een regionale verantwoordelijkheid wordt. Dat is vastgelegd in het Natuurakkoord. Als gebiedsregisseurs van het landelijke gebied zetten de provincies zich in voor een versterking van de natuur. Zij dienen de begrenzing van het NNN vast te leggen in een provinciale verordening, waar ook de regels omtrent de inhoud van en de toelichting bij bestemmingsplannen in het belang van de realisatie, bescherming, instandhouding en verdere ontwikkeling van de beoogde natuurkwaliteit van het NNN worden beschreven. De provincies dienen hierbij ook de wezenlijke kenmerken en waarden van het NNN vast te

leggen. Dit zijn de huidige en potentiële waarden, gebaseerd op de natuurdoelen van het desbetreffende gebied. Per perceel worden deze doelen vaak in natuurdoeltypen en/of beheertypen vastgelegd.

Effectenbeoordeling: De onderzochte locatie ligt niet binnen de begrenzing van het NNN. De voorgenomen ingreep zal geen grote impact hebben op de kernwaarden van het NNN, omdat deze geen directe invloed heeft in de vorm van versterking van de rust binnen het NNN, want er verandert vrijwel niets aan de huidige situatie.

Figuur 3. Ligging van onderzochte locatie ten opzichte van het NNN (groen). Bron: ArcGis.com

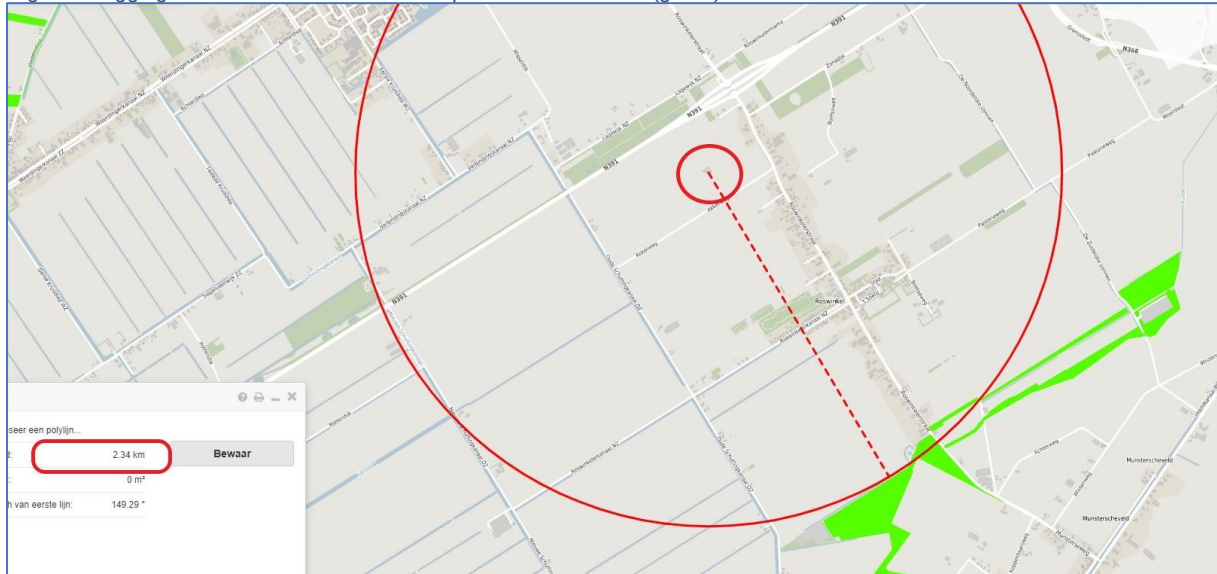

4.2 Natura 2000

Natura 2000 (N2000) is een Europees netwerk van beschermde natuurgebieden. In deze N2000-gebieden worden bepaalde dieren, planten en hun natuurlijke leefomgeving beschermd om de biodiversiteit (=soortenrijkdom) te behouden. De biodiversiteit staat in Europa al jaren onder druk. Duurzame bescherming van flora en fauna is hard nodig. Planten en dieren trekken zich weinig aan van landsgrenzen en het is daarom belangrijk om natuurbescherming in Europees verband aan te pakken. In 1979 is de Vogelrichtlijn opgesteld en in 1992 de Habitatrichtlijn. Deze richtlijnen bestaan uit twee delen: soortenbescherming en gebiedsbescherming. Alle EU-lidstaten wijzen beschermde gebieden aan voor specifieke leefgebieden van planten- en diersoorten. De onder beide richtlijnen aangewezen beschermde gebieden vormen het N2000-netwerk.

Effectenbeoordeling: De onderzochte locatie ligt op 15,5 kilometer van N2000 gebied Bargerveen. De voorgenomen ingreep zal geen impact hebben op de instandhoudingsdoelen van N2000. Voor aanlegfase is sinds 1 juli 2021 geen aerius-calculatie meer noodzakelijk om te kunnen bepalen hoe groot de stikstofdepositie zal zijn.

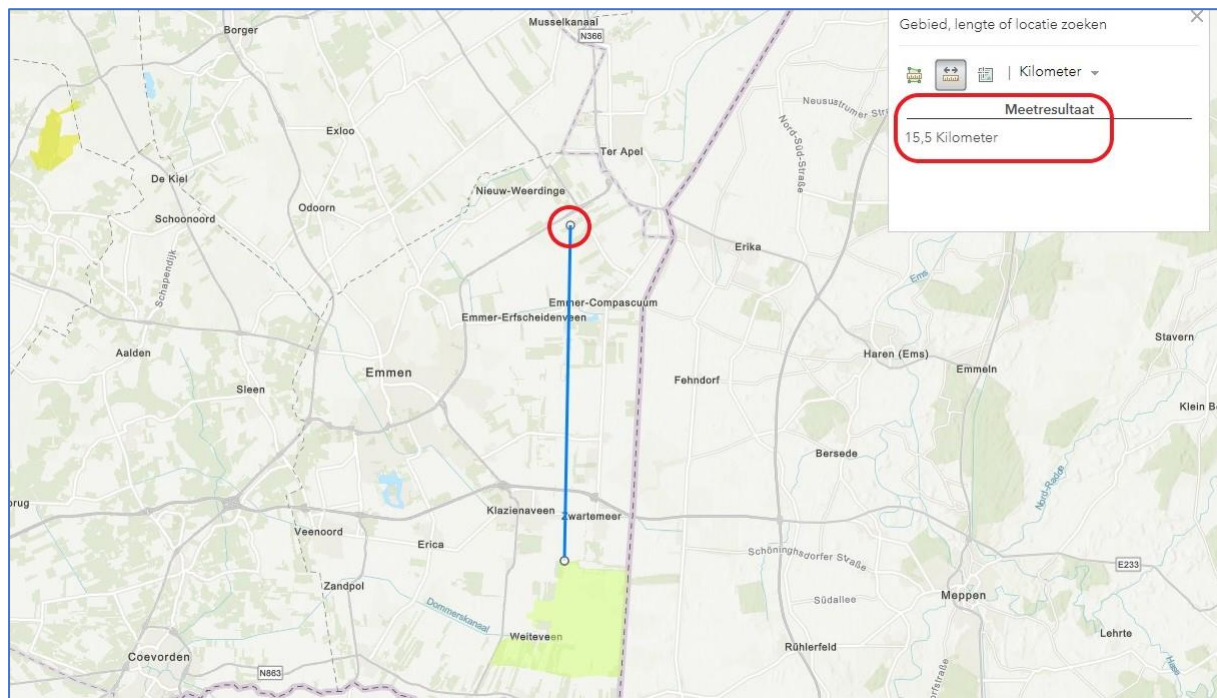

Figuur 4: Ligging van locatie (in rode cirkel) ten opzichte van Natura 2000 gebied. Bron: ArcGis.com

5 Resultaten

In dit hoofdstuk wordt de aan- of afwezigheid van de onderzochte planten- en diersoorten in het onderzoeksgebied onderbouwd. Alleen relevante soorten worden nader toegelicht.

5.1 Veldbezoek

Tijdens het veldbezoek is voor zover mogelijk een inventarisatie uitgevoerd van aanwezige planten- en diersoorten met een nadruk op de middels de Wnb beschermde soorten.

In onderstaande tabel worden het tijdstip en de waarnemings-condities van het uitgevoerde veldbezoek weergegeven.

Tabel. Waarnemingscondities veldbezoek

Waarnemingscondities veldbezoek	
Datum	21.03.2022
Begintijd	15:00 uur
Eindtijd	16:00 uur
Temperatuur (in °C)	15
Bewolking (in octa's)	0
Wind (in bft.)	Oost 1
Neerslag	geen

5.2 Flora

De onderzochte locatie betreft een boerenerf dat voor het grootste deel is bestraat met betonklinkers. Tussen die klinkers groeien triviale plantensoorten zoals paardenbloem en driekleurig viooltje. Daarnaast zijn er grasvelden met onder meer madeliefjes aanwezig en zijn er onder de bomen in een houtwal planten aanwezig met op de bodem speenkruid en fluitenkruid. Van via de Wnb beschermde flora is geen sprake.



Effectenbeoordeling:

Door de geplande ingreep zullen geen beschermde plantensoorten in het geding komen.

5.3 Grondgebonden zoogdieren

Tijdens het veldonderzoek is gericht onderzoek gedaan naar de geschiktheid van de locatie voor grondgebonden zoogdieren. Er werden geen aanwijzingen gevonden die wijzen op gebruik als vaste verblijfplaatsen van volgens de Wnb beschermde grondgebonden zoogdieren. Wel werden er sporen gevonden van mol, bruine rat en bosmuis gevonden. Dat zijn allen soorten die geen bescherming (meer) genieten binnen de Wnb. Er werden geen sporen aangetroffen van steenmarter, kleine marterachtigen en egel.

Effectenbeoordeling:

Door de geplande ingreep zullen geen beschermde grondgebonden zoogdieren in het geding komen en/of vaste voortplantings- en rustplaatsen permanent worden verstoord.

5.4 Vleermuizen

Op basis van recente verspreidingsgegevens en gegevens uit de NDFF komen in de directe omgeving (straal van 0 – 1 kilometer) van de onderzochte locatie de volgende soorten vleermuizen voor: gewone dwergvleermuis, ruige dwergvleermuis, laatvlieger, gewone grootoorvleermuis en rosse vleermuis.

Omdat er (voor zover bekend) geen sprake is van kap van bomen, maar wel van afbraak van gebouwen, is er binnen het kader van dit onderzoek is alleen onderzoek gedaan naar de potentiële geschiktheid van de locaties voor/als:

- vaste verblijfplaatsen voor vleermuizen in gebouwen;
- belangrijk foerageerbiotoop voor vleermuizen;
- belangrijke vliegroute voor vleermuizen.

Vaste verblijfplaatsen in huizen

Op de planlocatie zijn geen aanwijzingen gevonden die duiden op de aanwezigheid van vaste verblijfplaatsen van vleermuizen, omdat er geen sprake is van spouwmuren, loszittend loodslab of andere situaties waar vleermuizen zich graag ophouden.

De onderzochte locatie is

- niet geschikt

als vaste verblijfplaats voor vleermuizen.

Foerageerplaatsen

De onderzochte locatie is

- matig geschikt

als foerageerplaats voor vleermuizen.

Motivatie: De onderzochte locatie betreft een geïsoleerd gelegen boerenerf in het buitengebied van Roswinkel. Tenzij er in de boerderij (welke niet wordt afgebroken) vleermuizen aanwezig zijn, zal deze plek moeilijk door vleermuizen gevonden kunnen worden, omdat er geen lijnvormige structuren in het landschap zijn die naar de boerderij toe lopen. De voorgenomen ingreep zal geen grote invloed hebben op deze functie, omdat er buiten de bouw van een nieuwe loods weinig aan de huidige situatie zal veranderen.

Vliegroutes

De onderzochte locatie is

- niet geschikt

als (onderdeel van) vliegroute voor vleermuizen.

Motivatie: Er zijn ter plaatse geen lineaire structuren (bomenrijen, wegen met bomen erlangs) aanwezig waarlangs vleermuizen kunnen migreren. De voorgenomen ingreep zal daarom ook geen invloed hebben op deze functie.

Effectenbeoordeling:

Door de voorgenomen ingreep zal/zullen:

- Vaste verblijfplaatsen van vleermuizen niet in het geding komen;
- Foerageergebied van vleermuizen niet in het geding komen;
- Vliegroutes van vleermuizen niet het geding komen.

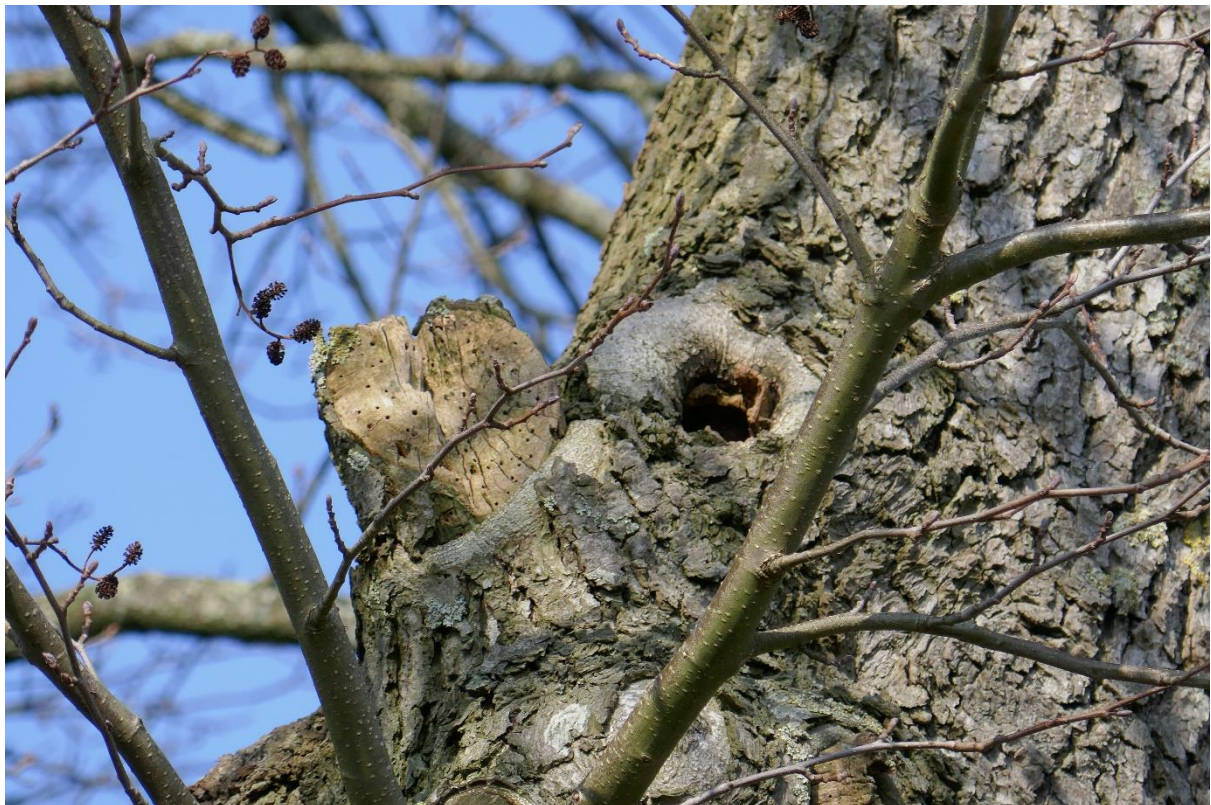

Holte in els achter de kapschuur. In geval van kap, dient dit gat te worden onderzocht op de aanwezigheid van vleermuizen.

5.5 Vogels

Tijdens dit onderzoek is gericht gekeken naar de functie die de onderzochte locatie voor vogels kan vervullen en gezocht naar jaarrond beschermde nestplaatsen. Hierbij ging speciale aandacht uit naar huismus, boerenzwaluw en kerkuil. Er werden in de kapschuur en de stal geen sporen aangetroffen van bewoning door huismus, boerenzwaluw en kerkuil. Er werden wel enkele oude nesten van merel aangetroffen. Ook was er een witte kwikstaart aanwezig. Of deze ter plaatse een nest heeft is niet duidelijk, maar wordt wel aannemelijk geacht.

Effectenbeoordeling: Door de voorgenomen ingreep zullen geen jaarrond beschermde nestplaatsen in het geding komen of worden verstoord. Er zal geen potentieel geschikt leefgebied van vogelsoorten zodanig worden aangetast dat de gunstige staat van instandhouding van deze soorten in gevaar komt.



Merelnest in kapschuur

5.6 Amfibieën, reptielen en vissen

Omdat er geen sprake is van aanwezigheid van geschikt land- of waterbiotoop voor deze soortgroepen is er geen gericht onderzoek uitgevoerd naar de aanwezigheid van via de Wnb beschermde amfibieën-, reptielen- en vissensoorten.

Effectenbeoordeling: Door de voorgenomen ingreep zullen geen via de Wnb beschermde amfibieën, reptielen of vissen in het gedrang komen.

5.7 Dagvlinders, libellen en overige ongewervelden

Vanwege het tijdstip van onderzoek kan uitsluitend op basis van verspreidingsgegevens en op basis van biotoopkenmerken een inschatting worden gemaakt voor wat betreft het (mogelijk) voorkomen van via de Wnb beschermde insectensoorten. Op basis van deze gegevens kan worden bepaald dat er ter plaatse geen via de Wnb beschermde insectensoorten worden verwacht, omdat er ter plaatse geen vijvers of andere wateren worden gedempt, er geen biotoop aanwezig is waar via de Wnb beschermde vlindersoorten voorkomen.

Effectenbeoordeling: Door de voorgenomen ingreep zullen geen via de Wnb beschermde dagvlinders, libellen en overige ongewervelden in het gedrang komen.

6 Toetsing aan de Wnb

Welke verbodsbepalingen kunnen worden overtreden?

Beschermingsregime soorten Vogelrichtlijn § 3.1

Artikel 3.1. lid 2 *'het is verboden opzettelijk nesten, rustplaatsen en eigen van vogels te vernielen of te beschadigen, of nesten van vogels weg te nemen'* en lid 4 en 5 *'het is verboden vogels opzettelijk te storen, tenzij de storing niet van wezenlijke invloed is op de staat van instandhouding van de desbetreffende vogelsoort'*

- Dit is niet van toepassing, want er zijn geen jaarrond beschermde nesten aangetroffen.

Beschermingsregime soorten Habitatrichtlijn § 3.2

- Dit is niet van toepassing, omdat op basis van de resultaten van deze quickscan is vastgesteld dat de aanwezigheid van vaste verblijfplaatsen van vleermuizen kan worden uitgesloten;
- Op basis van de resultaten van deze quickscan is vastgesteld dat er geen belangrijk of onmisbaar foerageerbiotoop voor vleermuizen zal worden aangetast;
- Op basis van de resultaten van deze quickscan is vastgesteld dat er geen belangrijke vliegroutes voor vleermuizen worden aangetast of doorsneden.

Beschermingsregie andere soorten § 3.3

Artikel 3.10 lid 1b *'het is verboden de vaste voortplantingsplaatsen of rustplaatsen van dieren opzettelijk te beschadigen of te vernielen'*

- Dit is niet van toepassing, want er worden door de voorgenomen plannen geen vaste voortplantingsplaatsen of rustplaatsen opzettelijk beschadigd of vernield.

Gebiedsbescherming

Natuur Netwerk Nederland (NNN)

De onderzochte locatie ligt niet binnen de begrenzing van het NNN.

- De voorgenomen ingreep heeft geen nadelig effect op de instandhoudingsdoelen van het NNN.

N2000

De onderzochte locatie ligt op 15,5 kilometer afstand van een N2000 gebied Bargerveen.

- De voorgenomen ingreep heeft geen nadelig effect op de instandhoudingsdoelen van het N2000.

7 Conclusies en aanbevelingen

Op basis van deze quickscan kan het volgende worden geconcludeerd:

Op de onderzochte locatie:

- Is geen via de Wnb beschermde flora aangetroffen en wordt deze ter plaatse ook niet verwacht;
- Zijn geen vaste verblijfplaatsen aangetroffen van beschermde grondgebonden zoogdiersoorten;
- Wordt geen functioneel leefgebied van grondgebonden zoogdieren dusdanig aangetast dat er sprake is van het in gevaar komen van de gunstige staat van instandhouding;
- Kan de aanwezigheid van vaste verblijfplaatsen van vleermuizen worden uitgesloten;
- Zijn geen jaarrond beschermde nestplaatsen van vogels aangetroffen;
- Kan de aanwezigheid van beschermde amfibieën-, reptielen- en vissensoorten worden uitgesloten;
- Kan de aanwezigheid van beschermde insectensoorten en andere ongewervelden worden uitgesloten;
- De onderzochte locatie ligt niet binnen de begrenzing van het NNN en op 15,5 kilometer afstand van een N2000 gebied en de aard van de geplande werkzaamheden is van dien aard dat de kernwaarden van het NNN en N2000 niet zullen worden aangetast;
- Aanvullend onderzoek is niet noodzakelijk.

Op basis van deze quickscan wordt het volgende geadviseerd:

- Richt de nieuwbouw en omgeving in op een natuurvriendelijke en natuur-inclusieve wijze.
Dat kan door middel van onder meer:
 - het plaatsen van nestkasten voor vleermuizen en vogels;
 - de aanplant van inheems en streekeigen bosplantsoen.

8 Bronvermeldingen

Bronvermeldingen staan in dit document doorgaans vermeld in de tekst of bij de figuren. Veel van de informatie aangaande (mogelijke) aan- of afwezigheid van planten- en diersoorten wordt tijdens het veldwerk van de quickscan vergaard. Ten behoeve van het verkrijgen van overige relevante informatie over de verspreiding van planten- en diersoorten in Nederland en/of een te onderzoeken locatie, en ook relevante en actuele informatie aangaande de Wnb, kennisdocumenten, te hanteren protocollen en soortgelijke documentatie, raadpleegt Alcedo Natuurprojecten regelmatig de volgende informatiebronnen:

Literatuur:

- De meest recente verspreidingsatlassen van alle beschikbare soortgroepen in Nederland. Met name de serie verspreidingsatlassen Nederlandse Fauna;
- Ecologische atlassen. Alle beschikbare soortgroepen;
- De meest recente provinciale verspreidingsatlassen van vogels, paddenstoelen, libellen, dagvlinders, vissen en overige soortgroepen;
- Veldgidsen van KNNV Uitgeverij. Alle soortgroepen;
- Topografische atlassen;
- Relevante artikelen uit De Levende Natuur;
- Relevante artikelen uit vakbladen van SOVON, RAVON, FLORON en overige PGO's;

Websites en online tools:

- Arcgis
- Bagviewer/Kadaster
- Synbiosys.alterra
- Waarneming.nl
- Verspreidingsatlas.nl
- Quickscanhulp.nl
- Provinciale geoportalen
- Google Maps
- Google Earth

9 Bijlage 1 | foto-overzicht







10 Bijlage 2 | Overzicht realisatie van de plannen

Geen beeld beschikbaar

11 Bijlage 3 | Wettelijk kader

Algemeen

De bescherming van planten- en diersoorten is in Nederland geregeld in de Wet natuurbescherming (verder te noemen Wnb). Deze wet is op 1 januari 2017 in werking getreden en beschermt ruim 900 soorten in Nederland in het wild voorkomende planten- en diersoorten. Deze wet vervangt de Flora- en faunawet, de Natuurbeschermingswet en de Boswet.

Doelstelling van de Wnb

- het beschermen en ontwikkelen van de natuur;
- het behouden en herstellen van biologische diversiteit;
- het doelmatig beheren, gebruiken en ontwikkelen van de natuur en het verzekeren van een samenhangend beleid gericht op het behoud en beheer van waardevolle landschappen.

De Wet natuurbescherming benoemt niet welke concrete activiteiten wel of niet zijn toegestaan. Het uitgangspunt van de wet is dat geen schade mag worden gedaan aan beschermde dieren of planten. Dit betekent in de praktijk dat het gaat om het effect van uw activiteiten op beschermde soorten. Heel vaak gaan activiteiten en werkzaamheden en de bescherming van soorten prima samen. Als u uw werk zo kunt inrichten dat u geen schade toebrengt aan beschermde soorten, dan hoeft u vooraf niets te regelen. Soms is het echter onvermijdelijk dat schade ontstaat aan beschermde dieren of planten. In die situaties is het nodig dat u vooraf bekijkt of hiervoor een vrijstelling geldt, of dat een ontheffing moet worden aangevraagd ('nee-tenzij'-beginsel).

Welke soorten worden beschermd?

De Wnb kent drie categorieën van beschermde soorten:

- Alle van nature in Nederland in het wild levende vogels volgens het beschermingsregime van de Vogelrichtlijn;
- Soorten beschermd op grond van de Habitatrichtlijn, het Verdrag van Bern en het Verdrag van Bonn;
- Andere soorten waaronder soorten vallen die vanuit nationaal oogpunt bescherming behoeven.

Zorgplicht

In de Wnb is ook een zorgplicht vastgelegd. Deze plicht geldt te allen tijde en houdt in dat nadelige gevolgen voor flora en fauna zoveel mogelijk moeten worden voorkomen. Deze plicht geldt voor iedereen en voor alle planten en dieren, beschermd of niet. De Memorie van Toelichting zegt het zo: "De zorgplicht houdt in dat eenieder voldoende zorg in acht moet nemen voor de in het wild levende dieren en planten, en ook voor hun directe leefomgeving. Overtreding van de zorgplicht is niet strafbaar gesteld; de zorgplicht kan wel door toepassing van bestuursdwang worden gehandhaafd".

De verbodsbepalingen

Beschermingsregimes		
Vogelrichtlijn § 3.1 Wnb	Habitatrichtlijn § 3.2 Wnb	Andere soorten § 3.3 Wnb
<p>Artikel 3.1 lid 1</p> <p>Het is verboden in het wild levende vogels opzettelijk te doden of te vangen.</p>	<p>Artikel 3.5 lid 1</p> <p>Het is verboden soorten in hun natuurlijke verspreidingsgebied opzettelijk te doden of te vangen.</p>	<p>Artikel 3.10 lid 1a</p> <p>Het is verboden soorten opzettelijk te doden of te vangen.</p>
<p>Artikel 3.1 lid 2</p> <p>Het is verboden opzettelijk nesten, rustplaatsen en eieren van vogels te vernielen of te beschadigen, of nesten van vogels weg te nemen.</p>	<p>Artikel 3.5 lid 2</p> <p>Het is verboden om dieren opzettelijk te verstoren.</p>	<p>Artikel 3.10 lid 1b</p> <p>Het is verboden de vaste voortplantingsplaatsen of rustplaatsen van dieren opzettelijk te beschadigen of te vernielen.</p>
<p>Artikel 3.1 lid 3</p> <p>Het is verboden eieren te rapen en deze onder zich te hebben.</p>	<p>Artikel 3.5 lid 3</p> <p>Het is verboden om eieren van dieren in de natuur opzettelijk te vernielen of te rapen.</p>	<p>Artikel 3.10 lid 1c</p> <p>Het is verboden planten in hun natuurlijke verspreidingsgebied opzettelijk te plukken en te verzamelen, af te snijden, te ontwortelen of te vernielen.</p>
<p>Artikel 3.1 lid 4 en lid 5</p> <p>Het is verboden vogels opzettelijk te verstoren, tenzij de verstoring niet van wezenlijke invloed is op de staat van instandhouding van de desbetreffende vogelsoort.</p>	<p>Artikel 3.5 lid 4</p> <p>Het is verboden de voortplantingsplaatsen of rustplaatsen van dieren te beschadigen of te vernielen.</p>	
	<p>Artikel 3.5 lid 5</p> <p>Het is verboden planten in hun natuurlijke verspreidingsgebied opzettelijk te plukken en te verzamelen, af te snijden, te ontwortelen of te vernielen.</p>	

Beschermingsregimes

De Wet natuurbescherming kent een apart beschermingsregime voor soorten van de Vogelrichtlijn en een apart beschermingsregime voor soorten van de Habitatrichtlijn, het Verdrag van Bern en het Verdrag van Bonn en een apart beschermingsregime voor andere soorten, die vanuit nationaal oogpunt beschermd worden. Elk van deze beschermingsregimes kent zijn eigen verbodsbepalingen en vereisten voor vrijstelling of ontheffing van de verboden. Alle vogels, in totaal ruim 700 soorten, zijn (beschermd). Daarnaast worden ongeveer 230 overige Europese en nationale soorten (flora, fauna en avifauna) beschermd. Om af te mogen wijken van de verbodsbepalingen via een ontheffing of vrijstelling moet aan drie criteria zijn voldaan:

- Er mag alleen van de verbodsbepaling afgeweken worden als er geen andere bevredigende oplossing voor de handeling mogelijk is.
- Er moet tegenover een afwijking van het verbod een in de wet genoemd belang staan. De wet geeft voor de verschillende beschermingsregimes aan wat die belangen zijn zoals volksgezondheid of openbare veiligheid.
- De ingreep mag geen afbreuk doen aan de staat van instandhouding van de soort.

Als aan deze drie vereisten voldaan is, kan een ontheffing worden verleend. Voor een aantal handelingen zijn bovendien vrijstellingen mogelijk, bijvoorbeeld in de vorm van een provinciale verordening of een gedragscode.