



Sigma Bouw & Milieu  
Phileas Foggstraat 153  
7825 AW Emmen

Tel. (0591) 65 91 28  
Fax (0591) 65 93 25

[www.sigma-bm.nl](http://www.sigma-bm.nl)  
E-mail [info@sigma-bm.nl](mailto:info@sigma-bm.nl)

Onderwerp: **verkennend milieukundig bodemonderzoek volgens  
NEN-5740  
Oosterwijk WZ nr. 89 te Nieuw-Dordrecht**

Projectnummer: **19-M8784**

Opdrachtgever: **dhr. P. Dassen**

Datum: **26 maart 2019**

onderwerp **verkennend milieukundig bodemonderzoek  
volgens NEN-5740+A1**  
datum **Oosterwijk WZ nr. 89 te Nieuw-Dordrecht**  
26 maart 2019  
projectnummer 19-M8784

in opdracht van dhr. P.C.A. Dassen  
Oosterwijk W.Z. 49  
7885 TN Nieuw-Dordrecht

uitgevoerd door Sigma Bouw & Milieu  
Phileas Foggstraat 153  
7825 AW Emmen  
tel: (0591) 659128  
fax:(0591) 659325

Sigma Bouw & Milieu is gecertificeerd volgens de norm NEN-EN-ISO 9001:2008, het uitvoeren van milieukundige bodemonderzoeken en geotechnische onderzoeken

Sigma Bouw & Milieu is gecertificeerd volgens "Beoordelingsrichtlijn voor het procescertificaat Monsterneming Bouwstoffenbesluit SIKB 1000 protocol 1001: Monsterneming grond voor partijkeuringen"



Sigma Bouw & Milieu is gecertificeerd volgens "Beoordelingsrichtlijn voor het procescertificaat Veldwerk bij milieuhygiënisch bodemonderzoek SIKB 2000 protocollen 2001, 2002 en 2018"

Sigma Bouw & Milieu is gecertificeerd volgens "Beoordelingsrichtlijn voor het procescertificaat Milieukundige begeleiding (water)bodemsaneringen en nazorg SIKB 6000, protocol 6001: Milieukundige begeleiding landbodemsanering met conventionele methoden"

(het onderhavige onderzoek heeft uitsluitend betrekking op de beoordelingsrichtlijn BRL SIKB 2000, protocol 2001 en 2002)

*Niets uit deze uitgave mag worden vermenigvuldigd en/of openbaar worden gemaakt door middels van druk, fotokopie, microfilm of anderszins zonder voorafgaande, schriftelijke toestemming van de opdrachtgever of Sigma Bouw & Milieu.*

## INHOUD

1	INLEIDING.....	4
1.1	Algemeen.....	4
1.2	Aanleiding van het verkennend milieukundig bodemonderzoek.....	4
1.3	Doel van het onderzoek.....	4
1.4	Referentiekader van het onderzoek.....	5
1.5	Opbouw van het rapport.....	5
2	VOORONDERZOEK.....	6
2.4	Hypothese.....	11
3	VELDONDERZOEK.....	12
3.1	Uitvoering van het veldonderzoek.....	12
3.2	Resultaten van het veldonderzoek.....	13
4	CHEMISCH-ANALYTISCH ONDERZOEK.....	15
4.1	Onderzoeksprogramma chemisch-analytisch onderzoek.....	15
4.2	Toetsingscriteria grond en grondwater.....	16
4.3	Analyseresultaten en interpretatie.....	17
4.3.1	Milieuhygiënische kwaliteit grond.....	17
4.3.2	Milieuhygiënische kwaliteit grondwater.....	19
5	CONCLUSIES EN AANBEVELINGEN.....	21
	Aanbevelingen.....	22
	Algemeen/opmerkingen/betrouwbaarheid/uitsluitingen.....	23
	LITERATUURLIJST.....	24
	COLOFON.....	25

## BIJLAGEN

1. Topografisch overzicht incl. oude topografische overzichten
2. Onderzoeklocatie met boorplan (1:500)
3. Boorbeschrijvingen
4. Analysecertificaten SGS BV
5. Onafhankelijkheidsverklaring

## **1 INLEIDING**

### **1.1 Algemeen**

In opdracht van dhr. Dassen is in januari/februari 2019 door Sigma Bouw & Milieu een verkennend milieukundig bodemonderzoek uitgevoerd op een deel van een perceel gelegen aan de Oosterwijk WZ nr. 89 te Nieuw-Dordrecht (gemeente Emmen).

De plaats en situering van de onderzoekslocatie is weergegeven in bijlage 1 en 2.

In dit onderzoek worden allereerst de locatiegegevens, de historische gegevens ofwel het bodemgebruik in het verleden evenals de resultaten van eventuele voorgaande bodemonderzoeken besproken.

Vervolgens wordt de bodemopbouw, geologie en geohydrologie besproken. Op basis van de resultaten van het vooronderzoek is een onderzoekshypothese opgesteld. Het verdere onderzoek is op basis van deze hypothese uitgevoerd.

De onderzoeksresultaten worden geïnterpreteerd. Aan de hand van de interpretatie van de onderzoeksresultaten wordt een eindconclusie geformuleerd.

#### ***kwaliteitsborging:***

Sigma Bouw & Milieu is gecertificeerd volgens de norm NEN-EN-ISO 9001:2008.

Het verkennend milieukundig bodemonderzoek is uitgevoerd volgens de richtlijnen uit het besluit uitvoeringskwaliteit Bodembeheer (KWALIBO). Zo is de gehanteerde onderzoeksstrategie opgesteld volgens de normen NEN-5725 en NEN-5740+A1 en zijn de veld- en laboratoriumwerkzaamheden uitgevoerd volgens geldende beoordelingsrichtlijnen en accreditatieschema's.

De veldwerkzaamheden van Sigma Bouw & Milieu zijn verricht onder het procescertificaat BRL SIKB 2000 (Veldwerk bij milieuhygiënisch bodemonderzoek) waarvoor Sigma Bouw & Milieu is gecertificeerd en erkend door het ministerie van VROM. In het kader van het onderhavige onderzoek zijn de protocollen 2001 (plaatsen van handboringen en peilbuizen t.b.v. het nemen van grond- en grondwatermonsters) en 2002 (het nemen van grondwatermonsters) van toepassing.

Sigma Bouw & Milieu verklaart bij deze volledig onafhankelijk te zijn in de uitvoering van het onderzoek en op geen enkele wijze gerelateerd te zijn aan de eigenaar van het te onderzoeken terrein.

### **1.2 Aanleiding van het verkennend milieukundig bodemonderzoek**

Aanleiding tot de uitvoering van dit verkennend milieukundig bodemonderzoek vormt de wens inzicht te verkrijgen in de kwaliteit van de bodem in verband met de voorgenomen eigendomsoverdracht van de locatie.

### **1.3 Doel van het onderzoek**

Dit onderzoek heeft tot doel inzicht te verkrijgen in de milieuhygiënische kwaliteit van de bodem en vast te stellen of er sprake is van bodemverontreiniging. Aan de hand van dit onderzoek wordt inzicht verkregen in hoeverre het bodemgebruik van de locatie heeft geleid tot verontreiniging.

Op basis van de onderzoeksresultaten kan een milieuhygiënische beoordeling worden gegeven ten aanzien van de beoogde c.q. de toekomstige gebruiksmogelijkheden van de locatie.

Indien uit de onderzoeksresultaten blijkt dat er sprake is van bodemverontreiniging zal worden beoordeeld of vervolgonderzoek noodzakelijk geacht wordt.

#### **1.4 Referentiekader van het onderzoek**

Teneinde de kwaliteit van de bodem op de onderhavige locatie juist in te schatten is de onderzoeksopzet van het bodemonderzoek gebaseerd op de onderzoeksstrategie voor verkennend bodemonderzoek, onderzoeksnorm NEN 5740+A1 (literatuur 1).

#### **1.5 Opbouw van het rapport**

In het voorliggende rapport komen de volgende aspecten aan de orde:

- vooronderzoek, (hoofdstuk 2)
- veldonderzoek, (hoofdstuk 3)
- chemisch-analytisch onderzoek, (hoofdstuk 4)
- conclusies en aanbevelingen, (hoofdstuk 5).

## 2 VOORONDERZOEK

Het vooronderzoek wordt voorafgaand aan het feitelijke onderzoek (veld- en chemisch-analytisch onderzoek) uitgevoerd. Het vooronderzoek omvat het verzamelen van informatie over het vroegere en huidige gebruik van de onderzoekslocatie en de omgeving, onder meer gericht op het vinden van mogelijke bronnen van bodembelasting.

De uitwerking van het vooronderzoek is gebaseerd op de onderzoeksnorm NEN 5725, strategie voor het uitvoeren van milieuhygiënisch vooronderzoek (literatuur 9).

In de NEN-5725 (2017) zijn zeven aanleidingen tot vooronderzoek naar landbodems geformuleerd. Voor elke afzonderlijke aanleiding tot vooronderzoek dienen verschillende onderzoeksvragen te worden beantwoord. De verplicht te onderzoeken aspecten zijn per aanleiding omschreven in tabel 2.1.

tabel 2.1: onderzoeksaspecten milieuhygiënisch vooronderzoek

Onderzoeksaspecten		Aanleidingen tot vooronderzoek						
		A	B	C	D	E	F	G
1. Locatiegegevens	Eigendomssituatie	0	0					
	Hoogteligging					✓		
2. Bodemopbouw en geohydrologie	Bodemopbouw	✓	✓		✓	✓	✓	
	Antropogene lagen in de bodem	✓	✓	✓	✓	✓	✓	✓
	Geohydrologie	✓	✓					
3. Verwachting t.a.v. de bodemkwaliteit	Geval van ernstige bodemverontreiniging?	✓		✓	✓	✓	✓	✓
	Kwaliteit o.b.v. BKK	✓	0	✓	✓	✓	✓	✓
	O.b.v. uitgevoerde bodemonderzoeken	✓	✓	✓	✓	✓		✓
4. Gebruik en beïnvloeding van de locatie, verdachte situatie, activiteiten, ongewoon voorval	Voormalig	✓	0	✓	✓	✓		✓
	Huidig	✓	✓		✓	✓	✓	
	Toekomst		✓			0		
	Asbestverdacht?	✓		✓	✓	✓	✓	✓
5. Terreinverkenning								
✓ Verplicht onderzoeksaspect. Indien dit onderzoeksaspect niet van toepassing is, behoort dit in het rapport te worden vermeld en gemotiveerd								
0 Optioneel								

### aanleiding vooronderzoek

Het onderhavige bodemonderzoek betreft een verkennend bodemonderzoek in het kader van de geplande eigendomsoverdracht van de onderzoekslocatie.

Het vooronderzoek is uitgevoerd conform paragraaf 6.2.1 “opstellen hypothese bodemkwaliteit ten behoeve van een bodemonderzoek” uit de NEN-5725 (2017).

geraadpleegde bronnen in het kader van het vooronderzoek  
Voor het vooronderzoek zijn de volgende bronnen geraadpleegd:

- informatie verstrekt door de opdrachtgever/eigenaar;
- informatie gemeente Emmen (mail d.d. 27-02-2019);
- informatie bodemloket.nl;
- informatie bodematlas Provincie Drenthe;
- www.topotijdreis.nl;
- voorgaande milieutechnische werkzaamheden;
- Kadaster/BAG Viewer;
- grondwaterkaart van Nederland;
- ahn.nl;
- Dinoloket.nl;
- handelsbestand van de Kamer van Koophandel;
- terreininspectie voorafgaand aan de veldwerkzaamheden.

Het uitgevoerde vooronderzoek heeft betrekking tot de onderhavige onderzoekslocatie alsmede de aangrenzende percelen binnen een straal van 25 meter.

De onderzoeksvragen voor het opstellen van de onderzoekshypothese en de gekozen onderzoeksstrategie zijn, voor zover relevant, in de onderstaande paragrafen nader uitgewerkt.

### **locatiegegevens**

In tabel 2.2 is een overzicht van de basisinformatie/locatiegegevens weergegeven.

**tabel 2.1 overzicht basisinformatie**

adres	Oosterwijk WZ 89
plaats	Nieuw-Dordrecht
gemeente	Emmen
topografisch overzicht	Zie bijlage 1
coördinaten	X = 260,926 Y=528,646
kadastrale aanduiding	Gemeente Emmen AE, nr. 2075 (ged.)
oppervlakte onderzoekslocatie (onbebouwde onderzochte deel van de locatie)	ca. 1.950 m <sup>2</sup>
toekomstig bodemgebruik	wonen met tuin
huidig bodemgebruik	weide
voormalig bodemgebruik	weide/agrarisch
ophogingen/dempingen/stortingen	niet bekend
opvullingen en verhardingen	
toepassing van asbesthoudende bouw-, bodem- of verhardingsmaterialen	niet bekend
bijzonderheden: -	

De onderzoekslocatie is gelegen aan de Oosterwijk WZ nr. 89 te Nieuw-Dordrecht (gemeente Emmen).  
De topografische ligging van de onderzoekslocatie is weergegeven in bijlage 1.

De onderzoekslocatie betreft een deel van het het perceel gemeente Emmen, sectie AE, nr. 2075  
gelegen aan de Oosterwijk WZ nr. 89 te Nieuw-Dordrecht.  
De onderzoekslocatie betreft een deel van een weiland.

De eigenaar is voornemens om op de locatie te verkopen.  
Het onderhavige onderzoek, het geografisch besluitvormingsgebied, betreft het onderzochte terreindeel,  
zoals weergegeven in bijlage 2.  
De onderzoekslocatie, het onderzochte terreindeel, heeft een oppervlakte van ca. 1.950 m<sup>2</sup> (zie bijlage 2).

In de directe omgeving van de locatie bevinden zich enkele woningen en een schuur.  
Aan de noordzijde grenst de locatie aan een naastgelegen schuur/caravanstalling (Oosterwijk WZ nr. 89).  
Aan de oostzijde grenst de locatie aan de Oosterwijk WZ en achtergelegen kanaal.  
Aan de zuidzijde grenst de locatie aan een naastgelegen woning (Oosterwijk WZ nr. 93).  
Aan de westzijde grenst de locatie aan de tuin van een achtergelegen woning aan de Bladderswijk Oostzijde.

### **afbakening onderzoekslocatie**

Het onderhavige onderzoek, het geografisch besluitvormingsgebied, betreft het onderzochte deel zoals weergegeven in bijlage 2.

De onderzoekslocatie, het beoogde bouwvlak, heeft een oppervlakte van ca. 1.950 m<sup>2</sup> (zie bijlage 2).

### **voorgaande bodemonderzoeken**

In tabel 2.3 is een overzicht van voorgaande bodemonderzoeken en informatie van de bodemkwaliteitskaart weergegeven.

**tabel 2.3 overzicht voorgaande bodemonderzoeken en bodemkwaliteitskaart**

adres locatie	voorgaande bodemonderzoeken
Oosterwijk WZ 89	-
informatie bodemkwaliteitskaart	Bodemfunctiekaart: wonen met tuin Ontgravingskaart: voldoet aan achtergrondwaarde Indeling homogene deelgebieden: W2-wonen voor 1967-1985

### **voormalige en huidige bodemgebruik van de locatie**

- De onderzoekslocatie betreft een deel van het perceel gemeente Emmen, sectie AE, nr. 2075 gelegen aan de Oosterwijk WZ nr. 89 te Nieuw-Dordrecht.  
De onderzoekslocatie betreft een deel van een weiland.  
De eigenaar is voornemens om op de locatie te verkopen.  
Het onderhavige onderzoek, het geografisch besluitvormingsgebied, betreft het onderzochte terreindeel, zoals weergegeven in bijlage 2.  
De onderzoekslocatie, het onderzochte terreindeel, heeft een oppervlakte van ca. 1.950 m<sup>2</sup> (zie bijlage 2).
- De onderzoekslocatie maakt onderdeel uit van het perceel Oosterwijk WZ nr. 89. Op dit terrein bevindt zich een vm. veeschuur thans caravanstalling
- Voor de schuur is het bouwjaar 1976 opgenomen (bron: Kadaster).
- Op oude topografische kaarten vanaf 1905 tot 1930 is de locatie voor zover te beoordelen onderdeel van een heideveld/vervening. Op kaarten na 1930 wordt de huidige kavel aangegeven. Op de aangrenzende percelen is sprake van bebouwing. Op topografische kaarten na 1985 wordt de schuur op het perceel weergegeven.
- Ten behoeve van de onderzoekslocatie zijn voor zover bekend geen bouwvergunningen verleend.
- Ten behoeve van de onderzoekslocatie zijn voor zover bekend geen milieuvergunningen verleend.
- De locatie wordt in het handelsregister van de Kamer van Koophandel niet vermeld.
- Er is geen informatie omtrent de eventuele aanwezigheid of voormalige aanwezigheid van boven- of ondergrondse brandstoftanks op de onderzoekslocatie.  
Er bestaat altijd de mogelijkheid dat boven- en ondergrondse brandstoftanks in het verleden geplaatst zijn zonder melding, de aanwezigheid van dergelijke tanks blijkt niet uit de verkregen informatie.
- Er is geen informatie omtrent evt. (voormalige) (bedrijfs)matige activiteiten op de onderzoekslocatie, t.p.v. het beoogde bouwvlak.
- Er is geen informatie omtrent evt. (voormalige) potentieel bodembedreigende activiteiten (verbranding afval, opslag van gevaarlijke stoffen etc.) op de onderzoekslocatie.



- Er is geen informatie omtrent evt. (voormalige) potentieel bodembedreigende calamiteiten op de onderzoekslocatie (t.p.v. het onderzochte terreindeel).
- Er is geen informatie omtrent evt. gedempte watergangen ter plaatse van de onderzoekslocatie.
- Op de onderzoekslocatie vinden thans geen bodembedreigende activiteiten plaats.
- In de directe omgeving van de onderzoekslocatie bevinden zich hoofdzakelijk woningen. Het is op voorhand onbekend of activiteiten in de directe omgeving negatieve invloed hebben (gehad) op de bodemkwaliteit t.p.v. de onderhavige onderzoekslocatie.

#### **verwachting aanwezigheid asbest in de bodem**

- Op basis van de asbestdakenkaart van Drenthe bestaat het dak van de schuur van nr. 89 uit asbesthoudend plaatmateriaal.  
Voor zover bekend is de onderhavige onderzoekslocatie nooit bebouwd geweest. De kans op het aantreffen van asbest wordt vooralsnog laag geacht.
- Er is geen informatie bekend omtrent de evt. aanwezigheid van asbest in de bodem t.p.v. de onderzoekslocatie.  
Er bestaat altijd de mogelijkheid dat asbest (afval/puin) ed. is begraven. Op voorhand is hiervan geen informatie bekend.

#### **ondergrondse infrastructuur niet gesprongen explosieven**

- geen informatie, bij grondwerk dient een KLIC-melding gedaan te worden
- In Nederland zijn er niet gesprongen explosieven (NGE) uit de Tweede Wereldoorlog in de grond achtergebleven. De (potentiële) aanwezigheid van niet gesprongen explosieven kan een bedreiging inhouden bij grondroerende werkzaamheden en kan tot vertraging leiden bij planvorming en uitvoering van werkzaamheden. NGE's worden met name aangetroffen ter plaatse van 'strategische doelen' zoals binnensteden, verbindingswegen, spoorwegen, bruggen en havens. De gemeente is op basis van regelgeving verantwoordelijk voor het opsporen en ruimen van niet gesprongen explosieven uit de Tweede Wereldoorlog. Voor aanvullende informatie wordt verwezen naar de gemeente.

#### **archeologische waarden**

- De locatie heeft op basis van de archeologische waardenkaart (IKAW) de vermelding "middelhoge verwachting".

#### **toekomstige bodemgebruik**

##### ***geplande herinrichting/ bouwplannen***

- nieuwbouw woning

##### ***geplande bedrijfsactiviteiten:***

- niet bekend

##### ***geplande potentieel bodemverontreinigende activiteiten:***

- niet bekend

### **geologie, bodemsamenstelling en geohydrologie:**

De ondiepe geologie in het onderzoeksgebied is afgeleid van de Grondwaterkaart van Nederland (Dienst grondwaterverkenning TNO/DGGV) en ontleend aan het dinoloket ([www.dinoloket.nl](http://www.dinoloket.nl)).

De bovenste laag, de deklaag, heeft een hoogte van ca. 20 m+NAP.  
In tabel 2.2 is de geohydrologische opbouw weergegeven.

**tabel 2.2 geohydrologische opbouw**

diepte m-mv	beschrijving	formatie
0-1	Veen, zwak zandig	Nieuwkoop, laagpakket van Griendtsveen
1-3	zand zeer fijn	Drenthe, laagpakket van Gieten
3-20	zand zeer fijn	Peelo

De stromingsrichting van het ondiepe grondwater van het eerste watervoerend is in het kader van dit onderzoek niet vastgesteld. Op basis van voorgaand onderzoek is uitgegaan van een zuidwestelijk gerichte grondwaterstromingsrichting.

Opgemerkt dient te worden dat de stromingsrichting van het grondwater beïnvloed kan worden door drainepatroon, ligging van sloten, riolering, kabels, leidingen en funderingen.

### **(financieel-) juridische situatie**

In tabel 2.3 zijn de financieel- juridische aspecten weergegeven.

**tabel 2.3 financieel/juridische aspecten**

kadastrale gegevens	gemeente Emmen, sectie AE, nummer 2075 (ged.)
opdrachtgever/ belanghebbende rechtspersonen	-

## 2.4 Hypothese

Volgens de onderzoeksnorm NEN 5740 dient, m.b.t. de aanwezigheid van eventuele bodemverontreiniging, vooraf een onderzoekshypothese te worden opgesteld. De hypothese kan worden opgesteld op basis van bekende (historische) gegevens, uit de betrokken informatie kan blijken dat de onderzoekslocatie, vooraf, als “verdacht” of “onverdacht” wordt aangemerkt.

Op basis van de historische informatie uit het vooronderzoek blijkt dat de onderzoekslocatie aan de Oosterwijk WZ nr. 89 te Nieuw-Dordrecht niet anders dan als weide perceel in gebruik geweest is. Het onderhavige onderzoek heeft betrekking op een deel van de locatie dat verkocht zal worden t.b.v. woningbouw.

De onderzoekslocatie is mede gelet op de resultaten van voorgaand onderzoek in eerste aanleg als milieuhygiënisch "onverdacht" aangemerkt. Op basis van deze hypothese is het bodemonderzoek t.p.v. het beoogde bouwblok uitgevoerd conform de bijbehorende onderzoeksstrategie, volgens NEN 5740+A1, paragraaf 5.1, strategie voor een onverdachte locatie (ONV-NL) (literatuur 1).

In tabel 2.4 is de gehanteerde onderzoeksstrategie weergegeven.

**tabel 2.4 gehanteerde onderzoeksstrategie**

(deel)locatie	mogelijke verontreiniging		onderzoeksstrategie
	grond	grondwater	
bouwblok (ca. 1.950 m <sup>2</sup> )	-	-	ONV-NL

Het opgeboorde monstermateriaal op de onderzoekslocatie is in dit onderzoek visueel beoordeeld op de aanwezigheid van asbesthoudend materiaal. Opgemerkt dient te worden dat asbestanalyses geen deel uitmaken van uitgevoerde analyses in het kader van de NEN-5740+A1. Onderhavig onderzoek betreft geen asbest onderzoek in bodem volgens NEN-5707+C1 of onderzoek asbest in puin volgens NEN-5897.

Alleen een verkennend onderzoek asbest in grond volgens NEN-5707+C1 of onderzoek asbest in puin volgens NEN-5897 kan een uitspraak doen over de evt. aanwezigheid van asbest in de bodem resp. in puin.

Tevens dient opgemerkt te worden dat aanwezig puinmateriaal en/of (half)verhardingsmaterialen niet chemisch-analytisch zijn onderzocht.

### 3 VELDONDERZOEK

In dit hoofdstuk wordt het uitgevoerde veldwerkonderzoeksprogramma beschreven. Daarnaast worden de resultaten van het veldonderzoek weergegeven.

#### 3.1 Uitvoering van het veldonderzoek

Het veldonderzoek is uitgevoerd onder procescertificaat BRL SIKB 2000 en conform de eisen uit de protocollen 2001 en 2002.

Het onderzoeksprogramma is ruimtelijk weergegeven in bijlage 2. In deze bijlage zijn alle geplaatste boringen geprojecteerd.

##### ***plaatsen van boringen en peilbuizen***

Het uitvoeren van boringen, het plaatsen van de peilbuizen en het nemen van grondmonsters heeft plaatsgevonden op 04 januari 2019. Het bemonsteren van het grondwater is conform NEN-5740+A1 ca. een week na plaatsing van de peilbuizen op 17 januari 2019 uitgevoerd.

De veldwerkzaamheden zijn uitgevoerd door dhr. M. van Wuykhuyse erkende en geregistreerde veldwerker van Sigma Bouw & Milieu te Emmen. Bedrijfs- en persoonserkenningen zijn weergegeven op de internetsite van Bodem+ (<http://www.senternovem.nl/bodemplus/erkenningen>).

Een onafhankelijkheidsverklaring is opgenomen in bijlage 5.

Voorafgaand aan het plaatsen van boringen is een locatie-inspectie gehouden. De onderzoekslocatie is in gebruik als weide. Op basis van de locatie-inspectie zijn geen bijzonderheden geconstateerd.

Alle geplaatste boringen zijn zodanig ruimtelijk verspreid over de onderzoekslocatie dat een zo representatief mogelijke indruk van de onderzoekslocatie wordt verkregen.

Alle boringen zijn uitgevoerd met behulp van een edelmanboor en geplaatst conform de eisen uit het protocol 2001.

De positionering van alle boringen is weergegeven in bijlage 2.

Ter plaatse van de locatie zijn elf boringen geplaatst tot ca. 0.5 m-mv. Twee boringen zijn doorgezet tot max. 2.0 m-mv. Eén boring doorgezet tot in het freatisch grondwater en ten behoeve van de bemonstering van het grondwater afgewerkt met een peilbuis, filtertraject van ca. 3.8-4.8 m-mv.

De geplaatste peilbuizen zijn opgebouwd uit 1 meter HDPE peilfilter omstort met filtergrind.

Het filtergrind zorgt voor een goede instroming van het grondwater in het filter, daarnaast voorkomt het dat het filter dichtslibt. Het peilfilter bevindt zich 0.5 meter beneden het grondwaterniveau.

Boven het peilfilter bevindt zich blinde HDPE opzetbuis, omstort met bentoniet (zweklei).

De zweklei dient ervoor te zorgen dat toestroming vanuit de bovengrond wordt voorkomen.

De peilbuizen zijn geplaatst conform de eisen uit het protocol 2001.

### **monstername grond**

Het vrijkomende bodemmateriaal is zintuiglijk beoordeeld op bodemkundige eigenschappen, o.a. de korrelgrootteverdeling (textuur), kleur en eventueel aanwezige verontreinigingskenmerken.

Na de zintuiglijke beoordeling is het bodemmateriaal in trajecten van 0.5 meter of per afwijkende bodemlaag bemonsterd.

Grondmonsters t.b.v. analyse op vluchtige aromaten zijn m.b.v. een steekbus bemonsterd.

Grondmonsters zijn genomen conform de eisen uit het protocol 2001.

### **monstername grondwater**

Om een representatief grondwatermonster te verkrijgen is de peilbuis, na plaatsing en voor monstername, grondig (3 maal de inhoud van het peilfilter) afgepompt. Voorafgaand aan de bemonstering is de grondwaterstand t.o.v. het maaiveld ingemeten.

Grondwatermonsters zijn genomen conform de eisen uit het protocol 2002 en NEN-5744 (literatuur 11).

Tijdens de monstername van het grondwater is in het veld de zuurgraad (pH) en de elektrische geleidbaarheid (EGV) bepaald.

## **3.2 Resultaten van het veldonderzoek**

### **Bodemopbouw**

De boorprofielbeschrijvingen van alle verrichte boringen met bijbehorende zintuiglijke waarnemingen zijn grafisch uitgewerkt en opgenomen in bijlage 3.

In tabel 3.1 is op basis van de waarnemingen de lokale bodemopbouw beschreven.

**tabel 3.1 lokale bodemopbouw**

<b>bodemlaag m-mv</b>	<b>hoofdbestanddeel</b>	<b>Toevoeging</b>	<b>Kleur</b>
0.0-0.4	zand, matig fijn	zwak siltig, zwak humeus	donkerbruin
0.4-2.4	zand, matig fijn	zwak siltig	crème-geel
2.4-4.8	leem	zwak zandig	lichtgrijs

### **Veldmetingen grondwater**

De resultaten van de veldwaarnemingen van het grondwater zijn in tabel 3.2 weergegeven.

**tabel 3.2 veldwaarnemingen grondwater**

<b>Peilbuis</b>	<b>filtertraject m-mv</b>	<b>grondwaterstand m-mv</b>	<b>voorpompen liter</b>	<b>pH</b>	<b>EGV geleidingsvermogen µS/cm</b>	<b>troebelheid (NTU)</b>
1	3.8-4.8	2.10	6	5.5	470	8.4

## Zintuiglijke waarnemingen

### **grond**

Het bij de boringen vrijkomende bodem materiaal is zintuiglijk beoordeeld op eventuele afwijkingen. De zintuiglijke waarnemingen zijn omschreven en grafisch weergegeven in bijlage 3. In het opgeboorde materiaal zijn zintuiglijk geen afwijkingen waargenomen die kunnen duiden op een eventueel aanwezige verontreiniging.

### **grondwater**

Het bemonsterde grondwater bevatte geen zintuiglijk waarneembare afwijkingen.

### **asbest**

Tijdens de locatie-inspectie is aandacht geschonken aan de aanwezigheid van asbest op het maaiveld, hierbij is op het maaiveld geen asbestverdacht materiaal aangetroffen.

Het opgeboorde monstermateriaal is zintuiglijk beoordeeld op de aanwezigheid van asbesthoudend materiaal. Op basis van zintuiglijke waarnemingen van het opgeboorde monstermateriaal is geen asbestverdacht materiaal aangetroffen (indicatieve waarneming).

Hierbij wordt opgemerkt dat in dit onderzoek handboringen zijn uitgevoerd met een 7 cm edelman boor de trefkans op het aantreffen van asbesthoudend materiaal (t.g.v. verdringing van materiaal) is kleiner dan bij het graven van inspectiegaten volgens NEN-5707+C1. Bij het graven van proefgaten of proefsleuven ontstaat een beter beeld van eventueel aanwezig bodemvreemd materiaal.

Met nadruk wordt vermeld dat onderzoek naar de aanwezigheid van asbest in de bodem/puin geen onderdeel uitmaakt van het onderhavige onderzoek dat volgens NEN-5740+A1 is uitgevoerd. Het onderhavige onderzoek kan daarom geen uitspraak doen over de aan- of afwezigheid van asbest in de bodem en in aanwezige puinlagen op de onderhavige locatie. Opgemerkt dient te worden dat geen asbestanalyses van grond en/of puin e.d. hebben plaatsgevonden. Asbestanalyses maken geen deel uit van verkennend bodemonderzoek in het kader van de NEN-5740+A1. Tevens wordt opgemerkt dat de zintuiglijke beoordeling op asbest en de locatie-inspectie niet opgevat dient te worden als een onderzoek uitgevoerd op basis van NEN-5707+C1 (asbestonderzoek in grond) en/of NEN-5897 (monsterneming en analyse van asbest in onbewerkt bouw- en sloopafval en recyclinggranulaat).

Alleen een asbestonderzoek volgens NEN-5707+C1 / NEN-5897 geeft meer zekerheid over de aanwezigheid van asbest in de bodem resp. puin.

Op aangeven van de opdrachtgever is in deze fase van het onderzoek geen onderzoek naar evt. asbest in de bodem conform NEN-5707+C1 en/of onderzoek naar asbest in de evt. aanwezige puinlagen volgens NEN-5897 uitgevoerd.

De chemische samenstelling van eventueel aanwezig verhardingsmateriaal is niet in dit onderzoek onderzocht.

## 4 CHEMISCH-ANALYTISCH ONDERZOEK

In dit hoofdstuk worden de uitvoering, het toetsingskader en de resultaten van de chemische analyses besproken. Vervolgens worden de resultaten van het chemisch-analytisch onderzoek geïnterpreteerd

Het chemisch onderzoek van grond is uitgevoerd door het NEN-EN-ISO 17025 geaccrediteerde milieulaboratorium van SGS BV (certificaat L086).

Het laboratorium onderzoek van grond en materiaalmonsters op asbest is uitgevoerd door het NEN-EN-ISO 17025 geaccrediteerde milieulaboratorium van Search BV.

Alle analyses zijn geanalyseerd volgens het accreditatieschema AS3000 "laboratoriumanalyses voor milieuhygiënisch bodemonderzoek", waarvoor SGS is geaccrediteerd en erken door het ministerie van VROM.

De conservering van grond- en grondwatermonsters is uitgevoerd conform SIKB protocol 3001 "conserveringsmethoden en conserveringstermijnen voor milieumonsters".

### 4.1 Onderzoeksprogramma chemisch-analytisch onderzoek

#### **grond**

Teneinde in het kader van het verkennend bodemonderzoek een indruk te krijgen van de algemene kwaliteit van de grond zijn de grondmonsters, welke tijdens het veldonderzoek zijn genomen, in het laboratorium met elkaar gemengd tot grondmengmonsters.

Van het totaal aantal genomen grondmonsters op de locatie zijn drie grond(meng)monsters samengesteld en geanalyseerd.

#### **grondwater**

Uit de geplaatste peilbuizen is per peilbuis een grondwatermonster genomen en geanalyseerd.

In onderstaande tabel 4.1 wordt de samenstelling van de grondmengmonsters, grondwatermonsters, de monsternamediepte en de uitgevoerde analyses weergegeven.

**tabel 4.1 analyse-schema**

Monstercode	boringnummer(s)	diepte (m-mv)	zintuiglijke waarnemingen	analysepakket
<b>grond</b>				
MM1	1+2+4 t/m 7	0-0.5 m-mv	-	NEN-grond(*)+AS3000
MM2	3+8 t/m 11	0-0.5 m-mv	-	NEN-grond(*)+AS3000
MM3	1+2	0.4-2.0 m-mv	-	NEN-grond(*)+AS3000
<b>grondwater</b>				
1 (peilbuis)	1	3.8-4.8 m-mv	-	NEN-grondwater(**)+AS3000

#### **verklaring van de gebruikte afkortingen en codes:<sup>(1)</sup>**

* NEN-grond	=	Standaard Pakket Grond omvat AS3000 voorbehandeling, 9 zware metalen, PAK (10-VROM), minerale olie (GC), PBC's, droge stof, organische stof en lutum;
**NEN-water	=	Standaard Pakket Grondwater omvat AS3000 voorbehandeling zware metalen, vluchtige aromaten (incl. naftaleen), chloorhoudende oplosmiddelen, chloorbenzenen, minerale olie, styreen en bromoform;
Zware metalen	=	barium (Ba)/cadmium (Cd)/Cobalt(Co)/koper (Cu)/lood (Pb)/nikkel (Ni)/zink (Zn)/Molybdeen (Mo)/kwik(Hg);
Vluchtige aromaten	=	Benzeen (B), Toluene (T), Ethylbenzeen (E), Xylenen (X), Naftaleen (N) Styreen (S) (BTEXNS);
PCB	=	Polychloorbifenylen;
PAK	=	Polycyclische Aromatische Koolwaterstoffen;
VOH	=	Vluchtige gehalogeneerde koolwaterstoffen.
Bromoform	=	Tribroommethaan

## 4.2 Toetsingscriteria grond en grondwater

Om de kwaliteit van de bodem en de mate van verontreiniging te kunnen beoordelen, zijn de analyseresultaten van grondmonsters getoetst aan de geldende toetsingswaarden;

- 1) de achtergrondwaarde (AW-2000) zoals opgenomen in bijlage B van "de Regeling Bodemkwaliteit" (Staatscourant 22335, 22 november 2012) (literatuur 5)
- 2) de interventiewaarde zoals opgenomen in tabel 1 van "de Circulaire Bodemsanering", (Staatscourant 16675, 01 juli 2013) (literatuur 6)

De toetsing van de meetresultaten is uitgevoerd middels BoToVa, de Bodem Toets Validatie Service van de overheid voor grond, grondwater en waterbodem. BoTova gaat uit van het wettelijk kader dat per 1 juli 2013 van kracht is.

In de BoToVa toetsing worden de meetwaarden gecorrigeerd/teruggerekend voor de "standaard bodem" (humus=10% en lutum=25%).

### Generiek toetsingskader

Voor de beoordeling van de analyseresultaten van de grond- en grondwatermonsters wordt gebruik gemaakt van de achtergrondwaarden grond zoals opgenomen in de Regeling bodemkwaliteit, de streefwaarden grondwater en interventiewaarden grond en grondwater zoals opgenomen in de Circulaire bodemsanering.

### Achtergrondwaarde (AW-2000):

De achtergrondwaarde (AW-2000) geeft de kwaliteit weer die 'van nature' voorkomt in de bodem van natuur- en landbouwgronden waarvoor geldt dat er geen sprake is van belasting door lokale verontreinigingsbronnen.

De achtergrondwaarden zijn opgenomen in het Besluit Bodemkwaliteit en zijn gebaseerd op het onderzoek 'Achtergrondwaarden 2000'. Hierin zijn gehalten vastgesteld van een groot aantal stoffen in bodem van natuur- en landbouwgronden in Nederland.

De achtergrondwaarde (AW-2000) geeft het niveau aan waarbij sprake is van duurzame bodemkwaliteit. Bij overschrijding van de achtergrondwaarde is er sprake van bodemverontreiniging.

### Tussenwaarde/bodemindex-waarde >0.5;

De gemiddelde waarde van de achtergrondwaarde en de interventiewaarde  $(S+I)/2$ , hierna te noemen 'tussenwaarde'(T), wordt gehanteerd om aan te geven dat bij overschrijding de kans aanwezig is dat er sprake is van een ernstige verontreiniging, ofwel dat nader onderzoek noodzakelijk is.

De tussenwaarde heeft geen wettelijke status maar is een indicatieniveau voor het uitvoeren van aanvullend onderzoek. De tussenwaarde geeft het concentratieniveau aan waarboven onder bepaalde omstandigheden risico's voor mens en milieu aan de orde kunnen zijn. De tussenwaarde is zodoende een indicatiewaarde voor nader onderzoek.

Bij overschrijding van de T-waarde of bodemindex waarde ( $>0.5$ ) dient aanvullend/nader bodemonderzoek in overweging genomen te worden.

Een nader onderzoek wordt uitgevoerd indien er een vermoeden bestaat dat er sprake is van een ernstig geval van bodemverontreiniging.

### Interventiewaarde:

De interventiewaarde (I) geeft aan dat bij overschrijding van deze waarde de functionele eigenschappen die de bodem heeft voor mens, plant en dier ernstig zijn verminderd of dreigen te worden verminderd.

Is er sprake van een ernstige bodemverontreiniging en wordt de interventiewaarde in meer dan 25 m<sup>3</sup> grond of 100 m<sup>3</sup> grondwater (bodemvolume) overschreden, dan kan er noodzaak zijn tot sanering. De saneringsurgentie wordt bepaald door blootstellingsrisico's van mens, dier en plant en de verspreidingsrisico's van de betreffende stoffen (actuele risico's).

De interventiewaarden zijn gebaseerd op de risico's voor de volksgezondheid en het milieu (onderzoek RIVM).

Bij de beoordeling van bodemverontreiniging aan de hand van de genoemde toetsingswaarden spelen nog een aantal aspecten een rol. Rekening dient te worden gehouden met het feit dat de mobiliteit van stoffen in de bodem en daardoor de verspreiding van stoffen afhankelijk is van diverse bodemkenmerken. Daarnaast speelt de bestemming en het gebruik van de locatie in de huidige situatie alsmede de toekomstige situatie, een grote rol bij de beoordeling van de risico's voor het milieu.



### 4.3 Analyseresultaten en interpretatie

In deze paragraaf zijn de resultaten van de chemische analyses van de grond- en grondwatermonsters, gerelateerd aan toetsingswaarden, weergegeven in tabelvorm. Na elke tabel worden de onderzoeksresultaten besproken.

In bijlage 4 zijn van alle uitgevoerde analyses de analysecertificaten van SGS BV opgenomen.

#### 4.3.1 Milieuhygiënische kwaliteit grond

##### boven- en ondergrond (0.0-2.0 m-mv)

In tabel 4.2 wordt een volledig overzicht weergegeven van de analyseresultaten getoetst aan de toetsingswaarde.

**tabel 4.2: gemeten gehalten (mg/kg d.s.) in grond met beoordeling conform de Wet Bodembescherming`**

BoToVa T1 Beoordeling kwaliteit van grond en bagger bij toepassing op in de landbodem														
Projectnummer	18-M8748													
Projectnaam	Oosterwijk naast 81, Oranjedorp													
Datum monsternamen	03-01-2019													
Certificaatnummer	2019000906													
Startdatum	04-01-2019													
Rapportagedatum	09-01-2019													
Analyse	Eenheid	1	GSSD	Oordeel	2	GSSD	Oordeel	3	GSSD	Oordeel	AW	Wonen	Industrie	IW
<b>Bodetype correctie</b>														
Organische stof		8,7			8,4			1,1						
Korrelgrootte < 2 µm (Lutum)		3,9			3,6			2						
<b>Voorbehandeling</b>														
Cryogeen malen AS3000		Uitgevoerd			Uitgevoerd			Uitgevoerd						
<b>Bodemkundige analyses</b>														
Droge stof	% (m/m)	82,9	82,9		81,5	81,5		90,3	90,3					
Organische stof	% (m/m) ds	8,7	8,7		8,4	8,4		1,1	1,1					
Gloeirest	% (m/m) ds	91			91,3			98,8						
Korrelgrootte < 2 µm (Lutum)	% (m/m) ds	3,9	3,9		3,6	3,6		<2,0	1,4					
<b>Metalen</b>														
Barium (Ba)	mg/kg ds	<20	43,84		<20	45,21		<20	54,25					920
Cadmium (Cd)	mg/kg ds	<0,20	0,1802	<=AW	<0,20	0,1827	<=AW	<0,20	0,241	<=AW	0,6	1,2	4,3	13
Kobalt (Co)	mg/kg ds	<3,0	6,113	<=AW	<3,0	6,283	<=AW	<3,0	7,383	<=AW	15	35	190	190
Koper (Cu)	mg/kg ds	9,2	14,68	<=AW	10	16,22	<=AW	<5,0	7,241	<=AW	40	54	190	190
Kwik (Hg)	mg/kg ds	<0,050	0,0463	<=AW	<0,050	0,0466	<=AW	<0,050	0,0502	<=AW	0,15	0,83	4,8	36
Molybdeen (Mo)	mg/kg ds	<1,5	1,05	<=AW	<1,5	1,05	<=AW	<1,5	1,05	<=AW	1,5	88	190	190
Nikkel (Ni)	mg/kg ds	<4,0	7,05	<=AW	<4,0	7,206	<=AW	<4,0	8,167	<=AW	35		100	100
Lood (Pb)	mg/kg ds	20	27,16	<=AW	14	19,19	<=AW	<10	11,02	<=AW	50	210	530	530
Zink (Zn)	mg/kg ds	45	84,28	<=AW	24	45,78	<=AW	<20	33,22	<=AW	140	200	720	720
<b>Minerale olie</b>														
Minerale olie totaal (C10-C40)	mg/kg ds	55	63,22	<=AW	48	57,14	<=AW	<35	122,5	<=AW	190	190	500	5000
Chromatogram olie (GC)		Zie bijl.			Zie bijl.									
<b>Polychloorbifenylen, PCB</b>														
PCB (som 7) (factor 0,7)	mg/kg ds	0,0049	0,0056	<=AW	0,0049	0,0058	<=AW	<0,0010	0,0035	<=AW	0,02	0,04	0,5	1
<b>Polycyclische Aromatische Koolwaterstoffen, PAK</b>														
PAK VROM (10) (factor 0,7)	mg/kg ds	0,35	0,35	<=AW	0,35	0,35	<=AW	<0,0010	0,0035	<=AW	1,5	6,8	40	40
<b>Legenda</b>														
Nr.	Analytico-nr	Monster												
1	10490336	MM1, 01: 0-40, 02: 0-50, 04: 0-40, 05: 0-50, 06: 0-50, 07: 0-50												
2	10490337	MM2, 03: 0-50, 08: 0-40, 09: 0-40, 10: 0-50, 11: 0-50												
3	10490338	MM3, 01: 40-90, 01: 90-140, 01: 140-190, 02: 70-100, 02: 100-150, 02: 150-200												
<b>Gebruikte afkortingen</b>														
GSSD	Gestandaardiseerd gehalte													
AW	Achtergrondwaarde													
<= AW	kleiner dan of gelijk aan Achtergrondwaarde													
RG Eis	Vereiste rapportagegrens													
IW	Interventiewaarde													

### ***interpretatie onderzoeksresultaten grond***

#### ***bovengrond (0.0-0.5 m-mv)***

Bovengrondmengmonster MM1 (boring 1+2+4 t/m 7) bevat geen van de onderzochte stoffen verhoogd t.o.v. de achtergrondwaarde en/of detectiewaarde.

Bovengrondmengmonster MM2 (boring 3+8 t/m 11) bevat geen van de onderzochte stoffen verhoogd t.o.v. de achtergrondwaarde en/of detectiewaarde.

#### ***ondergrond (0.4-2.0 m-mv)***

Ondergrondmengmonster MM3 (boring 1+2) bevat geen van de onderzochte stoffen verhoogd t.o.v. de achtergrondwaarde en/of detectiewaarde.

#### **Opmerking:**

Wanneer het gehalte van een parameter beneden de rapportagegrens van AS3000 ligt mag er, conform de Wijziging Regeling Bodemkwaliteit (Stc. 122, 27 juni 2008), voor de betreffende parameter vanuit worden gegaan dat deze voldoet aan de achtergrondwaarde (AW2000).

Op basis van de circulaire bodemsanering 2009 zijn de toetsingswaarden voor barium (zware metalen) tijdelijk ingetrokken. Indien er op een locatie sprake is van een antropogene bron kan het gemeten gehalte barium indicatief worden getoetst aan de voormalige interventiewaarde.

### 4.3.2 Milieuhygiënische kwaliteit grondwater

In de tabel 4.3 wordt een volledig overzicht weergegeven van de analyseresultaten getoetst aan de toetsingswaarde.

**tabel 4.3 gemeten gehalten (µg/l) in grondwater met beoordeling conform de Wet Bodembescherming**

Monsterreferentie		5865383						
Monsteromschrijving		Pb1, 01-Pb1: 380-480						
Analyse	Eenheid	Analyseseres.	Toetsoordeel	S	T	I		
<i>Metalen ICP-MS (opgelost)</i>								
barium (Ba)	µg/l	32	-	50	337.5	625		
cadmium (Cd)	µg/l	< 0.2	-	0.4	3.2	6		
kobalt (Co)	µg/l	< 2	-	20	60	100		
koper (Cu)	µg/l	25	1.7 S	15	45	75		
Kwik (Hg) (niet vluchtig)	µg/l	< 0.05	-	0.05	0.175	0.3		
lood (Pb)	µg/l	< 2	-	15	45	75		
molybdeen (Mo)	µg/l	< 2	-	5	152.5	300		
nikkel (Ni)	µg/l	4.1	-	15	45	75		
zink (Zn)	µg/l	< 10	-	65	432.5	800		
<i>Minerale olie</i>								
minerale olie (florisil clean-up)	µg/l	< 50	-	50	325	600		
<i>Vluchtige aromaten</i>								
benzeen	µg/l	< 0.2	-	0.2	15.1	30		
ethylbenzeen	µg/l	< 0.2	-	4	77	150		
naftaleen	µg/l	< 0.02	-	0.01	35.005	70		
o-xyleen	µg/l	< 0.1	-					
styreen	µg/l	< 0.2	-	6	153	300		
tolueen	µg/l	< 0.2	-	7	503.5	1000		
xyleen (som m+p)	µg/l	< 0.2	-					
<i>Sommaties aromaten</i>								
som xylenen	µg/l	0.2	-	0.2	35.1	70		
<i>Vluchtige chlooralifaten</i>								
1,1,1-trichloorethaan	µg/l	< 0.1	-	0.01	150.005	300		
1,1,2-trichloorethaan	µg/l	< 0.1	-	0.01	65.005	130		
1,1-dichloorethaan	µg/l	< 0.2	-	7	453.5	900		
1,1-dichlooretheen	µg/l	< 0.1	-	0.01	5.005	10		
1,1-dichloorpropaan	µg/l	< 0.2	-					
1,2-dichloorethaan	µg/l	< 0.2	-	7	203.5	400		
1,2-dichloorpropaan	µg/l	< 0.2	-					
1,3-dichloorpropaan	µg/l	< 0.2	-					
cis-1,2-dichlooretheen	µg/l	< 0.1	-					
dichloormethaan	µg/l	< 0.2	-	0.01	500.005	1000		
monochlooretheen (vinylchloride)	µg/l	< 0.2	-	0.01	2.505	5		
tetrachlooretheen	µg/l	< 0.1	-	0.01	20.005	40		
tetrachloormethaan	µg/l	< 0.1	-	0.01	5.005	10		
trans-1,2-dichlooretheen	µg/l	< 0.1	-					
trichlooretheen	µg/l	< 0.2	-	24	262	500		
trichloormethaan	µg/l	< 0.2	-	6	203	400		
<i>Sommaties</i>								
som C+T dichlooretheen	µg/l	0.1	-	0.01	10.005	20		
som dichloorpropanen	µg/l	0.4	-	0.8	40.4	80		
<i>Vluchtige gehalogeneerde alifaten - divers</i>								
tribroommethaan (bromofom)	µg/l	< 0.2	@			630		
Toetsoordeel monster 5865383:			Overschrijding Streefwaarde					

## ***interpretatie resultaten grondwater***

### ***peilbuis 1 (3.8-4.8 m-mv)***

Het grondwater ter plaatse van peilbuis 1 bevat een verhoogd gehalte koper (zware metalen) t.o.v. de achtergrondwaarde.

Het verhoogd gemeten gehalte koper (zware metalen) in het grondwater ter plaatse van peilbuis 1 overschrijdt de streefwaarde, de tussenwaarde (indicatie voor nader onderzoek) en de bodemindex waarde (>0.5) wordt in dit geval niet benaderd.

Ten aanzien van het voorkomen van verhoogde gehalten zware metalen in het freatisch grondwater kan worden opgemerkt dat dergelijke verhoogde gehalten op tal van onverdachte locaties in Nederland regelmatig voorkomen. De gehalten worden vaak in verhoogde mate aangetoond zonder dat daarbij sprake is van een verontreinigingsbron. De verhoogde gehalten zware metalen kunnen o.a. worden veroorzaakt door wisselende milieuomstandigheden in de bodem alsmede door diverse bodemprocessen. Zo kan het onvoldoende herstelde evenwicht tussen grond en grondwater ten tijde van de bemonstering een mogelijke oorzaak zijn van het verhoogd voorkomen van zware metalen. Deels kunnen zware metalen van nature, door uitloging uit sedimenten, afhankelijk van het redoxpotentiaal, in verhoogde mate in het grondwater voorkomen, het betreft in deze gevallen natuurlijk verhoogde achtergrondwaarden.

De overige onderzochte stoffen zijn in het grondwater t.p.v. peilbuis 1 niet verhoogd gemeten t.o.v. de streefwaarde en/of detectiewaarde.

### **Opmerking:**

Wanneer het gehalte van een parameter beneden de rapportagegrens van AS3000 ligt mag er, conform de Wijziging Regeling Bodemkwaliteit (Stc. 122, 27 juni 2008), voor de betreffende parameter van uit worden gegaan dat deze voldoet aan de achtergrondwaarde (AW2000), e.e.a. geldt voor de gecorrigeerde som 1,2-dichlooretheen, gecorrigeerde som dichloorpropan en som xylenen.

## 5 CONCLUSIES EN AANBEVELINGEN

Naar aanleiding van de resultaten van het verkennend milieukundig bodemonderzoek worden de volgende conclusies getrokken en aanbevelingen gedaan.

### **bovengrond (0.0-0.5 m-mv)**

Bovengrondmengmonster MM1 (boring 1+2+4 t/m 7) bevat geen van de onderzochte stoffen verhoogd t.o.v. de achtergrondwaarde en/of detectiewaarde.

Bovengrondmengmonster MM2 (boring 3+8 t/m 11) bevat geen van de onderzochte stoffen verhoogd t.o.v. de achtergrondwaarde en/of detectiewaarde.

### **ondergrond (0.4-2.0 m-mv)**

Ondergrondmengmonster MM3 (boring 1+2) bevat geen van de onderzochte stoffen verhoogd t.o.v. de achtergrondwaarde en/of detectiewaarde.

### **peilbuis 1 (3.8-4.8 m-mv)**

Het grondwater ter plaatse van peilbuis 1 bevat een verhoogd gehalte koper (zware metalen) t.o.v. de achtergrondwaarde.

Het verhoogd gemeten gehalte koper (zware metalen) in het grondwater ter plaatse van peilbuis 1 overschrijdt de streefwaarde, de tussenwaarde (indicatie voor nader onderzoek) en de bodemindex waarde (>0.5) wordt in dit geval niet benaderd.

### **toetsing hypothese**

Op basis van de vooraf in paragraaf 2.4 gestelde hypothese is de onderzoekslocatie in eerste aanleg als milieuhygiënisch onverdacht aangemerkt.

Op basis van de resultaten van het verkennend bodemonderzoek blijkt dat de locatie niet vrij is van bodemverontreiniging.

Het grondwater ter plaatse van de onderzoekslocatie bevat plaatselijk een verontreiniging t.o.v. de streefwaarde. De plaatselijk verhoogd gemeten chemische verontreiniging overschrijdt de tussenwaarde en/of de bodemindex >0.5 niet en geven daardoor geen formele aanleiding tot het instellen van een nader onderzoek.

De onderzoeksresultaten stemmen niet geheel overeen met de gestelde hypothese, de vooraf gestelde hypothese "onverdacht" dient formeel verworpen te worden. Uit de resultaten van het onderzoek blijkt dat er beïnvloeding van de bodemkwaliteit heeft plaatsgevonden.

De vooraf gehanteerde hypothese is gezien de doelstelling van het onderzoek alsmede de bekende onderzoeksresultaten formeel voldoende om conclusies te verbinden betreffende de kwaliteit van de bodem t.p.v. de onderzoekslocatie.

Opgemerkt wordt dat de conclusies betrekking hebben op de chemische gesteldheid van de bodem (excl. asbest). Een asbestonderzoek in grond of puin conform de NEN 5707+C1 resp. NEN 5897 maakt geen onderdeel uit van de scope van onderhavig onderzoek. Op basis van de historie van het perceel, de uitgevoerde maaiveldinspectie en de zintuiglijke waarnemingen tijdens de boorwerkzaamheden, waarbij geen asbestverdachte materialen zijn aangetroffen, is het aannemelijk dat geen sprake is van een verontreiniging van de bodem met asbest.

Op basis van dit onderzoek dat volgens NEN-5740+A1 is uitgevoerd kan geen uitspraak worden gedaan omtrent de aanwezigheid van asbesthoudend materiaal in de bodem of puin.

Indien een formele uitspraak over het voorkomen van asbest in de bodem gewenst is dient een asbestonderzoek uit gevoerd te worden conform de NEN 5707+C1 of NEN 5897.

#### **afwijkingen t.o.v. de normen en werkzaamheden**

Er hebben bij de uitvoering van veldwerkzaamheden geen afwijkingen plaatsgevonden t.o.v. de geldende protocollen BRL SIKB 2001 en 2002.

Er hebben bij de uitvoering van analysewerkzaamheden geen afwijkingen plaatsgevonden t.o.v. de geldende protocollen AS3000 en/of overige geldende analysemethoden.

#### **Aanbevelingen**

Indien de grond ontgraven gaat worden, bijvoorbeeld ten behoeve van bouwwerkzaamheden, is het Besluit Bodemkwaliteit van toepassing. Middels het Besluit is het mogelijk om door het lokaal bevoegd gezag lokale maximale bodemgebruikswaarden vast te stellen, of om deze bodemgebruikswaarden te conformeren aan de maximale waarden uit het (landelijke) generieke model.

Volledige duidelijkheid omtrent de bodemkwaliteitsklasse van vrijkomende grond wordt pas verkregen op basis van een partijkeuring conform het Besluit Bodemkwaliteit.

Opgemerkt dient te worden dat de vertaalslag van verkennend bodemonderzoek naar hergebruik van grond volgens het Besluit Bodemkwaliteit, veelal, niet mogelijk is. In de meeste gevallen zijn aanvullende gegevens noodzakelijk, het bevoegd gezag (de gemeente waarin de grond wordt toegepast) kan hier uitsluitel over geven.

Indien het noodzakelijk is dat er grond afgevoerd moet worden van de locatie zal er een melding grondverzet gedaan moeten worden via het landelijk meldpunt: [www.meldpuntbodemkwaliteit.nl](http://www.meldpuntbodemkwaliteit.nl).

### **Algemeen/opmerkingen/betrouwbaarheid/uitsluitingen**

Het onderhavige onderzoek heeft betrekking gehad op een deel van het perceel gelegen aan de Oosterwijk W.Z. nr. 89 te Nieuw-Dordrecht (zie bijlage 2).

Op basis van het onderhavige onderzoek kan alleen een uitspraak worden gedaan omtrent de bodemkwaliteit van het onderzochte terreindeel, zie bijlage 2.

Op basis van het onderhavige onderzoek kan geen uitspraak worden gedaan: omtrent de bodemkwaliteit van niet onderzochte terreindelen, de bodemkwaliteit t.p.v. niet bekende verdachte terreindelen, de bodemkwaliteit van diverse aanwezige potentieel verdachte deellocaties buiten de onderzoekslocatie, de bodemkwaliteit onder gebouwen en/of gesloten verharding (beton), de bodemkwaliteit van niet verkende bodemlagen, de milieuhygiënische kwaliteit van het diepere grondwater etc.

Daarnaast kan op basis van dit onderzoek geen uitspraak worden gedaan omtrent de eventuele aanwezigheid van asbest in de bodem/puin. Indien echter een formele uitspraak over het voorkomen van asbest in de bodem gewenst is dient een asbestonderzoek uit gevoerd te worden conform de NEN 5707 of NEN 5897. Alleen een asbestonderzoek volgens NEN-5707+C1 / NEN-5897 geeft meer zekerheid over de aanwezigheid van asbest in de bodem resp. puin.

In algemene zin wordt opgemerkt dat bij analyse van mengmonsters de gehalten in de individuele deelmonsters van een mengmonster zowel hoger als lager kunnen zijn dan de aangetoonde gehalten in het betreffende mengmonster. Er kan in gevallen waarbij sprake is van ruime overschrijdingen van de achtergrondwaarde, gemeten in een mengmonster, niet worden uitgesloten dat individuele deelmonsters gehalten boven de tussen- of interventiewaarde bevatten.

T.a.v. historische (bodem) informatie van de locatie wordt opgemerkt dat de geraadpleegde bronnen niet altijd zonder fouten en volledig zijn. Voor het verkrijgen van historische informatie is Sigma Bouw & Milieu afhankelijk van deze bronnen, waardoor Sigma Bouw & Milieu niet kan instaan voor de juistheid en volledigheid van de verzamelde historische informatie. Het kan voorkomen dat niet alle bronnen zijn geraadpleegd, doordat ze niet voorhanden waren. Hierdoor kan informatie ontbreken. Dit bodemonderzoek is op zorgvuldige wijze uitgevoerd conform de toepasselijke en van kracht zijnde regelgeving en methoden. Een bodemonderzoek wordt in zijn algemeenheid echter uitgevoerd door het, conform de geldende richtlijnen, steekproefsgewijs bemonsteren van de bodem d.m.v. een representatief geacht aantal monsters, waardoor het, op basis van de resultaten van een bodemonderzoek, onmogelijk is om garanties af te geven ten aanzien van de milieuhygiënische bodemkwaliteit.

Een verkennd bodemonderzoek geeft nooit volledige zekerheid omtrent de toestand van de bodem ter plaatse van een locatie. Het onderzoek dient geïnterpreteerd worden als een inschatting van de verontreinigingssituatie op een bepaald moment. Het is echter op basis van dit onderzoek nooit uit te sluiten dat er lokaal afwijkingen in de bodem voorkomen. Het kan op basis van dit onderzoek niet uitgesloten worden dat zich op de locatie verontreiniging bevindt welke in dit onderzoek niet is aangetroffen/ontdekt.

Het uitgevoerde verkennd bodemonderzoek is dan ook indicatief en een momentopname. De resultaten van het onderzoek kunnen minder representatief worden naarmate de tijd verstrijkt. Eventuele toekomstige activiteiten, calamiteiten, sloopwerkzaamheden, bouwrijp maken en/of aanvoer van grond van elders, kunnen de bodemkwaliteit (sterk) beïnvloeden. Tijdens werkzaamheden in de bodem dient men alert te blijven op waarneembare bijzonderheden, die kunnen duiden op eventuele verontreinigingen

Het onderzoek is gebaseerd op informatie van derden en het verrichten van een beperkt aantal boringen en analyses, conform de geldende richtlijnen. Hierdoor is het mogelijk dat niet alle informatie is verkregen, dan wel dat niet alle afwijkingen in de bodem zijn geconstateerd.

Sigma Bouw & Milieu aanvaardt derhalve op generlei wijze aansprakelijkheid voor de gevolgen/schade dan wel enige andere indirecte incidentele of gevolgschade welke voortvloeien uit beslissingen welke worden genomen op basis van de onderzoeksresultaten van het onderhavige onderzoek als in de praktijk blijkt dat de verontreinigingssituatie anders is dan in dit onderzoek vermeld.



## LITERATUURLIJST

1. Bodemonderzoeksstrategie bij verkennend bodemonderzoek volgens de Nederlandse norm, NEN 5740+A1 (NNI, april 2016).
2. Boringen zijn geplaatst volgens de eisen uit het SIKB-protocol 2001 (vigerende versie).
3. Grondmonsters zijn genomen volgens de eisen uit het SIKB-protocol 2001 (vigerende versie), grondwatermonsters zijn genomen volgens de eisen uit het SIKB-protocol 2002 (vigerende versie).
4. De conservering van monsters in het veld is uitgevoerd volgens de eisen uit de SIKB-protocollen 2001 en 2002 (vigerende versie).
5. Regeling Bodemkwaliteit" (zie vigerende versies op [www.wetten.overheid.nl](http://www.wetten.overheid.nl) of [www.rwsleefomgeving.nl](http://www.rwsleefomgeving.nl))
6. Circulaire Bodemsanering (zie vigerende versies op [www.wetten.overheid.nl](http://www.wetten.overheid.nl) of [www.rwsleefomgeving.nl](http://www.rwsleefomgeving.nl))
7. Classificatie van onverharde grondmonsters, NEN 5104, september 1989.
8. Geologische overzichtskaarten van Nederland, Rijks Geologische Dienst, 1995.
9. Grondwaterstromingsstelsels in Nederland, Ministerie van Landbouw, Natuurbeheer en Visserij, 1989.
10. Strategie voor het uitvoeren van vooronderzoek bij verkennend en nader bodemonderzoek, NEN 5725, (NNI januari 2009).
11. Bodem-Monsterneming van grondwater, NEN 5744, (NNI maart 2011).
12. NEN 5707+C1; Bodem - Inspectie, monsterneming en analyse van asbest in bodem en partijen grond; uitgifte augustus 2016.



## COLOFON

**opdrachtgever** : **dhr. P. Dassen**  
**project** : **verkennend milieukundig bodemonderzoek volgens NEN-5740+A1  
Oosterwijk WZ nr. 89 te Nieuw-Dordrecht**  
**omvang rapport** : **25 blz.**  
**datum** : **26 maart 2019**  
**projectleider** : **ing. A.D.M. van Wuykhuyse**

Auteur	Paraaf	Gecontroleerd door	Paraaf	Datum	Status
Ing. A.D.M. van Wuykhuyse		Ing. M.J.A. van Wuykhuyse		26 maart 2019	definitief

## BIJLAGE 1 TOPOGRAFISCH OVERZICHT



Adviesgroepen:

- Bouw
- Milieu

Sigma Bouw & Milieu  
Phileas Foggstraat 153  
7825 AW Emmen  
Tel. (0591) 65 91 28  
Fax (0591) 65 93 25

<http://www.sigma-bm.nl>

email: [info@sigma-bm.nl](mailto:info@sigma-bm.nl)

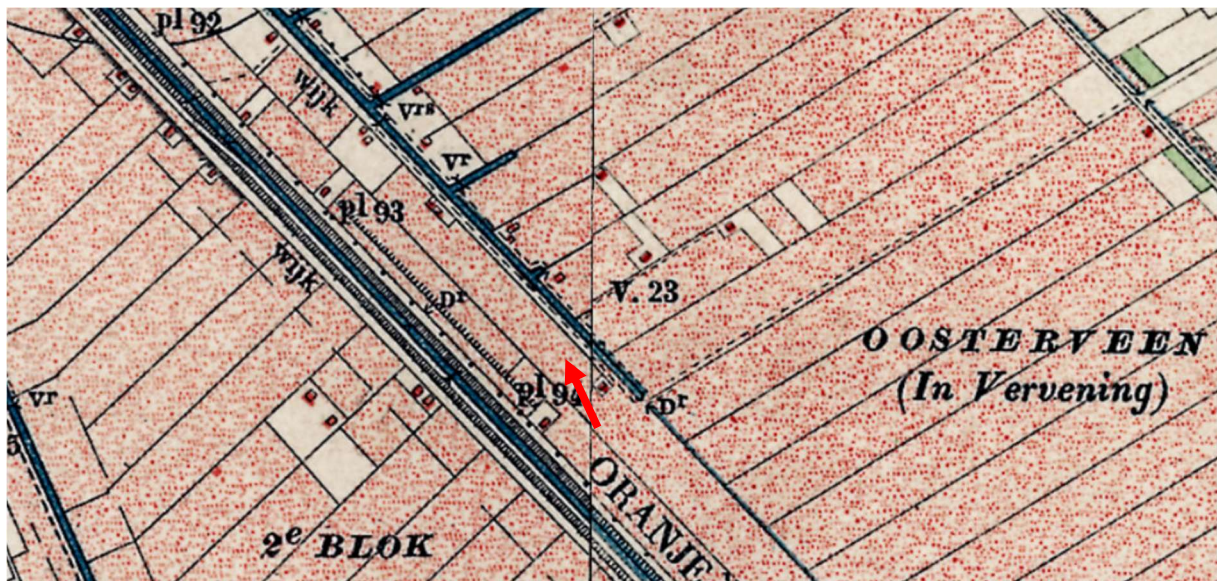

Situatie rond 1915

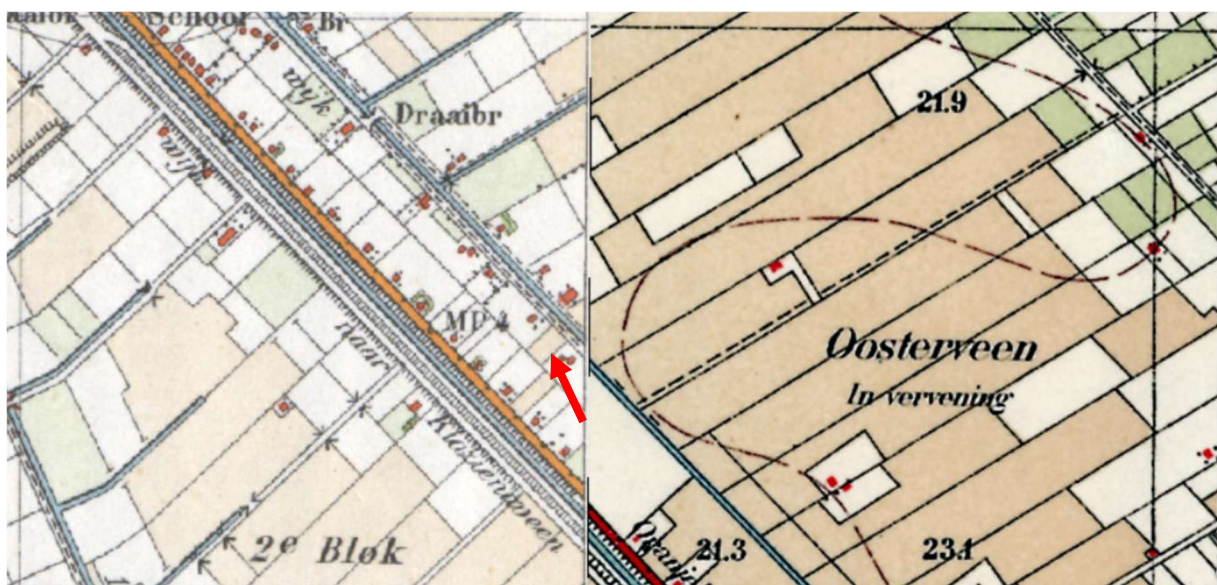

Situatie rond 1950



Situatie rond 1975

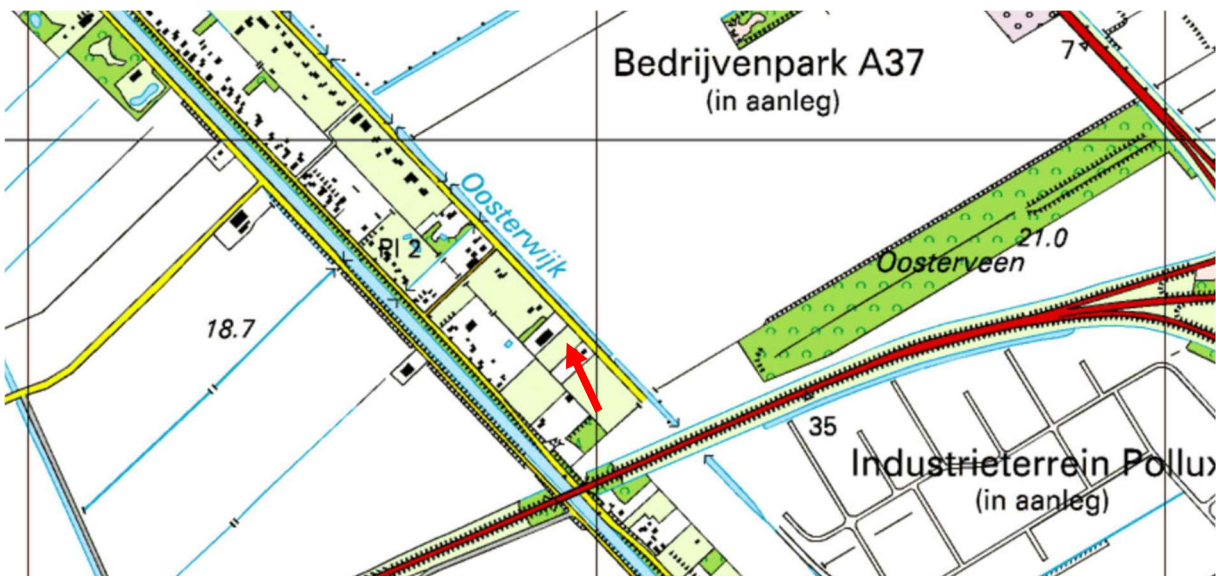

Situatie rond 2000

# BIJLAGE 2 ONDERZOEKSLOCATIE

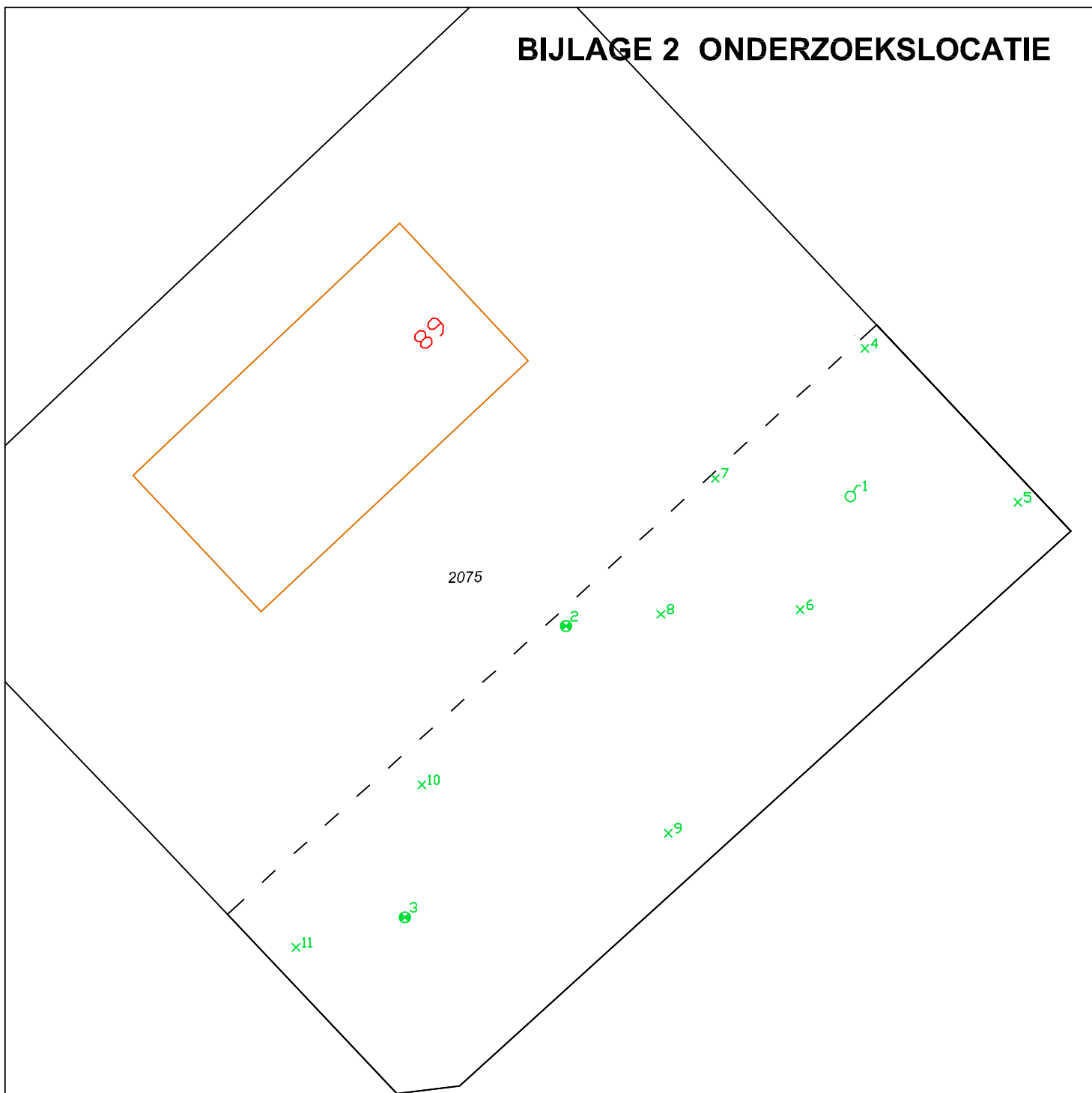

Kadastraal sectie AE, nr. 2075, gemeente Emmen

### Legenda

▼	gras/braak	⊗	tegels
⊘	puin, split ed.	▨	asfalt
⊞	klinkers	⊙	grind

⊙	= combinatie boring/peilbuis
x	= boring tot 0.5 m -mv.
✖	= boring tot 1.0 m -mv.
⊗	= boring tot 2.0 m -mv.



Phileas Foggstraat 153 Vakgebieden:  
7825 AW EMMEN  Bouw  
tel. (0591) 65 91 28  Milieu  
fax (0591) 65 93 25

<http://www.sigma-bm.nl>

project: Oosterwijk W.Z. nr. 89 te Nieuw-Dordrecht

opdrachtgever: dhr. P. Dassen

onderdeel: Bijlage

datum: 26-03-2019

schaal: 1:500

werknr.: 19-M8748

bladnr.: 1

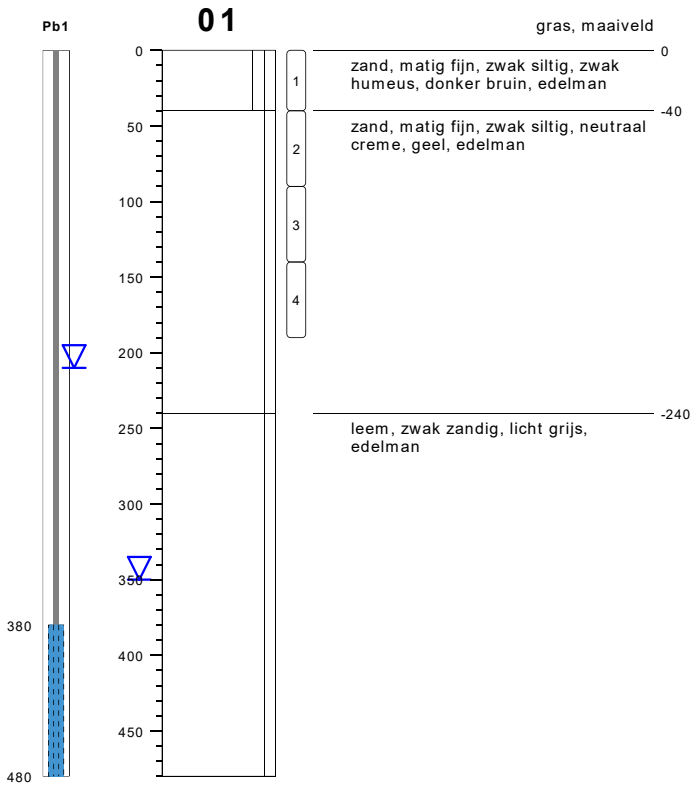

type **peilbuis met 1 filter**  
 datum **03-01-2019**  
 boormeester **M.van Wuykhuyse**

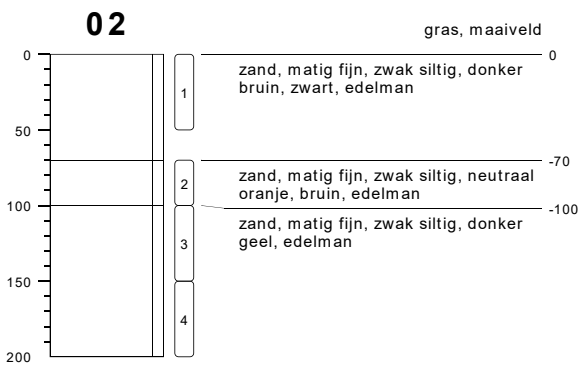

type **grondboring**  
 datum **03-01-2019**  
 boormeester **M.van Wuykhuyse**

## bodemprofielen schaal 1:50

onderzoek **Oosterwijk naast 89, Oranjedorp**  
 projectcode **18-M8748**  
 datum **26-03-2019**  
 getekend conform **NEN 5104**  
 pagina **1 van 4**



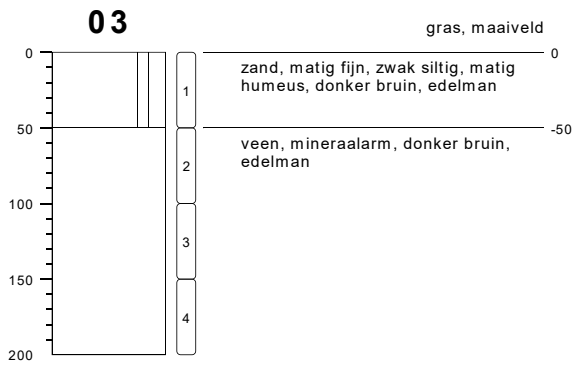

type **grondboring**  
 datum **03-01-2019**  
 boormeester **M.van Wuykhuyse**



type **grondboring**  
 datum **03-01-2019**  
 boormeester **M.van Wuykhuyse**

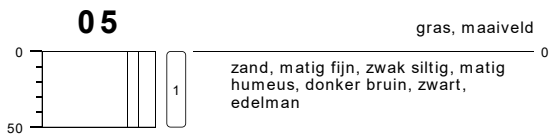

type **grondboring**  
 datum **03-01-2019**  
 boormeester **M.van Wuykhuyse**

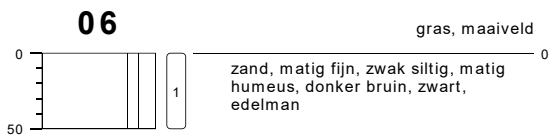

type **grondboring**  
 datum **03-01-2019**  
 boormeester **M.van Wuykhuyse**

## bodemprofielen **schaal 1:50**

onderzoek **Oosterwijk naast 89, Oranjedorp**  
 projectcode **18-M8748**  
 datum **26-03-2019**  
 getekend conform **NEN 5104**  
 pagina **2 van 4**



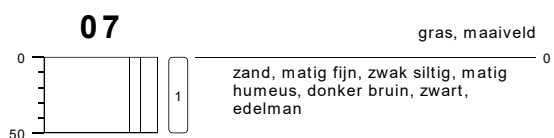

type **grondboring**  
 datum **03-01-2019**  
 boormeester **M.van Wuykhuyse**

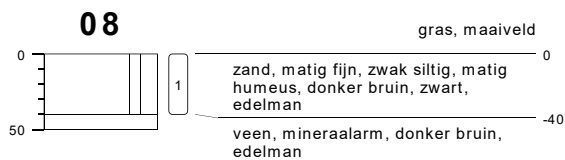

type **grondboring**  
 datum **03-01-2019**  
 boormeester **M.van Wuykhuyse**



type **grondboring**  
 datum **03-01-2019**  
 boormeester **M.van Wuykhuyse**



type **grondboring**  
 datum **03-01-2019**  
 boormeester **M.van Wuykhuyse**

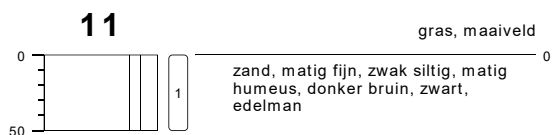

type **grondboring**  
 datum **03-01-2019**  
 boormeester **M.van Wuykhuyse**

## bodemprofielen **schaal 1:50**

onderzoek **Oosterwijk naast 89, Oranjedorp**  
 projectcode **18-M8748**  
 datum **26-03-2019**  
 getekend conform **NEN 5104**  
 pagina **3 van 4**





## PEILBUIS

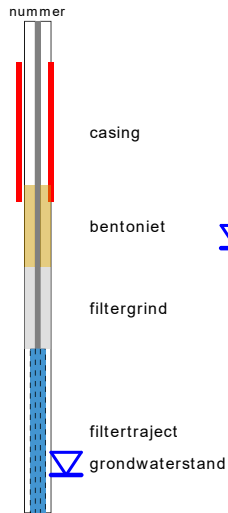

## BORING



## OLIE OP WATER REACTIE

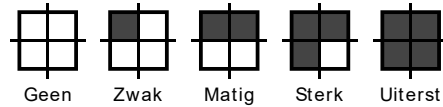

## GEUR INTENISTEIT

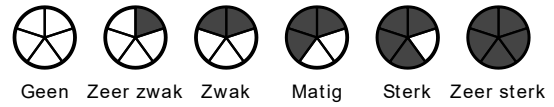

## GRONDSOORTEN



## MATE VAN BIJMENGING

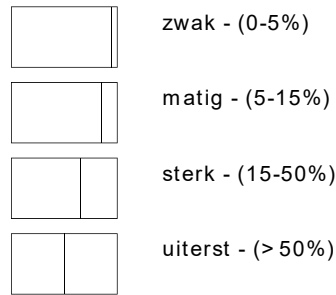

## VERHARDINGEN

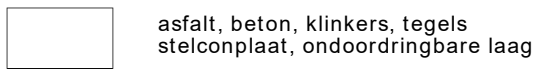

## GRADATIE ZAND

uf = uiterst fijn (63-105 um)  
 zf = zeer fijn (105-150 um)  
 mf = matig fijn (150-210 um)  
 mg = matig grof (210-300 um)  
 zg = zeer grof (300-420 um)  
 ug = uiterst grof (420-2000 um)

## OVERIG

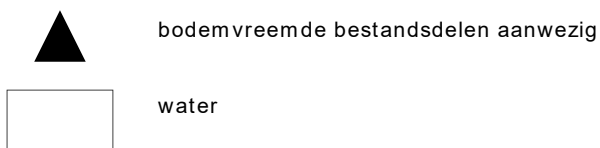

## GRADATIE GRIND

f = fijn (2-5.6 mm)  
 mg = matig grof (5.6-16 mm)  
 zg = zeer grof (16-63 mm)

## BESCHRIJVING BODEMLAAG

pid = photo ionisatie detector  
 bv = bodemvocht  
 ow = olie op water

**BIJLAGE 4 ANALYSECERTIFICATEN**

---



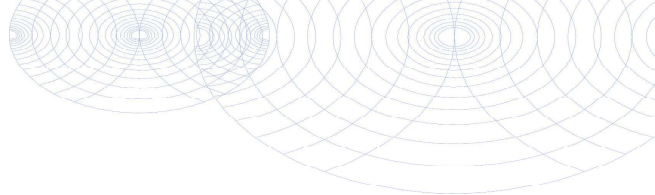

Sigma Bouw & Milieu  
T.a.v. marcel  
Phileas Foggstraat 153  
7825AW EMMEN  
NETHERLANDS

## Analysecertificaat

Datum: 09-Jan-2019

Hierbij ontvangt u de resultaten van het navolgende laboratoriumonderzoek.

Certificaatnummer/Versie	2019000906/1
Uw project/verslagnummer	18-M8748
Uw projectnaam	Oosterwijk naast 81, Oranjedorp
Uw ordernummer	
Monster(s) ontvangen	04-Jan-2019

Dit certificaat mag uitsluitend in zijn geheel worden gereproduceerd.  
De analyse resultaten hebben alleen betrekking op het beproefde object.

De grondmonsters worden tot 4 weken na datum ontvangst bewaard en watermonsters tot 2 weken na datum ontvangst. Zonder tegenbericht worden de monsters nadien afgevoerd.  
Indien de monsters langer bewaard dienen te blijven verzoeken wij U dit exemplaar uiterlijk 1 werkdag voor afloop van de standaardbewaarperiode ondertekend aan ons te retourneren. Voor de kosten van het langer bewaren van monsters verwijzen wij naar de prijslijst.

Bewaren tot:

Datum:

Naam:

Handtekening:

Wij vertrouwen erop uw opdracht hiermee naar verwachting te hebben uitgevoerd, mocht U naar aanleiding van dit analysecertificaat nog vragen hebben verzoeken wij U contact op te nemen met de afdeling Verkoop en Advies.

Met vriendelijke groet,

Eurofins Analytico B.V.



Ing. A. Veldhuizen  
Technical Manager

Eurofins Analytico B.V.

Gildeweg 42-46  
3771 NB Barneveld  
P.O. Box 459  
3770 AL Barneveld NL

Tel. +31 (0)34 242 63 00  
Fax +31 (0)34 242 63 99  
E-mail [info-env@eurofins.nl](mailto:info-env@eurofins.nl)  
Site [www.eurofins.nl](http://www.eurofins.nl)

BNP Paribas S.A. 227 9245 25  
IBAN: NL71BNPA0227924525  
BIC: BNPANL2A  
KvK/CoC No. 09088623  
BTW/VAT No. NL 8043.14.883.B01

Eurofins Analytico B.V. is ISO 14001: 2004 gecertificeerd door TÜV en erkend door het Vlaamse Gewest (OVAM en Dep. Omgeving), het Brusselse Gewest (BIM), het Waalse Gewest (DGRNE-OWD) en door de overheid van Luxemburg (MEV).

## Analysecertificaat

Uw project/verslagnummer	18-M8748	Certificaatnummer/Versie	2019000906/1
Uw projectnaam	Oosterwijk naast 81, Oranjedorp	Startdatum	04-Jan-2019
Uw ordernummer		Rapportagedatum	09-Jan-2019/09:24
Monsternemer	marcel	Bijlage	A, B, C
Monstermatrix	Grond (AS3000)	Pagina	1/2

Analyse	Eenheid	1	2	3
<b>Voorbehandeling</b>				
Cryogeen malen AS3000		Uitgevoerd	Uitgevoerd	Uitgevoerd
<b>Bodemkundige analyses</b>				
S Droge stof	% (m/m)	82.9	81.5	90.3
S Organische stof	% (m/m) ds	8.7	8.4	1.1
Gloeirest	% (m/m) ds	91.0	91.3	98.8
S Korrelgrootte < 2 µm (Lutum)	% (m/m) ds	3.9	3.6	<2.0
<b>Metalen</b>				
S Barium (Ba)	mg/kg ds	<20	<20	<20
S Cadmium (Cd)	mg/kg ds	<0.20	<0.20	<0.20
S Kobalt (Co)	mg/kg ds	<3.0	<3.0	<3.0
S Koper (Cu)	mg/kg ds	9.2	10	<5.0
S Kwik (Hg)	mg/kg ds	<0.050	<0.050	<0.050
S Molybdeen (Mo)	mg/kg ds	<1.5	<1.5	<1.5
S Nikkel (Ni)	mg/kg ds	<4.0	<4.0	<4.0
S Lood (Pb)	mg/kg ds	20	14	<10
S Zink (Zn)	mg/kg ds	45	24	<20
<b>Minerale olie</b>				
Minerale olie (C10-C12)	mg/kg ds	<3.0	<3.0	<3.0
Minerale olie (C12-C16)	mg/kg ds	<5.0	<5.0	<5.0
Minerale olie (C16-C21)	mg/kg ds	<5.0	<5.0	<5.0
Minerale olie (C21-C30)	mg/kg ds	13	13	<11
Minerale olie (C30-C35)	mg/kg ds	28	23	<5.0
Minerale olie (C35-C40)	mg/kg ds	<6.0	<6.0	<6.0
S Minerale olie totaal (C10-C40)	mg/kg ds	55	48	<35
Chromatogram olie (GC)		Zie bijl.	Zie bijl.	
<b>Polychloorbifenylen, PCB</b>				
S PCB 28	mg/kg ds	<0.0010	<0.0010	<0.0010
S PCB 52	mg/kg ds	<0.0010	<0.0010	<0.0010
S PCB 101	mg/kg ds	<0.0010	<0.0010	<0.0010

Nr.	Monsterschrijving	Datum monstername	Monster nr.
1	MM1, 01: 0-40, 02: 0-50, 04: 0-40, 05: 0-50, 06: 0-50, 07: 0-50	03-Jan-2019	10490336
2	MM2, 03: 0-50, 08: 0-40, 09: 0-40, 10: 0-50, 11: 0-50	03-Jan-2019	10490337
3	MM3, 01: 40-90, 01: 90-140, 01: 140-190, 02: 70-100, 02: 100-150, 02: 150-200	03-Jan-2019	10490338

Eurofins Analytico B.V.

Gildeweg 42-46  
3771 NB Barneveld  
P.O. Box 459  
3770 AL Barneveld NL  
Tel. +31 (0)34 242 63 00  
Fax +31 (0)34 242 63 99  
E-mail info-env@eurofins.nl  
Site www.eurofins.nl

BNP Paribas S.A. 227 9245 25  
IBAN: NL71BNPA0227924525  
BIC: BNPANL2A  
KvK/CoC No. 09088623  
BTW/VAT No. NL 8043.14.883.B01



Q: door RvA geaccrediteerde verrichting  
A: AP04 erkende verrichting  
S: AS SIKB erkende verrichting  
V: VLAREL erkende verrichting  
M: MCERTS erkend

Dit certificaat mag uitsluitend in zijn geheel worden gereproduceerd.  
Eurofins Analytico B.V. is ISO 14001: 2004 gecertificeerd door TÜV en erkend door het Vlaamse Gewest (OVAM en Dep. Omgeving), het Brusselse Gewest (BIM), het Waalse Gewest (DGRNE-OWD) en door de overheid van Luxemburg (MEV).



## Analysecertificaat

Uw project/verslagnummer	18-M8748	Certificaatnummer/Versie	2019000906/1
Uw projectnaam	Oosterwijk naast 81, Oranjedorp	Startdatum	04-Jan-2019
Uw ordernummer		Rapportagedatum	09-Jan-2019/09:24
Monsternemer	marcel	Bijlage	A, B, C
Monstermatrix	Grond (AS3000)	Pagina	2/2

Analyse	Eenheid	1	2	3
S PCB 118	mg/kg ds	<0.0010	<0.0010	<0.0010
S PCB 138	mg/kg ds	<0.0010	<0.0010	<0.0010
S PCB 153	mg/kg ds	<0.0010	<0.0010	<0.0010
S PCB 180	mg/kg ds	<0.0010	<0.0010	<0.0010
S PCB (som 7) (factor 0,7)	mg/kg ds	0.0049 <sup>1)</sup>	0.0049 <sup>1)</sup>	0.0049 <sup>1)</sup>
<b>Polycyclische Aromatische Koolwaterstoffen, PAK</b>				
S Naftaleen	mg/kg ds	<0.050	<0.050	<0.050
S Fenanthreen	mg/kg ds	<0.050	<0.050	<0.050
S Anthraceen	mg/kg ds	<0.050	<0.050	<0.050
S Fluorantheen	mg/kg ds	<0.050	<0.050	<0.050
S Benzo(a)anthraceen	mg/kg ds	<0.050	<0.050	<0.050
S Chryseen	mg/kg ds	<0.050	<0.050	<0.050
S Benzo(k)fluorantheen	mg/kg ds	<0.050	<0.050	<0.050
S Benzo(a)pyreen	mg/kg ds	<0.050	<0.050	<0.050
S Benzo(ghi)peryleen	mg/kg ds	<0.050	<0.050	<0.050
S Indeno(123-cd)pyreen	mg/kg ds	<0.050	<0.050	<0.050
S PAK VROM (10) (factor 0,7)	mg/kg ds	0.35 <sup>1)</sup>	0.35 <sup>1)</sup>	0.35 <sup>1)</sup>

Nr.	Monsterschrijving	Datum monstername	Monster nr.
1	MM1, 01: 0-40, 02: 0-50, 04: 0-40, 05: 0-50, 06: 0-50, 07: 0-50	03-Jan-2019	10490336
2	MM2, 03: 0-50, 08: 0-40, 09: 0-40, 10: 0-50, 11: 0-50	03-Jan-2019	10490337
3	MM3, 01: 40-90, 01: 90-140, 01: 140-190, 02: 70-100, 02: 100-150, 02: 150-200	03-Jan-2019	10490338

Eurofins Analytico B.V.

Gildeweg 42-46  
3771 NB Barneveld  
P.O. Box 459  
3770 AL Barneveld NL

Tel. +31 (0)34 242 63 00  
Fax +31 (0)34 242 63 99  
E-mail info-env@eurofins.nl  
Site www.eurofins.nl

BNP Paribas S.A. 227 9245 25  
IBAN: NL71BNPA0227924525  
BIC: BNPANL2A  
KvK/CoC No. 09088623  
BTW/VAT No. NL 8043.14.883.B01



Q: door RvA geaccrediteerde verrichting  
A: AP04 erkende verrichting  
S: AS SIKB erkende verrichting  
V: VLAREL erkende verrichting  
M: MCERTS erkend

Dit certificaat mag uitsluitend in zijn geheel worden gereproduceerd.  
Eurofins Analytico B.V. is ISO 14001: 2004 gecertificeerd door TÜV en erkend door het Vlaamse Gewest (OVAM en Dep. Omgeving), het Brusselse Gewest (BIM), het Waalse Gewest (DGRNE-OWD) en door de overheid van Luxemburg (MEV).

Akkoord  
Pr.coörd.



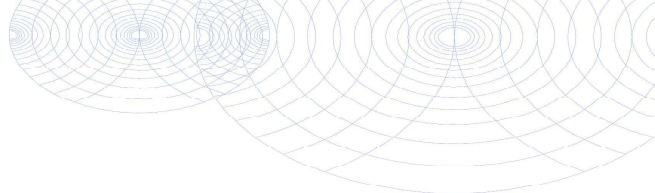

**Bijlage (A) met deelmonsterinformatie behorende bij analysecertificaat 2019000906/1**

Pagina 1/1

Monster nr.	Boornr	Omschrijving	Van	Tot	Barcode	Monstername ID/Monsteromsch.
10490336	01		0	40	0537230784	MM1, 01: 0-40, 02: 0-50, 04: 0
10490336	02		0	50	0537230759	MM1, 01: 0-40, 02: 0-50, 04: 0
10490336	04		0	40	0537230780	MM1, 01: 0-40, 02: 0-50, 04: 0
10490336	05		0	50	0537230776	MM1, 01: 0-40, 02: 0-50, 04: 0
10490336	06		0	50	0537230779	MM1, 01: 0-40, 02: 0-50, 04: 0
10490336	07		0	50	0537230572	MM1, 01: 0-40, 02: 0-50, 04: 0
10490337	03		0	50	0537230771	MM2, 03: 0-50, 08: 0-40, 09: 0
10490337	08		0	40	0537230782	MM2, 03: 0-50, 08: 0-40, 09: 0
10490337	09		0	40	0537230557	MM2, 03: 0-50, 08: 0-40, 09: 0
10490337	10		0	50	0537230775	MM2, 03: 0-50, 08: 0-40, 09: 0
10490337	11		0	50	0537230781	MM2, 03: 0-50, 08: 0-40, 09: 0
10490338	01		40	90	0537230769	MM3, 01: 40-90, 01: 90-140, 0
10490338	01		90	140	0537230764	MM3, 01: 40-90, 01: 90-140, 0
10490338	01		140	190	0537230788	MM3, 01: 40-90, 01: 90-140, 0
10490338	02		70	100	0537230767	MM3, 01: 40-90, 01: 90-140, 0
10490338	02		100	150	0537230765	MM3, 01: 40-90, 01: 90-140, 0
10490338	02		150	200	0537230755	MM3, 01: 40-90, 01: 90-140, 0



**Eurofins Analytico B.V.**

Gildeweg 42-46  
 3771 NB Barneveld  
 P.O. Box 459  
 3770 AL Barneveld NL  
 Tel. +31 (0)34 242 63 00  
 Fax +31 (0)34 242 63 99  
 E-mail info-env@eurofins.nl  
 Site www.eurofins.nl

BNP Paribas S.A. 227 9245 25  
 IBAN: NL71BNPA0227924525  
 BIC: BNPANL2A  
 KvK/CoC No. 09088623  
 BTW/VAT No. NL 8043.14.883.B01

Eurofins Analytico B.V. is ISO 14001: 2004 gecertificeerd door TÜV en erkend door het Vlaamse Gewest (OVAM en Dep. Omgeving), het Brusselse Gewest (BIM), het Waalse Gewest (DGRNE-OWD) en door de overheid van Luxemburg (MEV).

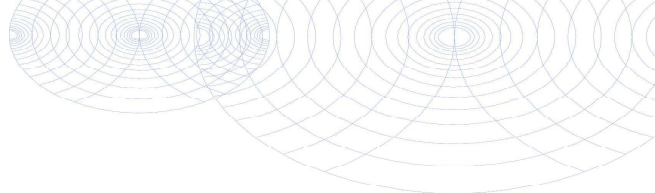
**Bijlage (B) met opmerkingen behorende bij analysecertificaat 2019000906/1**

Pagina 1/1

**Opmerking 1)**De toetswaarde van de som is gelijk aan de sommatie van  $0,7 \cdot R_G$ **Eurofins Analytico B.V.**

Gildeweg 42-46      Tel. +31 (0)34 242 63 00  
3771 NB Barneveld      Fax +31 (0)34 242 63 99  
P.O. Box 459      E-mail [info-env@eurofins.nl](mailto:info-env@eurofins.nl)  
3770 AL Barneveld NL      Site [www.eurofins.nl](http://www.eurofins.nl)

BNP Paribas S.A. 227 9245 25  
IBAN: NL71BNPA0227924525  
BIC: BNPANL2A  
KvK/CoC No. 09088623  
BTW/VAT No. NL 8043.14.883.B01

Eurofins Analytico B.V. is ISO 14001: 2004 gecertificeerd door TÜV en erkend door het Vlaamse Gewest (OVAM en Dep. Omgeving), het Brusselse Gewest (BIM), het Waalse Gewest (DGRNE-OWD) en door de overheid van Luxemburg (MEV).

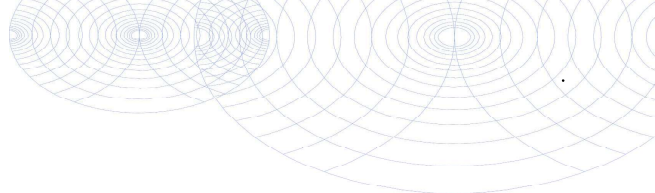

**Bijlage (C) met methodeverwijzingen behorende bij analysecertificaat 2019000906/1**

Pagina 1/1

Analyse	Methode	Techniek	Methode referentie
Uitscan Cryo Samplamate	W0106	Voorbehandeling	Cf. AS3000
Droge Stof	W0104	Gravimetrie	Cf. pb 3010-2 en gw. NEN-EN 15934
Organische stof (gloeiverlies)	W0109	Gravimetrie	Cf. pb 3010-3 en cf. NEN 5754
Korrelgrootte < 2 µm (lutum)	W0171	Sedimentatie	Cf. pb 3010-4 en cf. NEN 5753
Barium (Ba)	W0423	ICP-MS	Cf. pb 3010-5 en cf. NEN-EN-ISO 17294-2
Cadmium (Cd)	W0423	ICP-MS	Cf. pb 3010-5 en cf. NEN-EN-ISO 17294-2
Kobalt (Co)	W0423	ICP-MS	Cf. pb 3010-5 en cf. NEN-EN-ISO 17294-2
Koper (Cu)	W0423	ICP-MS	Cf. pb 3010-5 en cf. NEN-EN-ISO 17294-2
Kwik (Hg)	W0423	ICP-MS	Cf. pb 3010-5 en cf. NEN-EN-ISO 17294-2
Molybdeen (Mo)	W0423	ICP-MS	Cf. pb 3010-5 en cf. NEN-EN-ISO 17294-2
Nikkel (Ni)	W0423	ICP-MS	Cf. pb 3010-5 en cf. NEN-EN-ISO 17294-2
Lood (Pb)	W0423	ICP-MS	Cf. pb 3010-5 en cf. NEN-EN-ISO 17294-2
Zink (Zn)	W0423	ICP-MS	Cf. pb 3010-5 en cf. NEN-EN-ISO 17294-2
Minerale Olie (C10-C40)	W0202	GC-FID	Cf. pb 3010-7 en gw. NEN-EN-ISO 16703
Chromatogram M0 (GC)	W0202	GC-FID	Gelijkw. NEN-EN-ISO 16703
PCB (7)	W0271	GC-MS	Cf. pb 3010-8 en gw. NEN 6980
PAK som AS3000/AP04	W0271	GC-MS	Cf. pb. 3010-6 en gw. NEN-ISO 18287
PAK (10) (VR0M)	W0271	GC-MS	Cf. pb. 3010-6 en gw. NEN-ISO 18287

Nadere informatie over de toegepaste onderzoeksmethoden alsmede een classificatie van de meetonzekerheid staan vermeld in ons overzicht "Specificaties analysemethoden", versie juni 2016.



Eurofins Analytico B.V.

Gildeweg 42-46  
3771 NB Barneveld  
P.O. Box 459  
3770 AL Barneveld NL

Tel. +31 (0)34 242 63 00  
Fax +31 (0)34 242 63 99  
E-mail info-env@eurofins.nl  
Site www.eurofins.nl

BNP Paribas S.A. 227 9245 25  
IBAN: NL71BNPA0227924525  
BIC: BNPANL2A  
KvK/CoC No. 09088623  
BTW/VAT No. NL 8043.14.883.B01

Eurofins Analytico B.V. is ISO 14001: 2004 gecertificeerd door TÜV en erkend door het Vlaamse Gewest (OVAM en Dep. Omgeving), het Brusselse Gewest (BIM), het Waalse Gewest (DGRNE-OWD) en door de overheid van Luxemburg (MEV).



**Chromatogram TPH/ Mineral Oil**

Sample ID.: 10490336

Certificate no.: 2019000906

Sample description.: MM1, 01: 0-40, 02: 0-50, 04: 0-40, 05: 0-50, 06: 0

∇

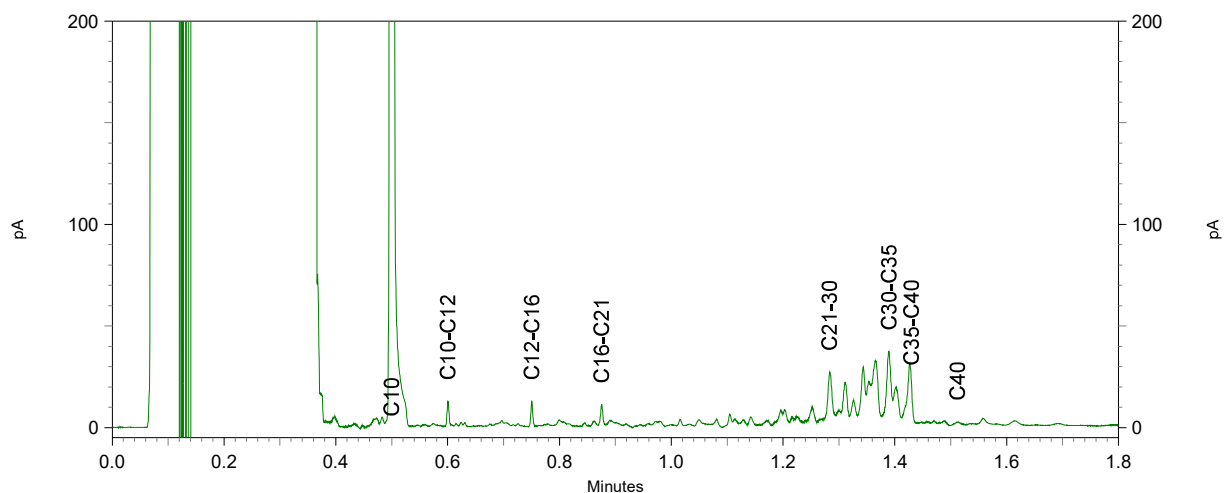
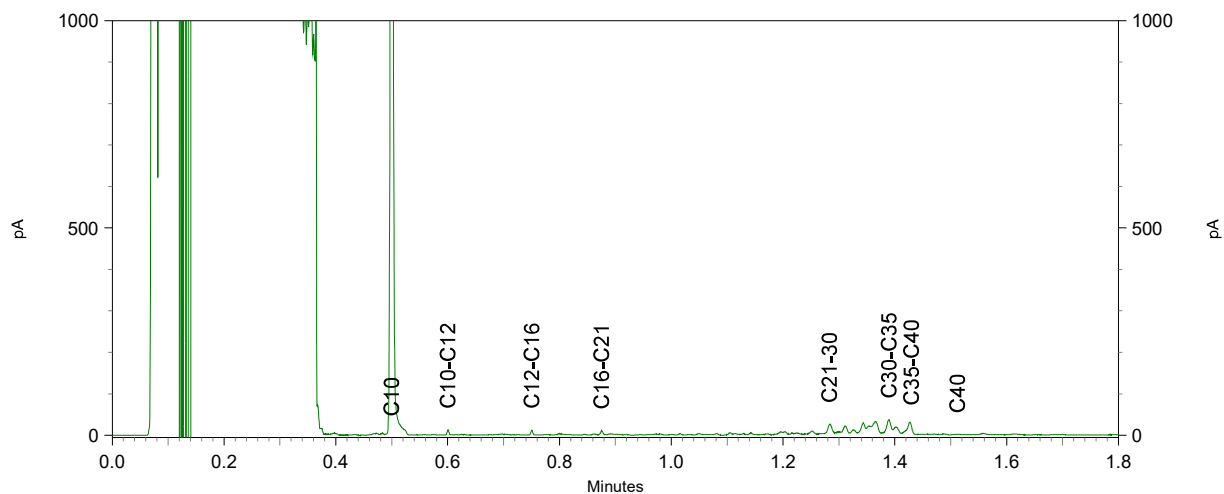
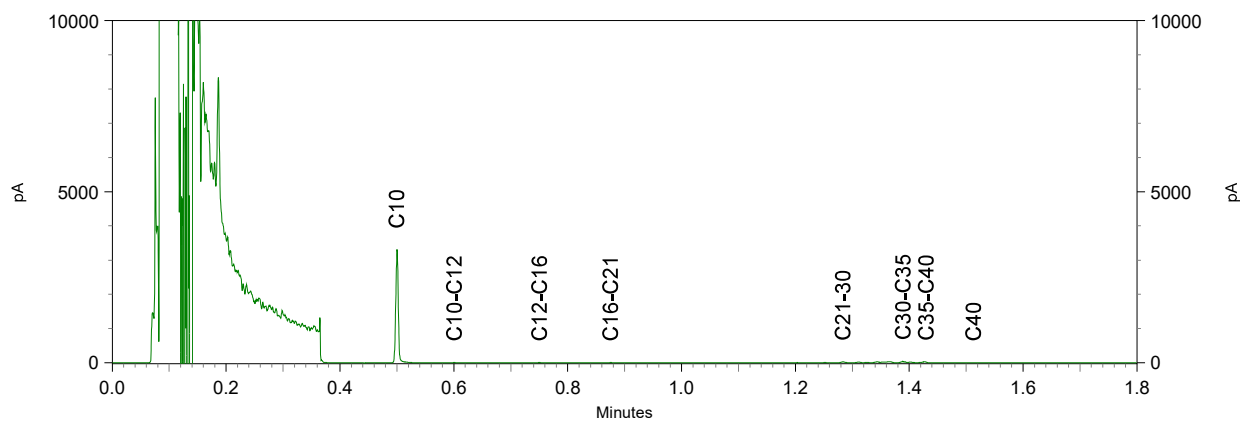

Sample ID.: 10490337

Certificate no.: 2019000906

Sample description.: MM2, 03: 0-50, 08: 0-40, 09: 0-40, 10: 0-50, 11: 0

∇

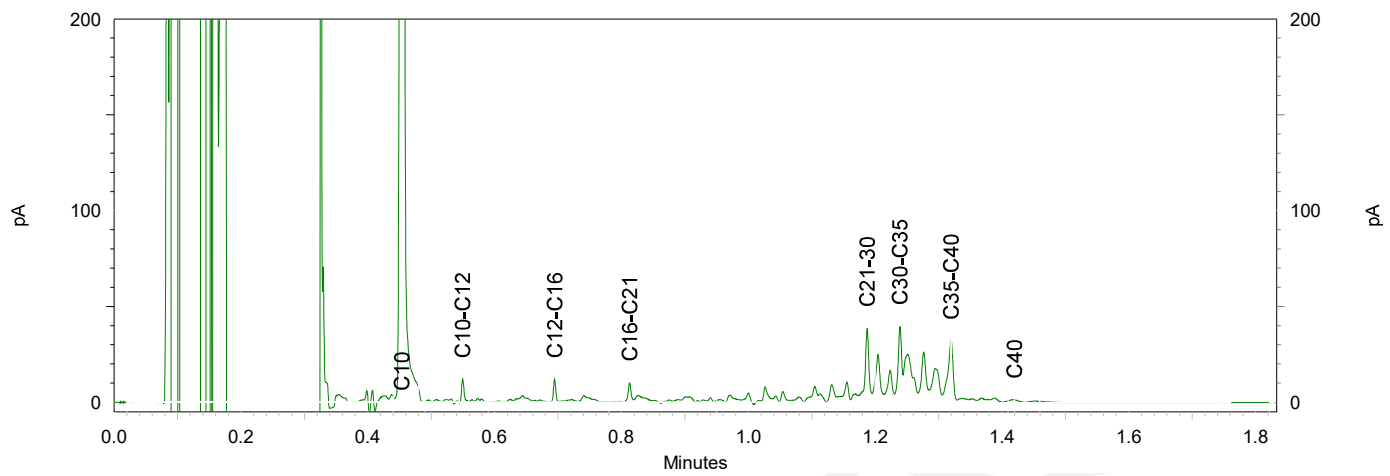
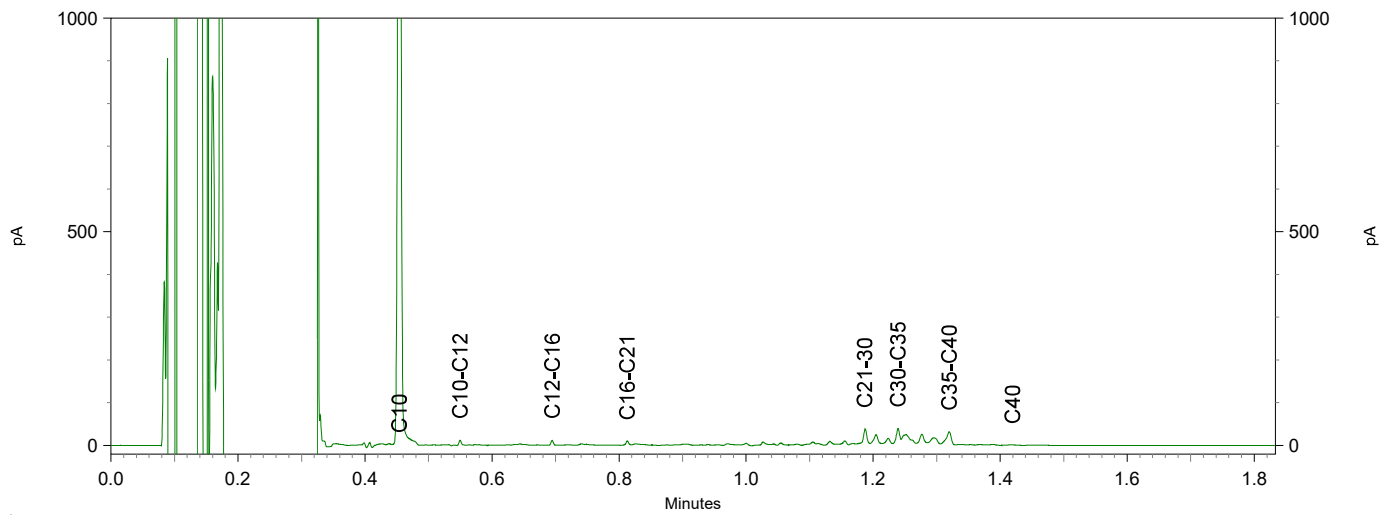
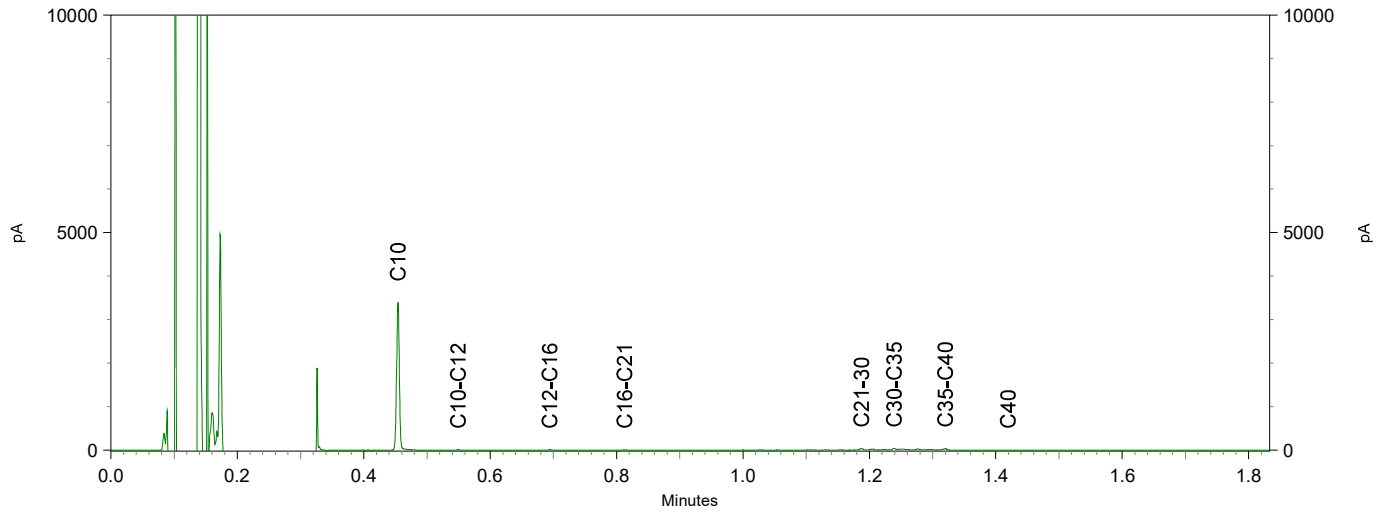

Sigma Bouw en Milieu  
T.a.v. Bodem-Sigma  
Phileas Foggstraat 153  
7825 AW EMMEN

Uw kenmerk : OPID 12629764#18-M8748-Oosterwijk naast 81 Oranje  
Ons kenmerk : Project 849724  
Validatieref. : 849724\_certificaat\_v1  
Opdrachtverificatiecode: MTTV-RXWT-DDVU-GITD  
Bijlage(n) : 2 tabel(len) + 1 oliechromatogram(men) + 1 bijlage(n)

Amsterdam, 23 januari 2019

Hierbij zend ik u de resultaten van het laboratoriumonderzoek dat op uw verzoek is uitgevoerd in de door u aangeboden monsters.

De resultaten hebben uitsluitend betrekking op de monsters, zoals die door u voor analyse ter beschikking werden gesteld.

Het onderzoek is, met uitzondering van eventueel uitbesteed onderzoek, uitgevoerd door Eurofins Omegam volgens de methoden zoals ze zijn vastgelegd in het geldende accreditatie-certificaat L086 en/of in de bundel "Analysevoorschriften Eurofins Omegam". De in dit onderzoek uitgevoerde onderzoeksmethoden van de geaccrediteerde analyses zijn in een aparte bijlage als onderdeel van dit analyse-certificaat opgenomen. De methoden zijn, voor zover mogelijk, ontleend aan de accreditatieprogramma's/schema's en NEN- EN- en/of ISO-voorschriften.

Ik wijs u erop dat het analyse-certificaat alleen in zijn geheel mag worden gereproduceerd. Ik vertrouw erop uw opdracht volledig en naar tevredenheid te hebben uitgevoerd. Heeft u naar aanleiding van deze rapportage nog vragen, dan verzoek ik u contact op te nemen met onze klantenservice.

Hoogachtend,  
namens Eurofins Omegam,



Ing. J. Tukker  
Manager productie

Op dit certificaat zijn onze algemene voorwaarden van toepassing.  
Dit analyse-certificaat mag niet anders dan in zijn geheel worden gereproduceerd.

**ANALYSECERTIFICAAT**

**Project code** : 849724  
**Project omschrijving** : OPID 12629764#18-M8748-Oosterwijk naast 81 Oranje  
**Opdrachtgever** : Sigma Bouw en Milieu

**Monsterreferenties**  
**5865383** = Pb1, 01-Pb1: 380-480

**Opgegeven bemonsteringsdatum** : 17/01/2019  
**Ontvangstdatum opdracht** : 17/01/2019  
**Startdatum** : 18/01/2019  
**Monstercode** : 5865383  
**Matrix** : Grondwater

**Anorganische parameters - metalen**
*Metalen ICP-MS (opgelost):*

S barium (Ba)	µg/l	32
S cadmium (Cd)	µg/l	< 0,2
S kobalt (Co)	µg/l	< 2
S koper (Cu)	µg/l	25
S Kwik (Hg) (niet vluchtig)	µg/l	< 0,05
S lood (Pb)	µg/l	< 2
S molybdeen (Mo)	µg/l	< 2
S nikkel (Ni)	µg/l	4,1
S zink (Zn)	µg/l	< 10

**Organische parameters - niet aromatisch**

S minerale olie (florisil clean-up) µg/l < 50

**Organische parameters - aromatisch**
*Vluchtige aromaten:*

S benzeen	µg/l	< 0,2
S ethylbenzeen	µg/l	< 0,2
S naftaleen	µg/l	< 0,02
S o-xyleen	µg/l	< 0,1
S styreen	µg/l	< 0,2
S toluen	µg/l	< 0,2
S xyleen (som m+p)	µg/l	< 0,2
S som xylenen	µg/l	0,2

**Organische parameters - gehalogeneerd**
*Vluchtige chlooralifaten:*

S 1,1,1-trichloorethaan	µg/l	< 0,1
S 1,1,2-trichloorethaan	µg/l	< 0,1
S 1,1-dichloorethaan	µg/l	< 0,2
S 1,1-dichlooretheen	µg/l	< 0,1
S 1,1-dichloorpropan	µg/l	< 0,2
S 1,2-dichloorethaan	µg/l	< 0,2
S 1,2-dichloorpropan	µg/l	< 0,2
S 1,3-dichloorpropan	µg/l	< 0,2
S cis-1,2-dichlooretheen	µg/l	< 0,1
S dichloormethaan	µg/l	< 0,2
S monochlooretheen (vinylchloride)	µg/l	< 0,2
S tetrachlooretheen	µg/l	< 0,1
S tetrachloormethaan	µg/l	< 0,1
S trans-1,2-dichlooretheen	µg/l	< 0,1
S trichlooretheen	µg/l	< 0,2
S trichloormethaan	µg/l	< 0,2
S som C+T dichlooretheen	µg/l	0,1
S som dichloorpropanen	µg/l	0,4

*Vluchtige gehalogeneerde alifaten - divers:*

S tribroommethaan (bromofom) µg/l < 0,2

---

---

**ANALYSECERTIFICAAT**

---

**Project code** : 849724  
**Project omschrijving** : OPID 12629764#18-M8748-Oosterwijk naast 81 Oranje  
**Opdrachtgever** : Sigma Bouw en Milieu

---

## Opmerkingen m.b.t. analyses

---

### Opmerking(en) algemeen

#### Sommatie van concentraties voor groepsparameters

De sommatie is uitgevoerd volgens AS3000 paragraaf 2.5.2 en bijlage 3.

---

## OLIE-ONDERZOEK

Monstercode : 5865383  
Project omschrijving : OPID 12629764#18-M8748-Oosterwijk naast 81 Oranje  
Uw referentie : Pb1, 01-Pb1: 380-480  
Methode : minerale olie (florisil clean-up)

## OLIECHROMATOGRAM

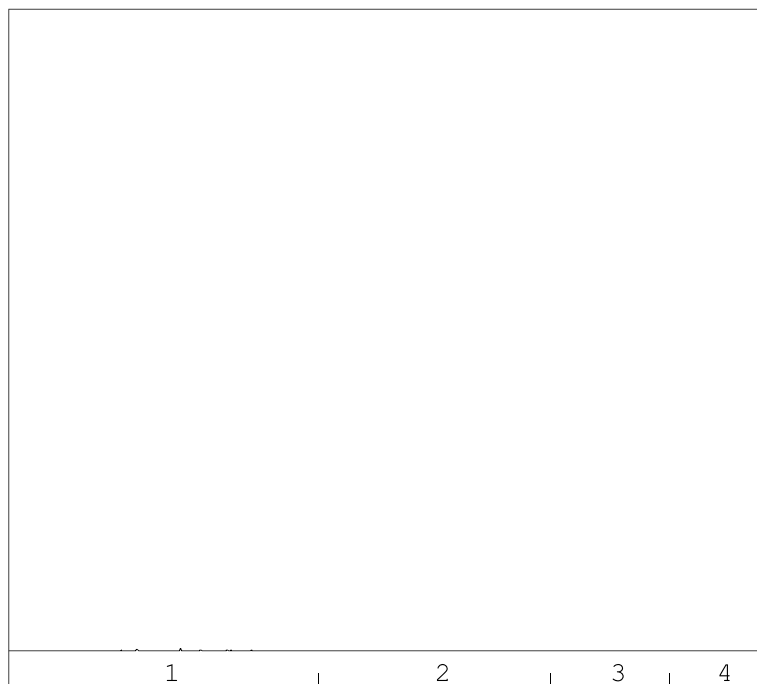

→  
oliefractieverdeling

minerale olie gehalte: <50 µg/l

**Minerale olie**

Interpretatie: raadpleeg voor de typering van de oliesoort de OMEGAM oliebibliotheek.

De hoogte van de signalen is geen maat voor de concentratie van de olie in het monster.  
(Het chromatogram heeft een variabele schaalindeling)

Bij een minerale olie gehalte kleiner dan de rapportagegrens worden geen oliefracties weergegeven.

Dit analyse-certificaat, inclusief voorblad en eventuele bijlage(n), mag niet anders dan in zijn geheel worden gereproduceerd.

---

**ANALYSECERTIFICAAT**

---

**Project code** : 849724  
**Project omschrijving** : OPID 12629764#18-M8748-Oosterwijk naast 81 Oranje  
**Opdrachtgever** : Sigma Bouw en Milieu

---

## Analysmethoden in Grondwater (AS3000)

### AS3000

In dit analysecertificaat zijn de met 'S' gemerkte analyses uitgevoerd volgens de analysmethoden beschreven in het "Accreditatieschema Laboratoriumanalyses voor grond-, waterbodem- en grondwateronderzoek (AS SIKB 3000)". Het laboratoriumonderzoek is uitgevoerd volgens de onderstaande analysmethoden. Deze analyses zijn vastgelegd in het geldende accreditatie-certificaat met bijbehorende verrichtingenlijst L086 van Eurofins Omegam BV.

Barium (Ba)	: Conform AS3110 prestatieblad 3 en conform NEN-EN-ISO 17294-2
Cadmium (Cd)	: Conform AS3110 prestatieblad 3 en conform NEN-EN-ISO 17294-2
Kobalt (Co)	: Conform AS3110 prestatieblad 3 en conform NEN-EN-ISO 17294-2
Koper (Cu)	: Conform AS3110 prestatieblad 3 en conform NEN-EN-ISO 17294-2
Kwik (Hg) (niet vluchtig)	: Conform AS3110 prestatieblad 3 en conform NEN-EN-ISO 17294-2
Lood (Pb)	: Conform AS3110 prestatieblad 3 en conform NEN-EN-ISO 17294-2
Molybdeen (Mo)	: Conform AS3110 prestatieblad 3 en conform NEN-EN-ISO 17294-2
Nikkel (Ni)	: Conform AS3110 prestatieblad 3 en conform NEN-EN-ISO 17294-2
Zink (Zn)	: Conform AS3110 prestatieblad 3 en conform NEN-EN-ISO 17294-2
Minerale olie (florisil clean-up)	: Conform AS3110 prestatieblad 5
Aromaten (BTEXXN)	: Conform AS3130 prestatieblad 1
Styreen	: Conform AS3130 prestatieblad 1
Chlooralifaten	: Conform AS3130 prestatieblad 1
Vinylchloride	: Conform AS3130 prestatieblad 1

---

## Verklaring van onafhankelijkheid voor de kritische functie:

“veldwerk t.b.v. milieuhygiënisch bodemonderzoek”

“milieukundige begeleiding van bodemsanering (processturing / verificatie)”

Hierbij verklaren de navolgend genoemde veldwerkers / milieukundig begeleiders het veldwerk / de processturing en/of de verificatie t.a.v. onderhavig onderzoek conform de eisen van de BRL SIKB 2000 / BRL SIKB 6000 te hebben uitgevoerd, onafhankelijk van de opdrachtgever en/of eigenaar (zijnde degene die een persoonlijk of zakelijk recht heeft op de bodem / locatie).

Naam geregistreerde veldwerker(s)/MKB'ers      Handtekening geregistreerde veldwerker(s)/MKB'ers

M.J.A. van Wuykhuyse

.....



.....

.....

Datum: 04-01-2019