



Sigma Bouw & Milieu
Phileas Foggstraat 153
7825 AW Emmen
Tel. (0591) 65 91 28
Fax (0591) 65 93 25
www.sigma-bm.nl
E-mail info@sigma-bm.nl

Onderwerp:	verkennend milieukundig bodemonderzoek volgens NEN 5740+A1 Europaweg 188 te Schoonebeek
Projectnummer:	21-M10058
Opdrachtgever:	Wilbus B.V.
Datum:	11 oktober 2021

onderwerp	verkennd milieukundig bodemonderzoek volgens NEN 5740+A1 Europaweg 188 te Schoonebeek
datum	maandag, 11 oktober 2021
projectnummer	20-M10058
in opdracht van	Wilbus B.V. Europaweg 188 7761 AM Schoonebeek
uitgevoerd door	Sigma Bouw & Milieu Phileas Foggstraat 153 7825 AW Emmen tel: (0591) 659128 fax:(0591) 659325

Sigma Bouw & Milieu is gecertificeerd volgens de norm NEN-EN-ISO 9001:2015, het uitvoeren van milieukundige bodemonderzoeken en geotechnische onderzoeken



Sigma Bouw & Milieu is gecertificeerd volgens "Beoordelingsrichtlijn voor het procescertificaat Monsterneming Bouwstoffenbesluit SIKB 1000 protocol 1001: Monsterneming grond voor partijkeuringen"



Sigma Bouw & Milieu is gecertificeerd volgens "Beoordelingsrichtlijn voor het procescertificaat Veldwerk bij milieuhygiënisch bodemonderzoek SIKB 2000 protocollen 2001, 2002 en 2018"

(het onderhavige onderzoek heeft uitsluitend betrekking op de beoordelingsrichtlijn BRL SIKB 2000, protocol 2001 en 2002)

Niets uit deze uitgave mag worden vermenigvuldigd en/of openbaar worden gemaakt door middels van druk, fotokopie, microfilm of anderszins zonder voorafgaande, schriftelijke toestemming van de opdrachtgever of Sigma Bouw & Milieu.

Inhoudsopgave

1	INLEIDING.....	3
1.1	Algemeen	3
1.2	Aanleiding van het bodemonderzoek	3
1.3	Doel van het onderzoek	3
1.4	Referentiekader van het onderzoek	4
1.5	Opbouw van het rapport	4
2	VOORONDERZOEK.....	5
2.1	Hypothese en onderzoeksstrategie	11
3	VELDONDERZOEK.....	13
3.1	Uitvoering van het veldonderzoek	13
3.2	Resultaten van het veldonderzoek	14
4	CHEMISCH-ANALYTISCH ONDERZOEK.....	16
4.1	Onderzoeksprogramma chemisch-analytisch onderzoek.....	16
4.2	Toetsingscriteria	18
	Analyseresultaten en interpretatie.....	19
4.2.1	Milieuhygiënische kwaliteit grond	19
4.2.2	Milieuhygiënische kwaliteit grondwater.....	23
5	CONCLUSIES EN AANBEVELINGEN	25
	LITERTUURLIJST	30
	COLOFON.....	31

Bijlagen

1. Topografisch overzicht
- 1A. Historisch topografisch overzicht
2. Onderzoekslocatie met boorplan (1:500)
3. Beschrijvingen inspectiegaten/boringen/foto's
4. Analysecertificaten
5. Onafhankelijkheidsverklaring

1 INLEIDING

1.1 Algemeen

In opdracht van Wilbus B.V. is in september 2021 door Sigma Bouw & Milieu een verkennd milieukundig bodemonderzoek volgens NEN-5740+A1 uitgevoerd op een deel van een perceel gelegen aan de Europaweg nr. 188 te Schoonebeek.

De plaats en situering van de onderzoekslocatie is weergegeven in bijlage 1 en 2.

In dit onderzoek worden allereerst de locatiegegevens, de historische gegevens ofwel het bodemgebruik in het verleden evenals de resultaten van eventuele voorgaande bodemonderzoeken besproken. Vervolgens wordt de bodemopbouw, geologie en geohydrologie besproken. Op basis van de resultaten van het vooronderzoek is een onderzoekshypothese opgesteld. Het verdere onderzoek is op basis van deze hypothese uitgevoerd.

De onderzoeksresultaten worden geïnterpreteerd. Aan de hand van de interpretatie van de onderzoeksresultaten wordt een eindconclusie geformuleerd.

kwaliteitsborging:

Sigma Bouw & Milieu is gecertificeerd volgens de norm NEN-EN-ISO 9001:2015.

Het verkennd milieukundig bodemonderzoek is uitgevoerd volgens de richtlijnen uit het besluit uitvoeringskwaliteit Bodembeheer (KWALIBO). Zo is de gehanteerde onderzoeksstrategie opgesteld volgens de normen NEN-5725 en NEN-5740 en zijn de veld- en laboratoriumwerkzaamheden uitgevoerd volgens geldende beoordelingsrichtlijnen en accreditatieschema's.

De veldwerkzaamheden van Sigma Bouw & Milieu zijn verricht onder het procescertificaat BRL SIKB 2000 (Veldwerk bij milieuhygiënisch bodemonderzoek) waarvoor Sigma Bouw & Milieu is gecertificeerd en erkend door het ministerie van I&W. In het kader van het onderhavige onderzoek zijn de protocollen 2001 (plaatsen van handboringen en peilbuizen t.b.v. het nemen van grond- en grondwatermonsters) en 2002 (het nemen van grondwatermonsters) van toepassing.

Sigma Bouw & Milieu verklaart bij deze volledig onafhankelijk te zijn in de uitvoering van het onderzoek en op geen enkele wijze gerelateerd te zijn aan de eigenaar van het te onderzoeken terrein.

1.2 Aanleiding van het bodemonderzoek

Aanleiding tot de uitvoering van dit verkennd milieukundig bodemonderzoek vormt de geplande herontwikkeling van de onderzoekslocatie.

1.3 Doel van het onderzoek

Het verkennd bodemonderzoek volgens NEN-5740+A1 heeft tot doel inzicht te verkrijgen in de milieuhygiënische kwaliteit van de bodem en vast te stellen of er sprake is van bodemverontreiniging. Aan de hand van dit onderzoek wordt inzicht verkregen in hoeverre het bodemgebruik van de locatie heeft geleid tot verontreiniging.

Op basis van de onderzoeksresultaten kan een milieuhygiënische beoordeling worden gegeven ten aanzien van de beoogde c.q. de toekomstige gebruiksmogelijkheden van de locatie.

Indien uit de onderzoeksresultaten blijkt dat er sprake is van bodemverontreiniging zal worden beoordeeld of vervolgonderzoek noodzakelijk geacht wordt.

1.4 Referentiekader van het onderzoek

Teneinde de kwaliteit van de grond op de onderhavige locatie juist in te schatten is de onderzoeksopzet van het bodemonderzoek gebaseerd op de onderzoeksstrategie voor verkennend bodemonderzoek, onderzoeksnorm NEN 5740+A1 (literatuur 1).

1.5 Opbouw van het rapport

In het voorliggende rapport komen de volgende aspecten aan de orde:

- vooronderzoek, (hoofdstuk 2)
- veldonderzoek, (hoofdstuk 3)
- chemisch-analytisch onderzoek, (hoofdstuk 4)
- conclusies en aanbevelingen, (hoofdstuk 5).

2 VOORONDERZOEK

Het vooronderzoek wordt voorafgaand aan het feitelijke onderzoek (veld- en chemisch-analytisch onderzoek) uitgevoerd. Het vooronderzoek omvat het verzamelen van informatie over het vroegere en huidige gebruik van de onderzoekslocatie en de omgeving, onder meer gericht op het vinden van mogelijke bronnen van bodembelasting.

De uitwerking van het vooronderzoek is gebaseerd op de onderzoeksnorm NEN 5725, strategie voor het uitvoeren van milieuhygiënisch vooronderzoek (literatuur 9).

In de NEN-5725 (2017) zijn zeven aanleidingen tot vooronderzoek naar landbodems geformuleerd. Voor elke afzonderlijke aanleiding tot vooronderzoek dienen verschillende onderzoeksvragen te worden beantwoord. De verplicht te onderzoeken aspecten zijn per aanleiding omschreven in Tabel 1.

Tabel 1: onderzoeksaspecten milieuhygiënisch vooronderzoek

Onderzoeksaspecten		Aanleiding tot vooronderzoek						
		A	B	C	D	E	F	G
1. Locatiegegevens	Eigendomssituatie	0	0					
	Hoogteligging					✓		
2. Bodemopbouw en geohydrologie	Bodemopbouw	✓	✓	✓	✓	✓	✓	
	Antropogene lagen in de bodem	✓	✓	✓	✓	✓	✓	✓
	Geohydrologie	✓	✓					
3. Verwachting t.a.v. de bodemkwaliteit	Geval van ernstige bodemverontreiniging?	✓		✓	✓	✓	✓	✓
	Kwaliteit o.b.v. BKK	✓	0	✓	✓	✓	✓	✓
	O.b.v. uitgevoerde bodemonderzoeken	✓	✓	✓	✓	✓		✓
4. Gebruik en beïnvloeding van de locatie, verdachte situatie, activiteiten, ongewoon voorval		✓	0	✓	✓	✓		✓
	Voormalig							
	Huidig	✓	✓		✓	✓	✓	
	Toekomstig		✓		0			
	Asbestverdacht?	✓	✓	✓	✓	✓	✓	✓
5. Terreinverkenning								
✓ Verplicht onderzoeksaspect. Indien dit onderzoeksaspect niet van toepassing is, behoort dit in het rapport te worden vermeld en gemotiveerd								
0 Optioneel								

aanleiding vooronderzoek

Het onderhavige bodemonderzoek betreft een verkennd bodemonderzoek in het kader van de geplande herontwikkeling van de onderzoekslocatie.

Het vooronderzoek is uitgevoerd op basis van aanleiding A, conform paragraaf 6.2.1 “opstellen hypothese bodemkwaliteit ten behoeve van een bodemonderzoek” uit de NEN-5725 (2017).

geraadpleegde bronnen in het kader van het vooronderzoek

Voor het vooronderzoek zijn de volgende bronnen geraadpleegd:

- informatie verstrekt door de opdrachtgever/eigenaar;
- aanvraag bodeminformatie gemeente Emmen (e-mail RUD, 06-10-2021);
- informatie bodemloket.nl;
- informatie van de bodematlas van de Provincie Drenthe;
- www.topotijdreis.nl;
- Kadaster/BAG Viewer;
- grondwaterkaart van Nederland;
- ahn.nl;
- Dinoloket.nl;
- handelsbestand van de Kamer van Koophandel;
- terreininspectie voorafgaand aan de veldwerkzaamheden.

Het uitgevoerde vooronderzoek heeft betrekking tot de onderhavige onderzoekslocatie alsmede de aangrenzende percelen binnen een straal van 25 meter.

De onderzoeksvragen voor het opstellen van de onderzoekshypothese en de gekozen onderzoeksstrategie zijn, voor zover relevant, in de onderstaande paragrafen nader uitgewerkt.

locatiegegevens

In Tabel 2 is een overzicht van de basisinformatie/locatiegegevens weergegeven.

Tabel 2: overzicht basisinformatie

Adres	Europaweg 188
Plaats	Schoonebeek
Gemeente	Hoogeveen
Topografisch overzicht	Zie bijlage 1
Coördinaten	X = 255,172 Y= 520,776
Kadastrale aanduiding	Gemeente Schoonebeek, sectie C nr. 6229
Eigendomssituatie	Niet onderzocht
Oppervlakte onderzoekslocatie (onderzochte deel van de locatie, plangebied)	4.200 m ² .
Algemene omschrijving	De onderzoekslocatie betreft het erf met bijgebouwen van een boerderij.
Bebouwing en bouwjaar (Kadaster BAG)	Voor de hoofdbebouwing op de locatie is het bouwjaar 1880 vermeld. Voor het bijgebouw is het bouwjaar 1983 vermeld.
Terreinverharding	De locatie is deels verhard met asfalt, beton en klinkers.
Ondergrondse infrastructuur	Geen informatie, bij grondwerk dient een KLIC-melding gedaan te worden.
Archeologische waarden	De locatie heeft op basis van de archeologische waardenkaart (IKAW) de vermelding “middelhoge trefkans”.
Geplande herinrichting	nieuwbouw woningen.
bijzonderheden: -	

afbakening onderzoekslocatie

Het onderhavige onderzoek, het geografisch besluitvormingsgebied, betreft het onderzochte onderzoekslocatie, zoals weergegeven in bijlage 2.

Figuur 1. onderzoekslocatie

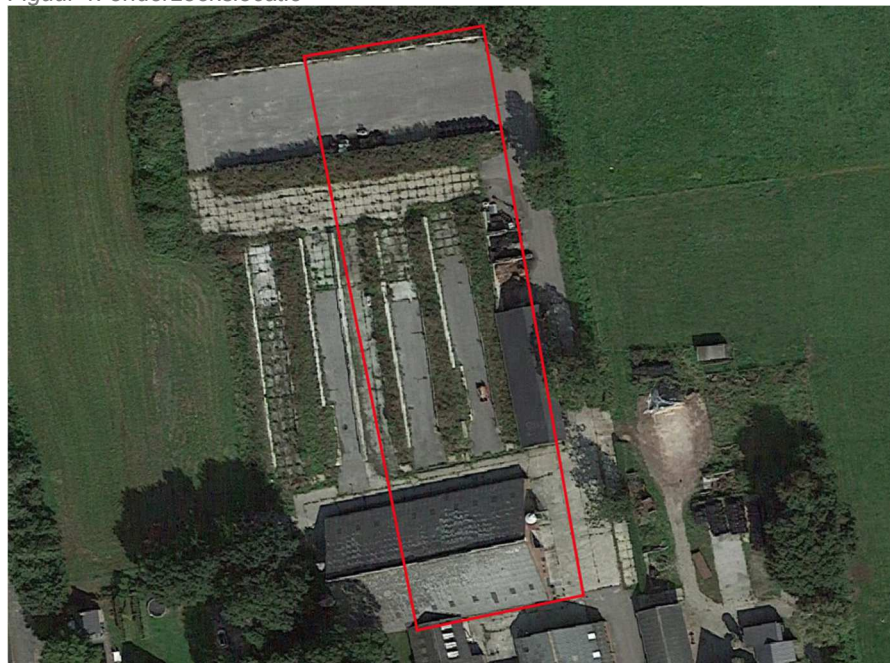

bodemgebruik

In de onderstaande Tabel 3 is de beschikbare informatie weergegeven over het historisch, huidig en toekomstig gebruik van de onderzoekslocatie en de directe omgeving.

Tabel 3: beschrijving bodemgebruik

Omschrijving	Gebruik	Potentieel bodembedreigende activiteiten en situaties
Onderzoekslocatie		
Historisch (op basis van topografische kaarten, Topotijdreis)	Op basis van topografische kaarten vanaf ca. 1902 wordt op de locatie bebouwing aangegeven die in de loop der jaren verder wordt uitgebreid.	Geen.
Huidig	Erf/kuilplaten/stal/werktuigenberging.	Geen.
Toekomstig	Woningen.	Geen.
Directe omgeving (<25 m)		
Historisch (op basis van topografische kaarten, Topotijdreis)	Op kaarten vanaf 1902 is in de directe omgeving van de locatie reeds enige bebouwing te herkennen die in de loop der jaren verder wordt uitgebreid.	Geen.
Huidig en toekomstig	Noord-, oost- en westzijde: naast- en achtergelegen agrarische percelen. Zuidzijde: Europaweg en achtergelegen boerderij/agrarische percelen.	Geen.

bedrijfsmatige activiteiten, bodembedreigende activiteiten en calamiteiten

In Tabel 4 staat een overzicht weergegeven van de potentieel bodembedreigende activiteiten en calamiteiten op basis van de beschikbare informatie.

Tabel 4: overzicht potentieel bodembedreigende activiteiten en calamiteiten

Gebruik	<p>De onderzoekslocatie, het beoogde plangebied, betreft een leegstaande ligboxenstal, werktuigenberging, kuilplaten en erf.</p> <p>Er is geen informatie beschikbaar omtrent evt. (voormalige) potentieel bodembedreigende activiteiten/calamiteiten (verbranding afval, opslag van gevaarlijke stoffen etc.) op de onderzoekslocatie.</p>
Bouwvergunning	<p>Voor de onderzoekslocatie zijn in het verleden bouwvergunningen verleend.</p>
Milieuvergunning	<p>Niet bekend.</p>
Handelsregister	<p>De locatie wordt vermeld in het handelsregister van de Kamer van Koophandel onder:</p> <ul style="list-style-type: none"> - Maatschap B.J. en B.D. Wilms (Vestiging is opgeheven of verplaatst) - Bloom (Vestiging is opgeheven of verplaatst) - Wilagro B.V. - Wilbus B.V. - BJW B.V. - Stichting Administratiekantoor Wilbus - VanVon-advies&coaching
Aanwezigheid brandstoftanks	<p>Op basis van een historisch onderzoek wordt melding gemaakt van:</p> <ul style="list-style-type: none"> - bovengrondse gasolietank 3.000 liter; - bovengrondse gasolietank 1.200 liter; - bovengrondse tank afgewerkte olie 200 liter; - ondergrondse hbo-tank 3.000 liter. <p>De beide bovengrondse tanks waren gesitueerd in de werktuigenberging. De positie van de tank voor afgewerkte olie en de hbo-tank worden niet op tekening weergegeven.</p> <p>Er bestaat altijd de mogelijkheid dat boven- en ondergrondse brandstoftanks in het verleden geplaatst zijn zonder melding, de aanwezigheid van dergelijke tanks blijkt niet uit de verkregen informatie.</p>
Aanwezigheid asbest	<p>Op basis van de asbestdakenkaart van de gemeente Emmen is het dak van de ligboxenstal en de werktuigenberging asbestverdacht.</p> <p>Er is geen informatie bekend omtrent de evt. aanwezigheid van asbest in de bodem t.p.v. het plangebied.</p> <p>Er bestaat altijd de mogelijkheid dat asbest (afval/puin) ed. is begraven. Op voorhand is hiervan geen informatie bekend.</p>
Ophogingen/dempingen/stortingen	<p>Er is geen andere informatie omtrent evt. met bodemvreemd materiaal gedempte watergangen/ sloten t.p.v. de onderzoekslocatie (binnen het onderzochte terreindeel).</p> <p>Er is geen informatie omtrent evt. opgebrachte gebiedsvreemde grond (ophogingen), verhardingsmateriaal, puinmateriaal en/of afval op de onderzoekslocatie.</p>

<p>PFAS-verdachtheid</p>	<p>Op of nabij de onderzoekslocatie bevinden zich geen locaties die de bodem verdacht maken voor PFAS en GenX verbindingen als gevolg van puntbronnen. De kans op verontreiniging met PFAS in de grond t.p.v. de onderzoekslocatie t.g.v. puntbronnen wordt gering geacht. De bovengrond, diepere geroerde bodemlagen en de waterbodem zijn op basis van het Tijdelijk Handelingskader PFAS in heel Nederland verdacht op het diffuus voorkomen van PFAS als gevolg van atmosferische depositie. Verwacht wordt dat de bodem van de onderzoekslocatie diffuus onverdacht is voor PFAS en onverdacht is op GenX.</p>
<p>Niet gesprongen explosieven</p>	<p>Geen informatie, in Nederland zijn er niet gesprongen explosieven (NGE) uit de Tweede Wereldoorlog in de grond achtergebleven. De (potentiële) aanwezigheid van niet gesprongen explosieven kan een bedreiging inhouden bij grondroerende werkzaamheden en kan tot vertraging leiden bij planvorming en uitvoering van werkzaamheden. NGE's worden met name aangetroffen ter plaatse van 'strategische doelen' zoals binnensteden, verbindingswegen, spoorwegen, bruggen en havens. De gemeente is op basis van regelgeving verantwoordelijk voor het opsporen en ruimen van niet gesprongen explosieven uit de Tweede Wereldoorlog. Voor aanvullende informatie wordt verwezen naar de gemeente.</p>
<p>Verdachte activiteiten < 25 m</p>	<p>-</p>

voorgaande bodemonderzoeken

in Tabel 5 is een overzicht van voorgaande bodemonderzoeken en informatie van de bodemkwaliteitskaart weergegeven.

Tabel 5: overzicht voorgaande bodemonderzoeken en bodemkwaliteitskaart

	voorgaande bodemonderzoeken
Onderzoekslocatie	Historisch onderzoek Europaweg 188 Register, 05012, HO 5269, d.d. 29-09-2005 Tijdens het onderzoek zijn de volgende verdachte deellocaties aangetroffen: - bovengrondse tank afgewerkte olie 200 l; - bovengrondse gasolietank 1.200 l; - bovengrondse gasolietank 3.000 l; - ondergrondse hbo-tank 3.000 l; - pomp.
Omgeving <25 m	-
Vermoeden van (een geval van ernstige) bodemverontreiniging op de locatie of een deel daarvan	-
informatie bodemkwaliteitskaart	-

bodemopbouw, geohydrologie en antropogene beïnvloeding

De ondiepe geologie in het onderzoeksgebied is afgeleid van de Grondwaterkaart van Nederland (Dienst grondwaterverkenning TNO/DGGV) en ontleend aan het dinoloket (www.dinoloket.nl).

De bovenste laag, de deklaag, heeft een hoogte van ca. 12 m+NAP.

In Tabel 6. staat de geohydrologische opbouw weergegeven.

Tabel 6: geohydrologische opbouw

diepte m-mv	beschrijving	formatie
0-2	zand, matig fijn	Boxtel
2-5,5	leem, sterk zandig	Drente, laagpakket van Gieten
5,5-35,5	zand, fijne categorie	Peelo
35,5-37	zand, matig grof, sterk grindig	Urk, laagpakket van Veenhuizen
37-48	zand, grove cat., sterk grindig	Appelscha
48-60	zand, matig fijn	Peize

De stromingsrichting van het ondiepe grondwater van het eerste watervoerend is in het kader van dit onderzoek niet vastgesteld.

Opgemerkt dient te worden dat de stromingsrichting van het grondwater beïnvloed kan worden door drainagepatroon, ligging van sloten, riolering, kabels, leidingen en funderingen.

(financieel-) juridische situatie

In Tabel 7 zijn de financieel- juridische aspecten weergegeven.

Tabel 7: financieel/juridische aspecten

kadastrale gegevens	Gemeente Schoonebeek, sectie C, nr. 6229
opdrachtgever/ belanghebbende rechtspersonen	-

In het kader van onderhavig bodemonderzoek is behoudens de opgenomen kadastrale gegevens geen nadere financieel juridische informatie verzameld.

Het uitvoeren van een daadwerkelijke juridische toets maakt geen deel uit van onderhavig bodemonderzoek.

2.1 Hypothese en onderzoeksstrategie

Volgens de onderzoeksnorm NEN 5740 dient, m.b.t. de aanwezigheid van eventuele bodemverontreiniging, vooraf een onderzoekshypothese te worden opgesteld. De hypothese kan worden opgesteld op basis van bekende (historische) gegevens, uit de betrokken informatie kan blijken dat de onderzoekslocatie, vooraf, als “verdacht” of “onverdacht” wordt aangemerkt.

Op basis van de historische informatie uit het vooronderzoek blijkt dat de locatie geruime tijd in gebruik is geweest als veehouderij. Op basis van een uitgevoerd historisch onderzoek worden de volgende terreindelen als verdacht aangemerkt:

- bovengrondse tank afgewerkte olie 200 l;
- bovengrondse gasolietank 1.200 l;
- bovengrondse gasolietank 3.000 l;
- ondergrondse hbo-tank 3.000 l;
- pomp.

De ligging van de hbo-tank en de tank voor afgewerkte olie is niet op tekening vast gelegd.

T.a.v. het plangebied is geen andere informatie beschikbaar omtrent evt. (voormalige) potentieel bodembedreigende activiteiten (verbranding afval, opslag van gevaarlijke stoffen etc.) of evt. (voormalige) potentieel bodembedreigende calamiteiten.

De onderzoekslocatie, het beoogde plangebied is mede door het bedrijfsmatige gebruik als milieuhygiënisch "verdacht" aangemerkt. Op basis van deze hypothese is het bodemonderzoek t.p.v. de onderzoekslocatie uitgevoerd conform de bijbehorende onderzoeksstrategie, volgens NEN 5740+A1, paragraaf 5.6, strategie voor een verdachte locatie, diffuse bodembelasting, heterogeen verdeelde verontreiniging op schaal van monsterneming (VED-HE-NL) (literatuur 1). De voormalige watergang is in eerste instantie niet als verdacht aangemerkt. Op basis van oude topografische kaarten was deze mogelijk aan de westzijde buiten de onderhavige onderzoekslocatie gesitueerd. M.b.t. de gedempte watergang wordt opgemerkt dat de positionering van de diepere boringen rekening is gehouden met de mogelijke ligging van de watergang.

In Tabel 8 is de gehanteerde onderzoeksstrategie weergegeven.

Tabel 8: gehanteerde onderzoeksstrategie

(deel)locatie	mogelijke verontreiniging		onderzoeksstrategie
	grond	grondwater	
NEN-5740+A1			
plangebied (ca. 4.200 m ²)	-	-	VED-HE-NL
tankcluster met pomp	minerale olie, aromaten	minerale olie, aromaten	VED-HE-NL
wagenberging	minerale olie, aromaten	minerale olie, aromaten	VED-HE-NL

Op basis van bekende informatie zijn geen gegevens bekend dat op de locatie sprake zou kunnen zijn van een bodemverontreiniging met asbest. Op voorhand is geen concrete informatie bekend waaruit blijkt dat t.p.v. de onderzoekslocatie asbesthoudend materiaal in de bodem aanwezig is.

Er is in dit onderzoek voornamelijk geen onderzoek naar de aanwezigheid van asbest in grond uitgevoerd.

Het opgeboorde monstermateriaal op de onderzoekslocatie is in dit onderzoek visueel beoordeeld op de aanwezigheid van asbesthoudend materiaal. Opgemerkt dient te worden dat asbestanalyses geen deel uitmaken van uitgevoerde analyses in het kader van de NEN-5740+A1. Onderhavig onderzoek betreft geen asbest onderzoek in bodem volgens NEN-5707+C2 of NEN-5897+C2.

Er bestaat echter altijd de mogelijkheid dat asbest (afval/puin) ed. in de bodem terecht gekomen is of is begraven.

Alleen een verkennd onderzoek asbest in grond volgens NEN-5707+C2 of onderzoek asbest in puin volgens NEN-5897+C2 kan een uitspraak doen over de evt. aanwezigheid van asbest in de bodem. Tevens dient opgemerkt te worden dat aanwezig puinmateriaal en/of (half)verhardingsmaterialen niet chemisch-analytisch zijn onderzocht.

3 VELDONDERZOEK

In dit hoofdstuk wordt het uitgevoerde veldwerkonderzoeksprogramma beschreven. Daarnaast worden de resultaten van het veldonderzoek weergegeven.

3.1 Uitvoering van het veldonderzoek

Het veldonderzoek is uitgevoerd onder procescertificaat BRL SIKB 2000 en conform de eisen uit de protocollen 2001 en 2002.

Het onderzoeksprogramma is ruimtelijk weergegeven in bijlage 2. In deze bijlage zijn alle geplaatste boringen geprojecteerd.

Het uitvoeren van boringen, het plaatsen van de peilbuis en het nemen van grondmonsters heeft plaatsgevonden op 21 september 2021.

Het bemonsteren van het grondwater is (conform NEN-5740+A1) ruim een week na plaatsing van de peilbuizen op 30 september 2021 uitgevoerd. De veldwerkzaamheden zijn uitgevoerd door en onder toezicht van dhr. M. van Wuykhuyse geregistreerd veldwerker van Sigma Bouw & Milieu te Emmen. Bedrijfs- en persoonserkenningen zijn weergegeven op de internetsite van Bodem+ (<https://www.bodemplus.nl/aanvragen/erkenningen/zoekmenu>). Een onafhankelijkheidsverklaring is opgenomen in bijlage 5.

Voorafgaand aan het plaatsen van boringen is een locatie-inspectie gehouden. De locatie betreft een leegstaande, te slopen ligboxenstal, werktuigenberging met erf en kuiplaten. Het dak van de stal en werktuigenberging bestaat uit asbestverdacht plaatmateriaal. Beide schuren zijn voorzien van goten zodat evt. emissie (erosie) van asbestvezels (door weersinvloeden) naar de onderliggende onverharde bodem (druppelzone) wordt voorkomen. Voor het overige zijn op basis van de locatie-inspectie geen bijzonderheden waargenomen.

Alle geplaatste boringen zijn zodanig ruimtelijk verspreid over de onderzoekslocatie dat een zo representatief mogelijke indruk van de onderzoekslocatie wordt verkregen. De positionering van alle boringen is weergegeven in bijlage 2. Het veldwerkprogramma staat weergegeven in Tabel 9.

Tabel 9: veldwerkprogramma

Onderdeel	Aantal	Diepte (m-mv)	Nummers
tankcluster (< 100 m²)			
Boringen	1	1 m	20
Peilbuis	1	3,8	1 (gecombineerd)
werktuigenberging			
Boringen	3	1	21 t/m 24
Peilbuis	1	3,8	1 (gecombineerd)
Onderzoekslocatie (4.200 m²)			
Boringen	15	0,5	5 t/m 19
	3	2	2 t/m 4
Peilbuis	1	3,8	1

De geplaatste peilbuis is opgebouwd uit 1 meter HDPE peilfilter omstort met filtergrind.

Het filtergrind zorgt voor een goede instroming van het grondwater in het filter, daarnaast voorkomt het dat het filter dichtslibt. Het peilfilter bevindt zich 0,5 meter beneden het grondwaterniveau.

Boven het peilfilter bevindt zich blinde HDPE opzetbuis, omstort met bentoniet (zweklei). De zweklei dient ervoor te zorgen dat toestroming vanuit de bovengrond wordt voorkomen. De peilbuis is geplaatst conform de eisen uit het protocol 2001.

monstername grond

Het vrijkomende bodemmateriaal is zintuiglijk beoordeeld op bodemkundige eigenschappen, o.a. de korrelgrootteverdeling (textuur), kleur en eventueel aanwezige verontreinigingskenmerken. Na de zintuiglijke beoordeling is het bodemmateriaal in trajecten van 0,5 meter of per afwijkende bodemlaag bemonsterd.

Grondmonsters t.b.v. analyse op vluchtige aromaten zijn m.b.v. een steekbus bemonsterd. Grondmonsters zijn genomen conform de eisen uit het protocol 2001.

monstername grondwater

Om een representatief grondwatermonster te verkrijgen is de peilbuis, na plaatsing en voor monstername, grondig (3 maal de inhoud van het peilfilter) afgepompt. Voorafgaand aan de bemonstering is de grondwaterstand t.o.v. het maaiveld ingemeten.

Grondwatermonsters zijn genomen conform de eisen uit het protocol 2002 en NEN-5744 (literatuur 11).

Tijdens de monstername van het grondwater is in het veld de zuurgraad (pH) en de elektrische geleidbaarheid (EGV) bepaald.

3.2 Resultaten van het veldonderzoek

bodemopbouw

De boorprofielbeschrijvingen van alle verrichte boringen met bijbehorende zintuiglijke waarnemingen zijn grafisch uitgewerkt en opgenomen in bijlage 3.

In Tabel 10 is op basis van de waarnemingen de lokale bodemopbouw beschreven.

Tabel 10: lokale bodemopbouw

bodemlaag m-mv	hoofdbestanddeel	toevoeging	kleur
0,0-1,0	zand	zwak siltig	licht bruin
1,0-1,4	zand	zwak siltig	bruin-geel
1,4-1,5	zand	zwak siltig	licht grijs
1,5-2,1	zand	zwak siltig	licht geel
2,1-3,8	zand	sterk siltig	licht grijs

Veldmetingen grondwater

De resultaten van de veldwaarnemingen van het grondwater zijn in weergegeven in Tabel 11.

Tabel 11: veldwaarnemingen grondwater

Peilbuis	filtertraject m-mv	grondwaterstand m-mv	voorpompen liter	pH	EGV geleidingsvermogen $\mu\text{S}/\text{cm}$	troebelheid (NTU)
1	1,8-2,8	2,1	6	5,9	480	7,0

Zintuiglijke waarnemingen

grond

Het bij de boringen vrijkomende bodemmateriaal is zintuiglijk beoordeeld op eventuele afwijkingen. De zintuiglijke waarnemingen zijn omschreven en grafisch weergegeven in bijlage 3. Op basis van zintuiglijke waarnemingen zijn geen afwijkingen waargenomen welke duiden op een vorm van bodemverontreiniging.

grondwater

Het bemonsterde grondwater bevatte geen zintuiglijk waarneembare afwijkingen.

asbest

Tijdens de locatie-inspectie is aandacht geschonken aan de aanwezigheid van asbest op het maaiveld, hierbij is op het maaiveld geen asbestverdacht materiaal aangetroffen.

Het opgeboorde monstermateriaal (grond) is zintuiglijk beoordeeld op de aanwezigheid van asbesthoudend materiaal. In het opgeboorde monstermateriaal zijn geen afwijkingen waargenomen.

Op basis van zintuiglijke waarnemingen van het opgeboorde monstermateriaal is geen asbestverdacht materiaal aangetroffen (indicatieve waarneming).

Hierbij wordt opgemerkt dat in dit onderzoek handboringen zijn uitgevoerd met een 7 cm edelman boor de trefkans op het aantreffen van asbesthoudend materiaal (t.g.v. verdringing van materiaal) is kleiner dan bij het graven van inspectiegaten volgens NEN-5707+C2. Bij het graven van proefgaten of proefsleuven ontstaat een beter beeld van eventueel aanwezig bodemvreemd materiaal.

Met nadruk wordt vermeld dat onderzoek naar de aanwezigheid van asbest in de bodem/puin geen onderdeel uitmaakt van het onderhavige onderzoek dat volgens NEN-5740+A1 is uitgevoerd. Het onderhavige onderzoek kan daarom geen uitspraak doen over de aan- of afwezigheid van asbest in de bodem op de onderhavige locatie. Opgemerkt dient te worden dat geen asbestanalyses van grond en/of puin e.d. hebben plaatsgevonden. Asbestanalyses maken geen deel uit van verkennend bodemonderzoek in het kader van de NEN-5740+A1. Tevens wordt opgemerkt dat de zintuiglijke beoordeling op asbest en de locatie-inspectie niet opgevat dient te worden als een onderzoek uitgevoerd op basis van NEN-5707+C2 (asbestonderzoek in grond) en/of NEN-5897+C2 (monsterneming en analyse van asbest in onbewerkt bouw- en sloopafval en recyclinggranulaat).

Alleen een asbestonderzoek volgens NEN-5707+C2 / NEN-5897+C2 geeft meer zekerheid over de aanwezigheid van asbest in de bodem resp. puin.

De chemische samenstelling van eventueel aanwezig verhardingsmateriaal is niet in dit onderzoek onderzocht.

4 CHEMISCH-ANALYTISCH ONDERZOEK

In dit hoofdstuk worden de uitvoering, het toetsingskader en de resultaten van de chemische analyses besproken. Vervolgens worden de resultaten van het chemisch-analytisch onderzoek geïnterpreteerd

Het chemisch onderzoek van grond is uitgevoerd door het NEN-EN-ISO 17025 geaccrediteerde milieulaboratorium van Omegam.

Alle analyses zijn geanalyseerd volgens het accreditatieschema AS3000 “laboratoriumanalyses voor milieuhygiënisch bodemonderzoek”, waarvoor Omegam is geaccrediteerd en erkend door het ministerie van I&W.

De conservering van grond- en grondwatermonsters is uitgevoerd conform SIKB protocol 3001 “conserveringsmethoden en conserveringstermijnen voor milieumonsters”.

4.1 Onderzoeksprogramma chemisch-analytisch onderzoek

grond

Teneinde in het kader van het verkennend bodemonderzoek een indruk te krijgen van de algemene kwaliteit van de grond zijn de grondmonsters, welke tijdens het veldonderzoek zijn genomen, in het laboratorium met elkaar gemengd tot grondmengmonsters.

Van het totaal aantal genomen grondmonsters op de locatie zijn drie grond(meng)monsters samengesteld en geanalyseerd.

grondwater

Uit de geplaatste peilbuis is een grondwatermonster genomen en geanalyseerd.

In onderstaande tabel wordt de samenstelling van de grondmengmonsters, grondwatermonsters, de monsternamediepte en de uitgevoerde analyses weergegeven.

Tabel 12: analyseschema

Monstercode	boringnummer(s)	diepte (m-mv)	zintuigelijke waarnemingen	analysepakket
grond				
1 (MM1)	1+13+14+17	0-0,5	-	NEN-grond(*)+AS3000
2 (MM2)	2+6+7+11	0,05-0,6	-	NEN-grond(*)+AS3000
3 (MM3)	3+4+8+9	0,15-0,6	-	NEN-grond(*)+AS3000
4 (MM4)	1+2	0,5-2,0	-	NEN-grond(*)+AS3000
5 (MM5)	3+4	0,5-2,0	-	NEN-grond(*)+AS3000
6 (MM6)	21+22+23+24	0,1-0,5	-	NEN-grond(*)+AS3000
7 (M7)	20	0,2-0,4	-	min.olie+aromaten+AS3000
Grondwater				
1 (peilbuis)	1	2,8-3,8	-	NEN-grondw.(**)+AS3000

verklaring van de gebruikte afkortingen en codes:⁽¹⁾

* NEN-grond	=	Standaard Pakket Grond omvat AS3000 voorbehandeling, 9 zware metalen, PAK (10-VROM), minerale olie (GC), PBC's, droge stof, organische stof en lutum;
**NEN-water	=	Standaard Pakket Grondwater omvat AS3000 voorbehandeling zware metalen, vluchtige aromaten (incl. naftaleen), chloorhoudende oplosmiddelen, chloorbenzenen, minerale olie, styreen en bromoform;
Zware metalen	=	barium (Ba)/cadmium (Cd)/Cobalt(Co)/koper (Cu)/lood (Pb)/nikkel (Ni)/zink (Zn)/Molybdeen (Mo)/kwik(Hg);
Vluchtige aromaten	=	Benzeen (B), Toluene (T), Ethylbenzeen (E), Xylenen (X), Naftaleen (N) Styreen (S) (BTEXNS);
PCB	=	Polychloorbifenyleen;
PAK	=	Polycyclische Aromatische Koolwaterstoffen;
VOH	=	Vluchtige gehalogeneerde koolwaterstoffen.
Bromoform	=	Tribroommethaan

4.2 Toetsingscriteria

Om de kwaliteit van de bodem en de mate van verontreiniging te kunnen beoordelen, zijn de analyseresultaten van grondmonsters getoetst aan de geldende toetsingswaarden;

- 1) de achtergrondwaarde (AW-2000) zoals opgenomen in bijlage B van “de Regeling Bodemkwaliteit”
- 2) de interventiewaarde zoals opgenomen in tabel 1 van “de Circulaire Bodemsanering”,

De toetsing van de meetresultaten is uitgevoerd middels BoToVa, de Bodem Toets Validatie Service van de overheid voor grond, grondwater en waterbodem, waarbij de toetsmodules T12 en T13 zijn gehanteerd. BoTova gaat uit van het wettelijk kader dat per 1 juli 2013 van kracht is.

In de BoToVa toetsing worden de meetwaarden gecorrigeerd/teruggerekend voor de “standaard bodem” (humus=10% en lutum=25%).

Generiek toetsingskader

Voor de beoordeling van de analyseresultaten van de grond- en grondwatermonsters wordt gebruik gemaakt van de achtergrondwaarden grond zoals opgenomen in de Regeling bodemkwaliteit, de streefwaarden grondwater en interventiewaarden grond en grondwater zoals opgenomen in de Circulaire bodemsanering.

Achtergrondwaarde (AW-2000):

De achtergrondwaarde (AW-2000) geeft de kwaliteit weer die 'van nature' voorkomt in de bodem van natuur- en landbouwgronden waarvoor geldt dat er geen sprake is van belasting door lokale verontreinigingsbronnen.

De achtergrondwaarden zijn opgenomen in het Besluit Bodemkwaliteit en zijn gebaseerd op het onderzoek 'Achtergrondwaarden 2000'. Hierin zijn gehalten vastgesteld van een groot aantal stoffen in bodem van natuur- en landbouwgronden in Nederland.

De achtergrondwaarde (AW-2000) geeft het niveau aan waarbij sprake is van duurzame bodemkwaliteit. Bij overschrijding van de achtergrondwaarde is er sprake van bodemverontreiniging.

Tussenwaarde/bodemindex-waarde >0,5;

De gemiddelde waarde van de achtergrondwaarde en de interventiewaarde $(S+I)/2$, hierna te noemen 'tussenwaarde'(T), wordt gehanteerd om aan te geven dat bij overschrijding de kans aanwezig is dat er sprake is van een ernstige verontreiniging, ofwel dat nader onderzoek noodzakelijk is.

De tussenwaarde heeft geen wettelijke status maar is een indicatieniveau voor het uitvoeren van aanvullend onderzoek. De tussenwaarde geeft het concentratieniveau aan waarboven onder bepaalde omstandigheden risico's voor mens en milieu aan de orde kunnen zijn. De tussenwaarde is zodoende een indicatiewaarde voor nader onderzoek.

Bij overschrijding van de T-waarde of bodemindex waarde ($>0,5$) dient aanvullend/nader bodemonderzoek in overweging genomen te worden.

Een nader onderzoek wordt uitgevoerd indien er een vermoeden bestaat dat er sprake is van een ernstig geval van bodemverontreiniging.

Interventiewaarde:

De interventiewaarde (I) geeft aan dat bij overschrijding van deze waarde de functionele eigenschappen die de bodem heeft voor mens, plant en dier ernstig zijn verminderd of dreigen te worden verminderd.

Is er sprake van een ernstige bodemverontreiniging en wordt de interventiewaarde in meer dan 25 m³ grond of 100 m³ grondwater (bodenvolume) overschreden, dan kan er noodzaak zijn tot sanering. De saneringsurgentie wordt bepaald door blootstellingsrisico's van mens, dier en plant en de verspreidingsrisico's van de betreffende stoffen (actuele risico's).

De interventiewaarden zijn gebaseerd op de risico's voor de volksgezondheid en het milieu (onderzoek RIVM).

Bij de beoordeling van bodemverontreiniging aan de hand van de genoemde toetsingswaarden spelen nog een aantal aspecten een rol. Rekening dient te worden gehouden met het feit dat de mobiliteit van stoffen in de bodem en daardoor de verspreiding van stoffen afhankelijk is van diverse bodemkenmerken. Daarnaast speelt de bestemming en het gebruik van de locatie in de huidige situatie alsmede de toekomstige situatie, een grote rol bij de beoordeling van de risico's voor het milieu.

Analyseresultaten en interpretatie

In deze paragraaf zijn de resultaten van de chemische analyses van de grond- en grondwatermonsters, gerelateerd aan toetsingswaarden, weergegeven in tabelvorm. Na elke tabel worden de onderzoeksresultaten besproken.

In bijlage 4 zijn van alle uitgevoerde analyses de analysecertificaten van Omegam opgenomen.

4.2.1 Milieuhygiënische kwaliteit grond

boven- en ondergrond (0,0-2,0 m-mv)

In Tabel 13 wordt een volledig overzicht weergegeven van de analyseresultaten getoetst aan de toetsingswaarde.

Tabel 13: gemeten gehalten (mg/kg d.s.) in grond met beoordeling conform de Wet Bodembescherming

Parameters		Toetsing				Monster 6889001				Monster 6889002				Monster 6889003				Monster 6889004			
						1, 01: 0-50, 13: 0-50, 14: 0-20, 17: 0-50				2, 02: 10-50, 06: 14-60, 07: 15-50, 11: 5-40				3, 03: 20-50, 04: 40-50, 08: 15-50, 09: 40-60				4, 01: 100-200, 02: 50-200			
						Max. Bodemindex				0				0,096				0,004			
						Voldoet aan Achtergr.w.				Overschrijding Achtergr.w.				Voldoet aan Achtergr.w.				Voldoet aan Achtergr.w.			
Analyse	Eenheid	AW	T	I	Ana.Res.	Std.Res.	T.Oordeel	B.Index	Ana.Res.	Std.Res.	T.Oordeel	B.Index	Ana.Res.	Std.Res.	T.Oordeel	B.Index	Ana.Res.	Std.Res.	T.Oordeel	B.Index	
Lutum/Humus																					
Organische stof	% (m/m ds)				4,2	10		0	0,6	10		0	1,6	10		0	1	10		0	
Lutum	% (m/m ds)				2	25		0	5,4	25		0	1,1	25		0	1	25		0	
Droogrest droge stof	%				92,4	92,4	@	0	89,1	89,1	@	0	91,5	91,5	@	0	86,1	86,1	@	0	
Metalen (CP-AES)																					
barium (Ba)	mg/kg ds	190	555	920	<20	<54	@	0	<20	<38	@	0	<20	<54	@	0	<20	<54	@	0	
cadmium (Cd)	mg/kg ds	0,6	6,8	13	<0,2	<0,22	-	0	<0,2	<0,23	-	0	<0,2	<0,24	-	0	<0,2	<0,24	-	0	
kobalt (Co)	mg/kg ds	15	102,5	190	<3	<7,4	-	0	<3	<5,4	-	0	<3	<7,4	-	0	<3	<7,4	-	0	
koper (Cu)	mg/kg ds	40	115	190	<5	<6,7	-	0	<5	<6,5	-	0	<5	<7,2	-	0	<5	<7,2	-	0	
kwik (Hg) (niet vluchtig)	mg/kg ds	0,15	18,075	36	<0,05	<0,05	-	0	<0,05	<0,05	-	0	<0,05	<0,05	-	0	<0,05	<0,05	-	0	
lood (Pb)	mg/kg ds	50	290	530	<10	<11	-	0	<10	<10	-	0	<10	<11	-	0	<10	<11	-	0	
molybdeen (Mo)	mg/kg ds	1,5	95,75	190	<1,5	<1,0	-	0	<1,5	<1,0	-	0	<1,5	<1,0	-	0	<1,5	<1,0	-	0	
nikkel (Ni)	mg/kg ds	35	67,5	100	<4	<8	-	0	4	9	-	0	<4	<8	-	0	<4	<8	-	0	
zink (Zn)	mg/kg ds	140	430	720	21	47	-	0	<20	<28	-	0	<20	<33	-	0	<20	<33	-	0	
Minerale olie																					
minerale olie (florisil clean-1)	mg/kg ds	190	2595	5000	<35	<58	-	0	130	650	3,4 AW(NT)	0,096	<35	<120	-	0	<35	<120	-	0	
Polycyclische koolwaterstoffen																					
naftaleen	mg/kg ds				<0,05	<0,035		0	<0,05	<0,035		0	<0,05	<0,035		0	<0,05	<0,035		0	
fenantrien	mg/kg ds				<0,05	<0,035		0	<0,05	<0,035		0	<0,05	<0,035		0	<0,05	<0,035		0	
anthraceen	mg/kg ds				<0,05	<0,035		0	<0,05	<0,035		0	<0,05	<0,035		0	<0,05	<0,035		0	
fluoranteen	mg/kg ds				<0,05	<0,035		0	<0,05	<0,035		0	<0,05	<0,035		0	<0,05	<0,035		0	
benzo(a)antracene	mg/kg ds				<0,05	<0,035		0	<0,05	<0,035		0	<0,05	<0,035		0	<0,05	<0,035		0	
chryseen	mg/kg ds				<0,05	<0,035		0	<0,05	<0,035		0	<0,05	<0,035		0	<0,05	<0,035		0	
benzo(k)fluoranteen	mg/kg ds				<0,05	<0,035		0	<0,05	<0,035		0	<0,05	<0,035		0	<0,05	<0,035		0	
benzo(a)pyreen	mg/kg ds				<0,05	<0,035		0	<0,05	<0,035		0	<0,05	<0,035		0	<0,05	<0,035		0	
benzo(ghi)peryleen	mg/kg ds				<0,05	<0,035		0	<0,05	<0,035		0	<0,05	<0,035		0	<0,05	<0,035		0	
indeno(1,2,3-cd)pyreen	mg/kg ds				<0,05	<0,035		0	<0,05	<0,035		0	<0,05	<0,035		0	<0,05	<0,035		0	
Sommaties																					
som PAK (10)	mg/kg ds	1,5	20,75	40	0,35	<0,35	-	0	0,35	<0,35	-	0	0,35	<0,35	-	0	0,35	<0,35	-	0	
Polychloorbifenylen																					
PCB - 28	mg/kg ds				<0,001	<0,0017		0	<0,001	<0,0035		0	<0,001	<0,0035		0	<0,001	<0,0035		0	
PCB - 52	mg/kg ds				<0,001	<0,0017		0	<0,001	<0,0035		0	<0,001	<0,0035		0	<0,001	<0,0035		0	
PCB - 101	mg/kg ds				<0,001	<0,0017		0	<0,001	<0,0035		0	<0,001	<0,0035		0	<0,001	<0,0035		0	
PCB - 118	mg/kg ds				<0,001	<0,0017		0	<0,001	<0,0035		0	<0,001	<0,0035		0	<0,001	<0,0035		0	
PCB - 138	mg/kg ds				<0,001	<0,0017		0	<0,001	<0,0035		0	<0,001	<0,0035		0	<0,001	<0,0035		0	
PCB - 153	mg/kg ds				<0,001	<0,0017		0	<0,001	<0,0035		0	<0,001	<0,0035		0	<0,001	<0,0035		0	
PCB - 180	mg/kg ds				<0,001	<0,0017		0	<0,001	<0,0035		0	<0,001	<0,0035		0	<0,001	<0,0035		0	
Sommaties																					
som PCBs (7)	mg/kg ds	0,02	0,51	1	0,005	<0,012	-	0	0,005	<0,024	-	0,004	0,005	<0,024	-	0,004	0,005	<0,024	-	0,004	

Vervolg tabel 13.

Parameters	Toetsing	Monster 6889005				Monster 6889006				Monster 6889007						
		5,03:50-200, 04:50-200				6,21:11-45, 22:13-50, 23:25-40, 24:10-50				7,20:20-40						
		Max. Bodemindex 0,004				Max. Bodemindex 0,004				Max. Bodemindex 0,004						
Analyse	Eenheid	AW	T	I	Toetsoordeel		Voldoet aan Achtergr.w.		Toetsoordeel		Voldoet aan Achtergr.w.		Toetsoordeel		Voldoet aan Achtergr.w.	
					Ana.Res.	Std.Res.	T.Oordeel	B.Index	Ana.Res.	Std.Res.	T.Oordeel	B.Index	Ana.Res.	Std.Res.	T.Oordeel	B.Index
Lutum/Humus																
Organische stof	% (m/m ds)				0,7	10		0	0,5	10		0	0,2	10		0
Lutum	% (m/m ds)				1	25		0	1,8	25		0	25	25		0
Droogrest droge stof																
	%				87,7	87,7	@	0	93,4	93,4	@	0	91,2	91,2	@	0
Metalen ICP-AES																
barium (Ba)	mg/kg ds	190	555	920	<20	<54	@	0	<20	<54	@	0				
cadmium (Cd)	mg/kg ds	0,6	6,8	13	<0.2	<0.24	-	0	<0.2	<0.24	-	0				
kobalt (Co)	mg/kg ds	15	102,5	190	<3	<7.4	-	0	<3	<7.4	-	0				
koper (Cu)	mg/kg ds	40	115	190	<5	<7.2	-	0	<5	<7.2	-	0				
kwik (Hg) (niet vluchtig)	mg/kg ds	0,15	18,075	36	<0.05	<0.05	-	0	<0.05	<0.05	-	0				
lood (Pb)	mg/kg ds	50	290	530	<10	<11	-	0	<10	<11	-	0				
molybdeen (Mo)	mg/kg ds	1,5	95,75	190	<1.5	<1.0	-	0	<1.5	<1.0	-	0				
nikkel (Ni)	mg/kg ds	35	67,5	100	<4	<8	-	0	<4	<8	-	0				
zink (Zn)	mg/kg ds	140	430	720	<20	<33	-	0	<20	<33	-	0				
Minerale olie																
minerale olie (florisil clean-4)	mg/kg ds	190	2595	5000	<35	<120	-	0	<35	<120	-	0	<35	<120	-	0
Polycyclische koolwaterstoffen																
naftaleen	mg/kg ds				<0.05	<0.035		0	<0.05	<0.035		0				
fenantreen	mg/kg ds				<0.05	<0.035		0	<0.05	<0.035		0				
anthraceen	mg/kg ds				<0.05	<0.035		0	<0.05	<0.035		0				
fluoranteen	mg/kg ds				<0.05	<0.035		0	<0.05	<0.035		0				
benzo(a)antracene	mg/kg ds				<0.05	<0.035		0	<0.05	<0.035		0				
chryseen	mg/kg ds				<0.05	<0.035		0	<0.05	<0.035		0				
benzo(k)fluoranteen	mg/kg ds				<0.05	<0.035		0	<0.05	<0.035		0				
benzo(a)pyreen	mg/kg ds				<0.05	<0.035		0	<0.05	<0.035		0				
benzo(ghi)peryleen	mg/kg ds				<0.05	<0.035		0	<0.05	<0.035		0				
indeno(1,2,3-cd)pyreen	mg/kg ds				<0.05	<0.035		0	<0.05	<0.035		0				
Sommaties																
som PAK (10)	mg/kg ds	1,5	20,75	40	0,35	<0.35	-	0	0,35	<0.35	-	0				
Vluchtige aromaten																
benzeen	mg/kg ds	0,2	0,65	1,1									<0.05	<0.18	-	0
ethylbenzeen	mg/kg ds	0,2	55,1	110									<0.05	<0.18	-	0
naftaleen	mg/kg ds												<0.05	<0.035		0
o-xyleen	mg/kg ds												<0.05	<0.18		0
tolueen	mg/kg ds	0,2	16,1	32									<0.05	<0.18	-	0
xyleen (som m+p)	mg/kg ds												<0.1	<0.35		0
Sommaties aromaten																
som xylenen (o/m/p)	mg/kg ds	0,45	8,725	17									0,1	<0.52	-	0,004
Polychloorbifenylen																
PCB - 28	mg/kg ds				<0.001	<0.0035		0	<0.001	<0.0035		0				
PCB - 52	mg/kg ds				<0.001	<0.0035		0	<0.001	<0.0035		0				
PCB - 101	mg/kg ds				<0.001	<0.0035		0	<0.001	<0.0035		0				
PCB - 118	mg/kg ds				<0.001	<0.0035		0	<0.001	<0.0035		0				
PCB - 138	mg/kg ds				<0.001	<0.0035		0	<0.001	<0.0035		0				
PCB - 153	mg/kg ds				<0.001	<0.0035		0	<0.001	<0.0035		0				
PCB - 180	mg/kg ds				<0.001	<0.0035		0	<0.001	<0.0035		0				
Sommaties																
som PCBs (7)	mg/kg ds	0,02	0,51	1	0,005	<0.024	-	0,004	0,005	<0.024	-	0,004				

Legenda

@ Geen toetsoordeel mogelijk

x AW(NT) x maal Achtergrondwaarde (Niet toepasbaar)

- <=Achtergrondwaarde

N.B. De vermelde tussenwaarde is door MijnLab berekend en is niet afkomstig uit BoToVa

interpretatie onderzoeksresultaten grond

In Tabel 14 staat een samenvatting weergegeven van de toetsresultaten van de onderzochte mengmonsters.

Tabel 14: samenvatting toetsresultaten per mengmonster

Mengmonster	Boringen	Diepte	Zintuigelijk	>AW	>T	>I	Indicatieve toetsing Bbk*
1 (MM1)	1+13+14+17	0-0,5	-	-	-	-	AW*
2 (MM2)	2+6+7+11	0,05-0,6	-	minerale olie	-	-	Niet toepasbaar*
3 (MM3)	3+4+8+9	0,15-0,6	-	-	-	-	AW*
4 (MM4)	1+2	0,5-2,0	-	-	-	-	AW*
5 (MM5)	3+4	0,5-2,0	-	-	-	-	AW*
6 (MM6)	21+22+23+34	0,1-0,4	-	-	-	-	AW*
7 (M7)	20	0,2-0,4	-	-	-	-	AW*

Legenda

>AW	overschrijding achtergrondwaarde (bodemindex =<0,5)
>T	overschrijding tussenwaarde (criteria voor nader onderzoek, bodemindex >0,5)
>I	overschrijding interventiewaarde (bodemindex >1)
Bbk	besluit bodemkwaliteit

*= beoordeling is excl. onderzoek naar PFAS-verbindingen, onderzoek naar deze verbindingen is vanaf 8 juli 2019 verplicht bij beoordeling van hergebruiksmogelijkheden van de grond

bovengrond (0-0,6 m-mv)

Bovengrondmengmonster MM1 (boring 1+13+14+17) bevat geen van de onderzochte stoffen verhoogd t.o.v. de achtergrondwaarde en/of detectiewaarde.

Bovengrondmengmonster MM2 (boring 2+6+7+11) bevat een verhoogd gehalte minerale olie t.o.v. de achtergrondwaarde.

Het verhoogd gemeten gehalte minerale olie in het bovengrondmengmonster MM2 is niet te relateren aan zintuiglijk waargenomen bijmengingen in het bodemmateriaal.

Bovengrondmengmonster MM3 (boring 3+4+8+9) bevat geen van de onderzochte stoffen verhoogd t.o.v. de achtergrondwaarde en/of detectiewaarde.

Bovengrondmengmonster MM6 (boring 21 t/m 24) ter plaatse van de werktuigenberging bevat geen van de onderzochte stoffen verhoogd t.o.v. de achtergrondwaarde en/of detectiewaarde.

Het bovengrondmonster ter plaatse van het tankcluster (boring 20) bevat geen van de onderzochte stoffen verhoogd t.o.v. de achtergrondwaarde en/of detectiewaarde.

ondergrond (0,5-2,0 m-mv)

Ondergrondmengmonster MM4 (boring 1+2) bevat geen van de onderzochte stoffen verhoogd t.o.v. de achtergrondwaarde en/of detectiewaarde.

Ondergrondmengmonster MM5 (boring 3+4) bevat geen van de onderzochte stoffen verhoogd t.o.v. de achtergrondwaarde en/of detectiewaarde.

Algemeen

In gebieden welke reeds langere tijd door de mens in gebruik zijn (o.a. langdurige bewoning of menselijk gebruik) worden vaker verhoogde gehalten aan o.a. zware metalen en PAK's in de grond gemeten. In algemene zin wordt opgemerkt dat antropogene beïnvloeding van een locatie in de meeste gevallen een negatief effect heeft op de kwaliteit van de bodem.

Polycyclische aromatische koolwaterstoffen (PAK) ontstaan bij de onvolledige verbranding van koolstofbevattende materialen. Het zijn teerachtige stoffen die ontstaan bij de onvolledige verbranding van koolstofhoudende materialen als hout, fossiele brandstoffen, tabak of levensmiddelen.

De aanwezigheid van PAK's in de bodem zijn vaak het gevolg van de aanwezigheid van teerhoudende of koolstofhoudende stoffen, zoals bv. koolas, verbrandingsresten of teerresten.

PCB's zijn meer dan 100 jaar geleden ontdekt. De productie en het commerciële gebruik van deze stoffen begon rond 1929. In Nederland is productie en gebruik van PCB's sinds 1998 verboden. PCB's zijn vanwege hun eigenschappen (bestand tegen hoge temperatuur en druk, vrijwel onbrandbaar, goed oplosbaar in olie en vet) in veel producten toegepast. Voorbeelden hiervan zijn de toepassing ervan in condensatoren, transformatoren, hydraulische-of warmtegeleidingssystemen, koelvloeistof, smeermiddel en weekmaker in kunststoffen, in verf, inkt, lak, kit, lijm, koolstofvrij kopieerpapier, (organochloor)bestrijdingsmiddelen (die vooral zijn toegepast als insecticiden) etc. Tegenwoordig zijn PCB's vooral nog aanwezig in transformatoren die gefabriceerd zijn voor ca. 1980. PCB's (polychloorbifenylen) staan al tientallen jaren in de belangstelling als bedreiging voor de volksgezondheid. Dat danken ze aan een slechte afbreekbaarheid, een neiging tot stapelen in dierlijk (en dus ook humaan) vetweefsel en uiteenlopende toxische eigenschappen. Verspreiding van persistente verontreinigingen gaat hoofdzakelijk via de lucht, ze komen vervolgens terecht op gewassen, de bodem en in water. Door hun lipofiele eigenschappen (vetoplosbaar) treedt vervolgens stapeling op in met name dierlijk vetweefsel. In het milieu hechten PCB's zich in sterke mate aan grond en slib.

PCB's zijn geen natuurlijk voorkomende stoffen. De aanwezigheid van PCB's in het milieu is met name het gevolg van industriële productie en het gebruik van PCB's van ongeveer 1929 tot 1980.

Opmerking:

Wanneer het gehalte van een parameter beneden de rapportagegrens van AS3000 ligt mag er, conform de Wijziging Regeling Bodemkwaliteit (Stc. 122, 27 juni 2008), voor de betreffende parameter vanuit worden gegaan dat deze voldoet aan de achtergrondwaarde (AW2000).

Op basis van de circulaire bodemsanering 2009 zijn de toetsingswaarden voor barium (zware metalen) tijdelijk ingetrokken. Indien er op een locatie sprake is van een antropogene bron kan het gemeten gehalte barium indicatief worden getoetst aan de voormalige interventiewaarde.

4.2.2 Milieuhygiënische kwaliteit grondwater

In Tabel 15 wordt een volledig overzicht weergegeven van de analyseresultaten getoetst aan de toetsingswaarde.

Tabel 15: gemeten gehaltenes ($\mu\text{g/l}$) in grondwater met beoordeling conform de Wet Bodembescherming

Project OPID 30149497#21-M10058-Europaweg 188 Schoonebeek									
Certificaten 1254210									
Toetsing T.13 - Beoordeling kwaliteit van grondwater volgens Wbb									
Toetsversie BoToVa 2-1-2000 Toetsdatum: 11 oktober 2021 08:41									
Parameters		Toetsing			Monster 6896384				
					1, 01-1: 280-380				
					Max. Bodemindex 0,365				
					Toetsoordeel		Overschrijding Streefwaarde		
Analyse	Eenheid	S	T	I	Ana.Res.	Std.Res.	T.Oordeel	B.Index	
<i>Metalen ICP-MS (opgelost)</i>									
barium (Ba)	$\mu\text{g/l}$		50	337,5	625	260		5.2 S	0,365
cadmium (Cd)	$\mu\text{g/l}$		0,4	3,2	6	< 0.2	-		0
kobalt (Co)	$\mu\text{g/l}$		20	60	100	< 2	-		0
koper (Cu)	$\mu\text{g/l}$		15	45	75	< 2	-		0
Kwik (Hg) (niet vluchtig)	$\mu\text{g/l}$		0,05	0,175	0,3	< 0.05	-		0
lood (Pb)	$\mu\text{g/l}$		15	45	75	< 2	-		0
molybdeen (Mo)	$\mu\text{g/l}$		5	152,5	300	< 2	-		0
nikkel (Ni)	$\mu\text{g/l}$		15	45	75	< 3	-		0
zink (Zn)	$\mu\text{g/l}$		65	432,5	800	< 10	-		0
<i>Minerale olie</i>									
minerale olie (florisil clean-u)	$\mu\text{g/l}$		50	325	600	< 50	-		0
<i>Vluchtige aromaten</i>									
benzeen	$\mu\text{g/l}$		0,2	15,1	30	< 0.2	-		0
ethylbenzeen	$\mu\text{g/l}$		4	77	150	< 0.2	-		0
naftaleen	$\mu\text{g/l}$		0,01	35,005	70	< 0.02	-		0
o-xyleen	$\mu\text{g/l}$					< 0.1	-		0
styreen	$\mu\text{g/l}$		6	153	300	< 0.2	-		0
tolueen	$\mu\text{g/l}$		7	503,5	1000	< 0.2	-		0
xyleen (som m+p)	$\mu\text{g/l}$					< 0.2	-		0
<i>Sommaties aromaten</i>									
som xylenen	$\mu\text{g/l}$		0,2	35,1	70	0,2	-		0
<i>Vluchtige chlooralifaten</i>									
1,1,1-trichloorethaan	$\mu\text{g/l}$		0,01	150,005	300	< 0.1	-		0
1,1,2-trichloorethaan	$\mu\text{g/l}$		0,01	65,005	130	< 0.1	-		0
1,1-dichloorethaan	$\mu\text{g/l}$		7	453,5	900	< 0.2	-		0
1,1-dichlooretheen	$\mu\text{g/l}$		0,01	5,005	10	< 0.1	-		0,006
1,1-dichloorpropaan	$\mu\text{g/l}$					< 0.2	-		0
1,2-dichloorethaan	$\mu\text{g/l}$		7	203,5	400	< 0.2	-		0
1,2-dichloorpropaan	$\mu\text{g/l}$					< 0.2	-		0
1,3-dichloorpropaan	$\mu\text{g/l}$					< 0.2	-		0
cis-1,2-dichlooretheen	$\mu\text{g/l}$					< 0.1	-		0
dichloormethaan	$\mu\text{g/l}$		0,01	500,005	1000	< 0.2	-		0
monochlooretheen (vinylchloro)	$\mu\text{g/l}$		0,01	2,505	5	< 0.2	-		0,026
tetrachlooretheen	$\mu\text{g/l}$		0,01	20,005	40	< 0.1	-		0,002
tetrachloormethaan	$\mu\text{g/l}$		0,01	5,005	10	< 0.1	-		0,006
trans-1,2-dichlooretheen	$\mu\text{g/l}$					< 0.1	-		0
trichlooretheen	$\mu\text{g/l}$		24	262	500	< 0.2	-		0
trichloormethaan	$\mu\text{g/l}$		6	203	400	< 0.2	-		0
<i>Sommaties</i>									
som C+T dichlooretheen	$\mu\text{g/l}$		0,01	10,005	20	0,1	-		0,007
som dichloorpropanen	$\mu\text{g/l}$		0,8	40,4	80	0,4	-		0
<i>Vluchtige gehalogeneerde alifaten - divers</i>									
tribroommethaan (bromoforr)	$\mu\text{g/l}$				630	< 0.2	@		0

Legenda

@ Geen toetsoordeel mogelijk

- <= Streefwaarde

x S x maal Streefwaarde

N.B. De vermelde tussenwaarde is door MijnLab berekend en is niet afkomstig uit BoToVa

interpretatie resultaten grondwater

In Tabel 16 staat een samenvatting weergegeven van de toetsresultaten van het onderzochte grondwatermonster.

Tabel 16: samenvatting toetsresultaten per grondwatermonster

Grondwatermonster	Diepte filter	Zintuigelijk	>S	>T	>I
Pb1	2,8-3,8	-	barium	-	-

Legenda

- >S overschrijding streefwaarde (bodemindex $\leq 0,5$)
- >T overschrijding tussenwaarde (criteria voor nader onderzoek, bodemindex $> 0,5$)
- >I overschrijding interventiewaarde (bodemindex > 1)

peilbuis 1 (2,8-3,8 m-mv)

Het grondwater ter plaatse van peilbuis 1 bevat een verhoogd gehalte barium (zware metalen) t.o.v. de streefwaarde.

Ten aanzien van het voorkomen van verhoogde gehalten zware metalen in het freatisch grondwater kan worden opgemerkt dat dergelijke verhoogde gehalten op tal van onverdachte locaties in Nederland regelmatig voorkomen. De gehalten worden vaak in verhoogde mate aangetoond zonder dat daarbij sprake is van een verontreinigingsbron. De verhoogde gehalten zware metalen kunnen o.a. worden veroorzaakt door wisselende milieumomstandigheden in de bodem alsmede door diverse bodemprocessen. Zo kan het onvoldoende herstelde evenwicht tussen grond en grondwater ten tijde van de bemonstering een mogelijke oorzaak zijn van het verhoogd voorkomen van zware metalen. Deels kunnen zware metalen van nature, door uitloging uit sedimenten, afhankelijk van het redoxpotentiaal, in verhoogde mate in het grondwater voorkomen, het betreft in deze gevallen natuurlijk verhoogde achtergrondwaarden.

Opmerking:

Wanneer het gehalte van een parameter beneden de rapportagegrens van AS3000 ligt mag er, conform de Wijziging Regeling Bodemkwaliteit (Stc. 122, 27 juni 2008), voor de betreffende parameter van uit worden gegaan dat deze voldoet aan de achtergrondwaarde (AW2000), e.e.a. geldt voor de gecorrigeerde som 1,2-dichlooretheen, gecorrigeerde som dichloorpropan en som xylenen.

5 CONCLUSIES EN AANBEVELINGEN

Naar aanleiding van de resultaten van het verkennend milieukundig bodemonderzoek worden de volgende conclusies getrokken en aanbevelingen gedaan.

zintuiglijke waarnemingen

Op basis van zintuiglijke waarnemingen zijn in het opgeboorde bodemmateriaal geen afwijkingen waargenomen.

Een samenvatting van de onderzoeksresultaten staat weergegeven in Tabel 17.

Tabel 17: samenvatting onderzoeksresultaten

Mengmonster	Boringen	Diepte	Zintuiglijk	>AW of >S	>T	>I	Indicatieve toetsing Bbk*
Grond							
1 (MM1)	1+13+14+17	0-0,5	-	-	-	-	AW*
2 (MM2)	2+6+7+11	0,05-0,6	-	minerale olie	-	-	Niet toepasbaar*
3 (MM3)	3+4+8+9	0,15-0,6	-	-	-	-	AW*
4 (MM4)	1+2	0,5-2,0	-	-	-	-	AW*
5 (MM5)	3+4	0,5-2,0	-	-	-	-	AW*
6 (MM6)	21+22+23+34	0,1-0,4	-	-	-	-	AW*
7 (M7)	20	0,2-0,4	-	-	-	-	AW*
Grondwater							
Pb1	1	2,8-3,8	-	barium	-	-	n.v.t.

Legenda

- >AW / >S** overschrijding achtergrondwaarde/streefwaarde (bodemindex $\leq 0,5$)
- >T** overschrijding tussenwaarde (criteria voor nader onderzoek, bodemindex $> 0,5$)
- >I** overschrijding interventiewaarde (bodemindex > 1)

*= beoordeling is excl. onderzoek naar PFAS-verbindingen, onderzoek naar deze verbindingen is vanaf 8 juli 2019 verplicht bij beoordeling van hergebruiksmogelijkheden van de grond

grond

bovengrond (0-0,6 m-mv)

Bovengrondmengmonster MM1 (boring 1+13+14+17) bevat geen van de onderzochte stoffen verhoogd t.o.v. de achtergrondwaarde en/of detectiewaarde.

Bovengrondmengmonster MM2 (boring 2+6+7+11) bevat een verhoogd gehalte minerale olie t.o.v. de achtergrondwaarde.

Het verhoogd gemeten gehalte minerale olie in het bovengrondmengmonster MM2 overschrijdt de tussenwaarde (indicatiewaarde voor nader onderzoek) en de bodemindex-waarde ($> 0,5$) niet en geeft daardoor uit milieuhygiënische overweging, naar onze mening, geen directe aanleiding tot het instellen van aanvullend onderzoek.

Bovengrondmengmonster MM3 (boring 3+4+8+9) bevat geen van de onderzochte stoffen verhoogd t.o.v. de achtergrondwaarde en/of detectiewaarde.

Bovengrondmengmonster MM6 (boring 21 t/m 24) ter plaatse van de werktuigenberging bevat geen van de onderzochte stoffen verhoogd t.o.v. de achtergrondwaarde en/of detectiewaarde.

Het bovengrondmonster ter plaatse van het tankcluster (boring 20) bevat geen van de onderzochte stoffen verhoogd t.o.v. de achtergrondwaarde en/of detectiewaarde.

ondergrond (0,5-2,0 m-mv)

Ondergrondmengmonster MM4 (boring 1+2) bevat geen van de onderzochte stoffen verhoogd t.o.v. de achtergrondwaarde en/of detectiewaarde.

Ondergrondmengmonster MM5 (boring 3+4) bevat geen van de onderzochte stoffen verhoogd t.o.v. de achtergrondwaarde en/of detectiewaarde.

grondwater

peilbuis 1 (2,8-3,8 m-mv)

Het grondwater ter plaatse van peilbuis 1 bevat een verhoogd gehalte barium (zware metalen) t.o.v. de streefwaarde.

Het verhoogd gemeten gehalte barium in het grondwater ter plaatse van peilbuis 1 overschrijdt de tussenwaarde en de bodemindex-waarde (>0.5) niet en geeft daardoor geen aanleiding tot het instellen van aanvullend onderzoek.

toetsing hypothese

Op basis van de vooraf gestelde hypothese is de onderzoekslocatie in eerste aanleg als milieuhygiënisch verdacht aangemerkt.

In Tabel 18 is de noodzaak tot vervolgonderzoek beoordeeld aan de hand van de onderzoeksresultaten.

Tabel 18: Noodzaak vervolgonderzoek

Locatie	Hypothese	Correct?	Verkennend onderzoek met nieuwe hypothese?	Nader onderzoek?
Europaweg 188	verdacht	ja, er zijn verhoogde gehalten aangetoond	nee, onderzoeksinspanning voldoende	nee, er zijn geen matig tot sterk verhoogde gehalten in de grond en/of het grondwater gemeten.

Op basis van de resultaten van het verkennend bodemonderzoek blijkt dat de locatie niet vrij is van bodemverontreiniging.

De plaatselijk verhoogd gemeten chemische verontreinigingen overschrijden de tussenwaarde en/of de bodemindex >0.5 niet en geven daardoor geen aanleiding tot het instellen van een nader onderzoek.

De vooraf gehanteerde hypothese is gezien de doelstelling van het onderzoek alsmede de bekende onderzoeksresultaten voldoende om conclusies te verbinden betreffende de kwaliteit van de bodem t.p.v. de onderzoekslocatie.

Opgemerkt wordt dat de conclusies betrekking hebben op de chemische gesteldheid van de bodem (excl. asbest). Een asbestonderzoek in grond of puin conform de NEN 5707+C1 resp. NEN 5897 maakt geen onderdeel uit van de scope van onderhavig onderzoek.

Op basis van dit onderzoek dat volgens NEN-5740+A1 is uitgevoerd kan geen uitspraak worden gedaan omtrent de aanwezigheid van asbesthoudend materiaal in de bodem of puin. Indien een formele uitspraak over het voorkomen van asbest in de bodem gewenst is dient een asbestonderzoek uit gevoerd te worden conform de NEN 5707+C1 of NEN 5897.

Afwijkingen in de werkzaamheden

Er hebben bij de uitvoering van veldwerkzaamheden geen afwijkingen plaatsgevonden t.o.v. het geldende protocol BRL SIKB 2001.

Er hebben bij de uitvoering van analysewerkzaamheden geen afwijkingen plaatsgevonden t.o.v. de geldende protocollen AS3000 en/of overige geldende analysemethoden.

I.v.m. de aanwezigheid van een dubbele vloer (geen werkhoogte) ter plaatse van het tankcluster is afgeweken van de onderzoeksstrategie uit de NEN-5740. Formeel gezien ligt het tankcluster buiten het onderhavige onderzoeksgebied. Indien het noodzakelijk geacht wordt meer onderzoek ter plaatse van het tankcluster uit te voeren wordt geadviseerd deze werkzaamheden uit te voeren na de sloop van de bebouwing.

Aanbevelingen

1)

Op de locatie Europaweg 188 wordt melding gemaakt van een ondergrondse hbo-tank. De exacte status en de situering van deze (vm.) ondergrondse tank op de locatie is niet bekend. Evt. veroorzaakte bodemverontreiniging t.p.v. de vm. ondergrondse tank kan daardoor op basis van dit onderzoek niet worden uitgesloten.

Indien de situering van een evt. aanwezige of vm. ondergrondse tank op de locatie op enig moment in de toekomst bekend wordt (bv. tijdens grondwerk), wordt geadviseerd de milieuhygiënische kwaliteit van de bodem (grond en grondwater) ter plaatse alsnog te onderzoeken.

Het evt. verwijderen van een ondergrondse brandstoftank mag alleen worden uitgevoerd door een KIWA-erkende aannemer.

2)

Op de locatie Europaweg 188 wordt melding gemaakt van een tank voor afgewerkte olie. De exacte status en de situering van deze (vm.) bovengrondse tank op de locatie is niet bekend. Evt. veroorzaakte bodemverontreiniging t.p.v. de vm. bovengrondse tank kan daardoor op basis van dit onderzoek niet worden uitgesloten.

Indien de situering van een evt. vm. bovengrondse tank voor afgewerkte olie binnen het bouwblok op de locatie op enig moment in de toekomst bekend wordt (bv. tijdens grondwerk), wordt geadviseerd de milieuhygiënische kwaliteit van de bodem (grond en grondwater) ter plaatse alsnog te onderzoeken.

3)

Indien de grond ontgraven gaat worden, bijvoorbeeld ten behoeve van bouwwerkzaamheden, is het Besluit Bodemkwaliteit van toepassing. Middels het Besluit is het mogelijk om door het lokaal bevoegd gezag lokale maximale bodemgebruikswaarden vast te stellen, of om deze bodemgebruikswaarden te conformeren aan de maximale waarden uit het (landelijke) generieke model.

Indien grond van het eigen terrein moet worden afgevoerd zal deze verwerkt dienen te worden conform de eisen van het Besluit Bodemkwaliteit. De mogelijkheden hiertoe kunnen worden vastgesteld na overleg met de betrokken overheidsinstanties.

Volledige duidelijkheid omtrent de bodemkwaliteitsklasse van vrijkomende grond wordt pas verkregen op basis van een partijkeuring conform het Besluit Bodemkwaliteit.

Opgemerkt dient te worden dat de vertaalslag van verkennend bodemonderzoek naar hergebruik van grond volgens het Besluit Bodemkwaliteit, veelal, niet mogelijk is. In de meeste gevallen zijn aanvullende gegevens noodzakelijk, het bevoegd gezag (de gemeente waarin de grond wordt toegepast) kan hier uitsluitsel over geven.

Op 8 juli jl. heeft het Ministerie van Infrastructuur en Milieu een tijdelijk handelingskader vastgesteld voor hergebruik van PFAS-houdende grond en baggerspecie. Vanaf 8 juli 2019 is het verplicht om onderzoek naar de stofgroep PFAS uit te voeren bij o.a. partijkeuringen in het kader van afvoer van grond.

In dit verkennend bodemonderzoek is geen onderzoek uitgevoerd naar PFAS stoffen in de bodem. De in dit onderzoek opgenomen indicatieve toetsing aan het Besluit Bodemkwaliteit is excl. onderzoek naar PFAS-stoffen, onderzoek naar deze verbindingen is bij definitieve beoordeling van evt. hergebruiksmogelijkheden van evt. af te voeren grond alsnog nodig.

Indien het noodzakelijk is dat er grond afgevoerd moet worden van de locatie zal er een melding grondverzet gedaan moeten worden via het landelijk meldpunt: www.meldpuntbodemkwaliteit.nl.

Opgemerkt wordt dat evt. afvoer van grond met de bodemkwaliteitsklasse “wonen”, “industrie” en “niet toepasbare grond” meer kosten met zich meebrengt dan de afvoer van schone grond “achtergrondwaarde”.

Mocht grondwater onttrokken worden t.b.v. bemaling, dient bekeken te worden in hoeverre de grondwaterkwaliteit de lozingsnormen overschrijdt.

Algemeen/opmerkingen/betrouwbaarheid/uitsluitingen

Het onderhavige onderzoek heeft betrekking gehad op een deel van het perceel gelegen aan de Europaweg 188 te Schoonebeek (zie bijlage 2). Op basis van het onderhavige onderzoek kan alleen een uitspraak worden gedaan omtrent de bodemkwaliteit van het onderzochte terreindeel, zie bijlage 2.

Op basis van het onderhavige onderzoek kan geen uitspraak worden gedaan: omtrent de bodemkwaliteit van niet onderzochte terreindelen, de bodemkwaliteit van niet bekende verdachte terreindelen, de bodemkwaliteit onder gebouwen en/of gesloten verharding, de bodemkwaliteit van niet verkende bodemlagen, de milieuhygiënische kwaliteit van het diepere grondwater etc.

Daarnaast kan op basis van dit onderzoek geen uitspraak worden gedaan omtrent de eventuele aanwezigheid van asbest in de bodem/puin. Indien echter een formele uitspraak over het voorkomen van asbest in de bodem gewenst is dient een asbestonderzoek uit gevoerd te worden conform de NEN 5707+C2 of NEN 5897+C2. Alleen een asbestonderzoek volgens NEN-5707+C2 / NEN-5897+C2 geeft meer zekerheid over de aanwezigheid van asbest in de bodem resp. puin.

In algemene zin wordt opgemerkt dat bij analyse van mengmonsters de gehalten in de individuele deelmonsters van een mengmonster zowel hoger als lager kunnen zijn dan de aangetoonde gehalten in het betreffende mengmonster. Er kan in gevallen waarbij sprake is van ruime overschrijdingen van de achtergrondwaarde, gemeten in een mengmonster, niet worden uitgesloten dat individuele deelmonsters gehalten boven de tussen- of interventiewaarde bevatten.

T.a.v. historische (bodem) informatie van de locatie wordt opgemerkt dat de geraadpleegde bronnen niet altijd zonder fouten en volledig zijn. Voor het verkrijgen van historische informatie is Sigma Bouw & Milieu afhankelijk van deze bronnen, waardoor Sigma Bouw & Milieu niet kan instaan voor de juistheid en volledigheid van de verzamelde historische informatie. Het kan voorkomen dat niet alle bronnen zijn geraadpleegd, doordat ze niet voorhanden waren. Hierdoor kan informatie ontbreken.

Dit bodemonderzoek is op zorgvuldige wijze uitgevoerd conform de toepasselijke en van kracht zijnde regelgeving en methoden. Een bodemonderzoek wordt in zijn algemeenheid echter uitgevoerd door het, conform de geldende richtlijnen, steekproefsgewijs bemonsteren van de bodem d.m.v. een representatief geacht aantal monsters, waardoor het, op basis van de resultaten van een bodemonderzoek, onmogelijk is om garanties af te geven ten aanzien van de milieuhygiënische bodemkwaliteit.

Een verkennend bodemonderzoek geeft nooit volledige zekerheid omtrent de toestand van de bodem ter plaatse van een locatie. Het onderzoek dient geïnterpreteerd worden als een inschatting van de verontreinigingssituatie op een bepaald moment. Het is echter op basis van dit onderzoek nooit uit te sluiten dat er lokaal afwijkingen in de bodem voorkomen. Het kan op basis van dit onderzoek niet uitgesloten worden dat zich op de locatie verontreiniging bevindt welke in dit onderzoek niet is aangetroffen/ontdekt.

Het uitgevoerde verkennend bodemonderzoek is dan ook indicatief en een momentopname. De resultaten van het onderzoek kunnen minder representatief worden naarmate de tijd verstrijkt. Eventuele toekomstige activiteiten, calamiteiten, sloopwerkzaamheden, bouwrijp maken en/of aanvoer van grond van elders, kunnen de bodemkwaliteit (sterk) beïnvloeden. Tijdens werkzaamheden in de bodem dient men alert te blijven op waarneembare bijzonderheden, die kunnen duiden op eventuele verontreinigingen

Het onderzoek is gebaseerd op informatie van derden en het verrichten van een beperkt aantal boringen en analyses, conform de geldende richtlijnen. Hierdoor is het mogelijk dat niet alle informatie is verkregen, dan wel dat niet alle afwijkingen in de bodem zijn geconstateerd.



Sigma Bouw & Milieu aanvaardt derhalve op generlei wijze aansprakelijkheid voor de gevolgen/schade dan wel enige andere indirecte incidentele of gevolgschade welke voortvloeien uit beslissingen welke worden genomen op basis van de onderzoeksresultaten van het onderhavige onderzoek als in de praktijk blijkt dat de verontreinigingssituatie anders is dan in dit onderzoek vermeld.

LITERTUURLIJST

1. Bodemonderzoeksstrategie bij verkennend bodemonderzoek volgens de Nederlandse norm, NEN 5740+A1 (NNI, april 2016).
2. Boringen zijn geplaatst volgens de eisen uit het SIKB-protocol 2001 (vigerende versie).
3. Grondmonsters zijn genomen volgens de eisen uit het SIKB-protocol 2001 (vigerende versie), grondwatermonsters zijn genomen volgens de eisen uit het SIKB-protocol 2002 (vigerende versie).
4. De conservering van monsters in het veld is uitgevoerd volgens de eisen uit de SIKB-protocollen 2001 en 2002 (vigerende versie).
5. Regeling Bodemkwaliteit" (zie vigerende versies op www.wetten.overheid.nl of www.rwsleefomgeving.nl)
6. Circulaire Bodemsanering (zie vigerende versies op www.wetten.overheid.nl of www.rwsleefomgeving.nl)
7. Classificatie van onverharde grondmonsters, NEN 5104, september 1989.
8. Geologische overzichtskaarten van Nederland, Rijks Geologische Dienst, 1995.
9. Grondwaterstromingsstelsels in Nederland, Ministerie van Landbouw, Natuurbeheer en Visserij, 1989.
10. Strategie voor het uitvoeren van vooronderzoek bij verkennend en nader bodemonderzoek, NEN 5725, (oktober 2017).
11. Bodem-Monsterneming van grondwater, NEN 5744, (NNI maart 2011).
12. NEN 5707+C2; Bodem - Inspectie, monsterneming en analyse van asbest in bodem en partijen grond; uitgifte december 2017.

COLOFON

opdrachtgever : Wilbus B.V.
project : Europaweg 188 te Schoonebeek
omvang rapport : 31 blz.
datum : 11 oktober 2021
projectleider : ing. A.D.M. van Wuykhuyse

Auteur	Paraaf	Gecontroleerd door	Paraaf	Datum	Status
Ing. A.D.M. van Wuykhuyse		ing. M.J.A. van Wuykhuyse		11 oktober 2021	definitief

BIJLAGE 1 TOPOGRAFISCH OVERZICHT

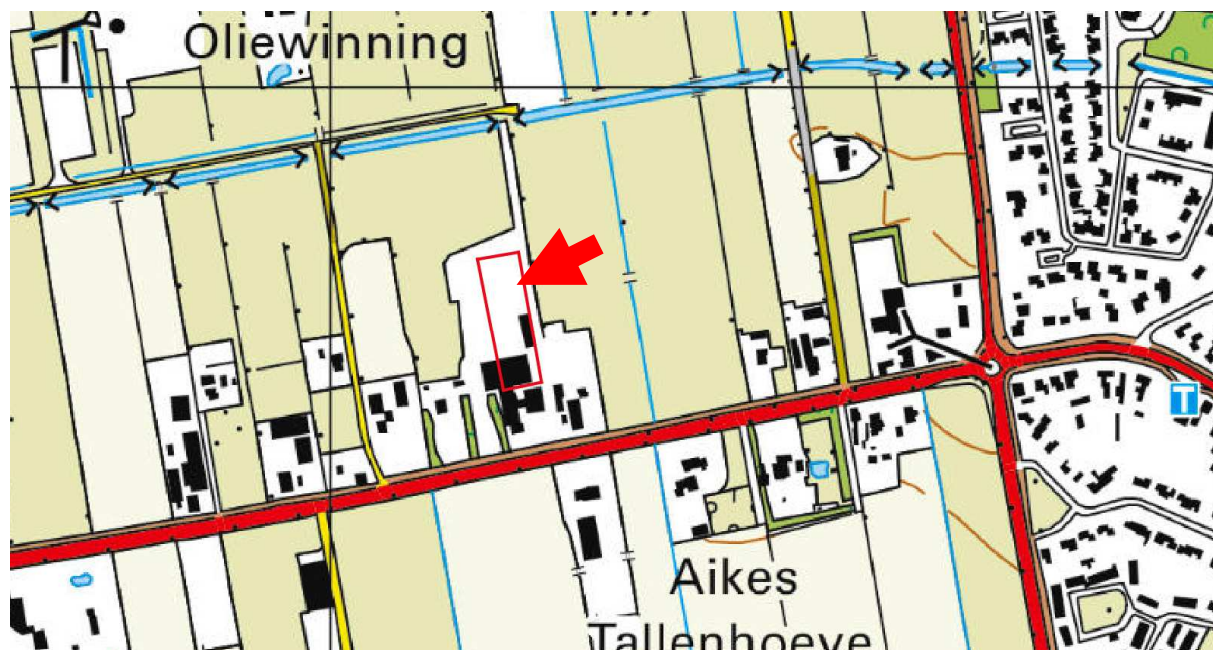

Adviesgroepen:

- Bouw
- Milieu

Sigma Bouw & Milieu
Phileas Foggstraat 153
7825 AW Emmen
Tel. (0591) 65 91 28
Fax (0591) 65 93 25

<http://www.sigma-bm.nl>

email: info@sigma-bm.nl



Situatie rond 1900



Situatie rond 1904



Situatie rond 1935

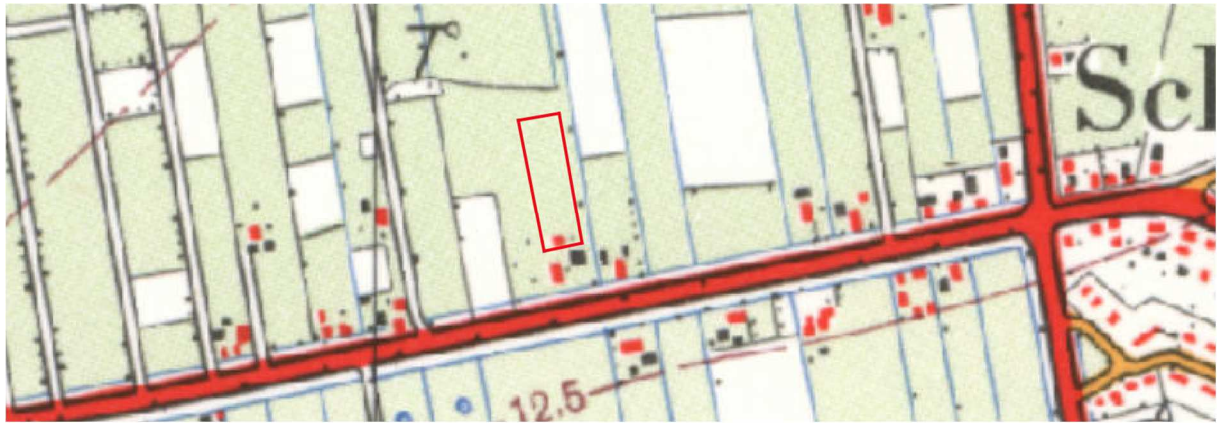

Situatie rond 1965

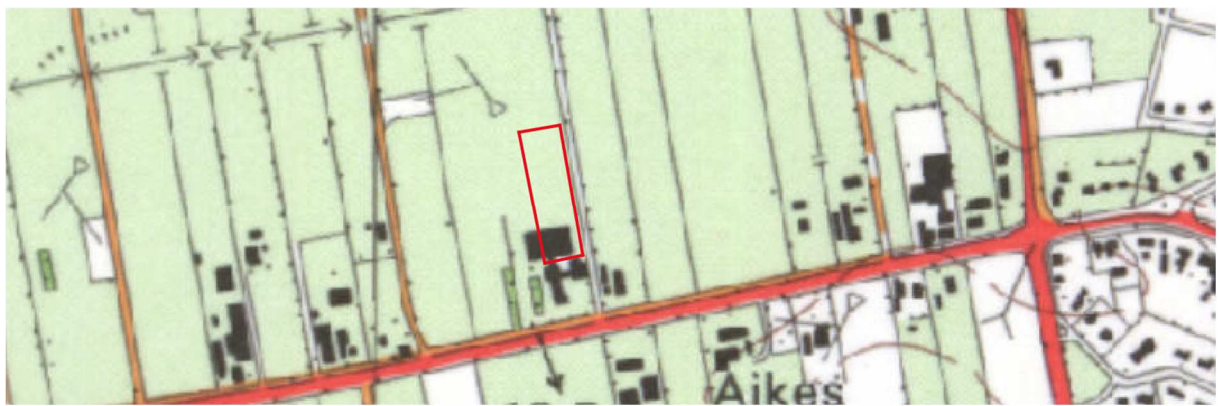

Situatie rond 1988

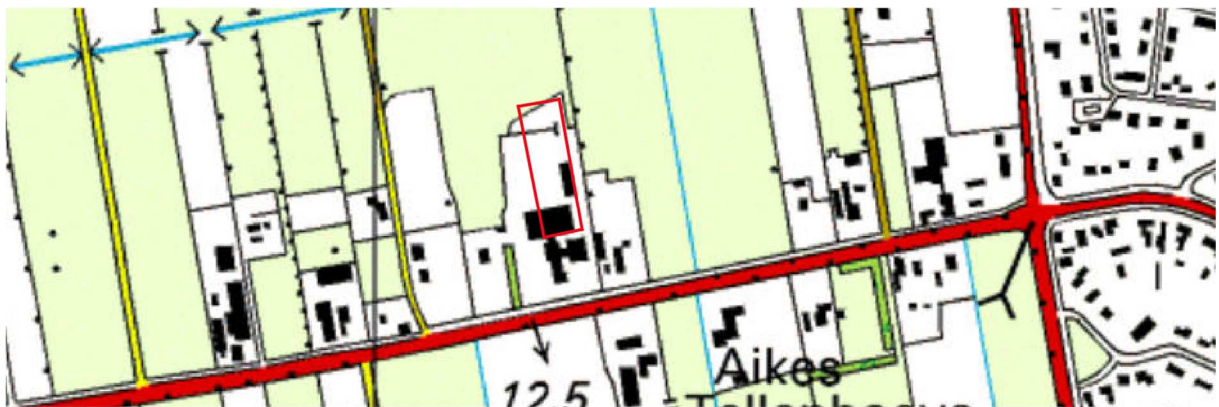

Situatie rond 2000



Asbestdakenkaart Emmen

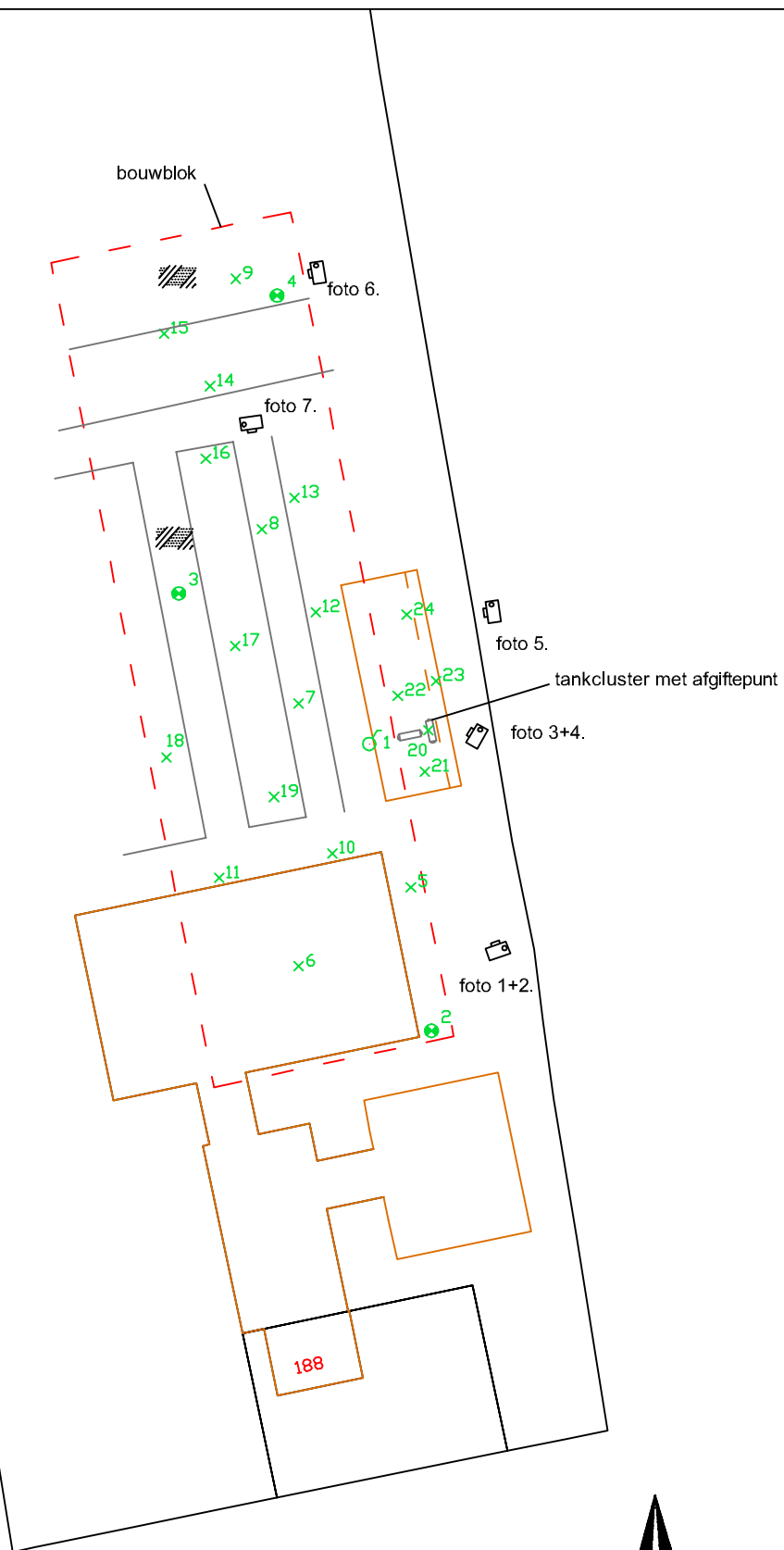

- Legenda**
- ✚ gras/braak
 - ⊗ puin, split ed.
 - ⊗ klinkers
 - ⊗ tegels
 - ⊗ asfalt
 - ⊗ grind
- ⊗ = combinatie boring/peilbuis
 - x = boring tot 0.5 m -mv.
 - * = boring tot 1.0 m -mv.
 - ⊗ = boring tot 2.0 m -mv.

0 m 10 m 50 m



Phileas Foggstraat 153 Vakgebieden:
7825 AW EMMEN Bouw
tel. (0591) 65 91 28 Milieu
fax (0591) 65 93 25

<http://www.sigma-bm.nl>

project: Europaweg 118, Schoonebeek
opdrachtgever: dhr. B.J. Wilms
onderdeel: Bijlage

datum:	11-10-2021
schaal:	1:1000
werknr.:	21-M10058
bladnr.:	1



Foto 1. Europaweg 188, Schoonebeek



Foto 2. Europaweg 188, Schoonebeek



Foto 3. Europaweg 188, Schoonebeek (tankcluster)



Foto 4. Europaweg 188, Schoonebeek (tankcluster)



Foto 5. Europaweg 188, Schoonebeek



Foto 6. Europaweg 188, Schoonebeek



Foto 7. Europaweg 188, Schoonebeek

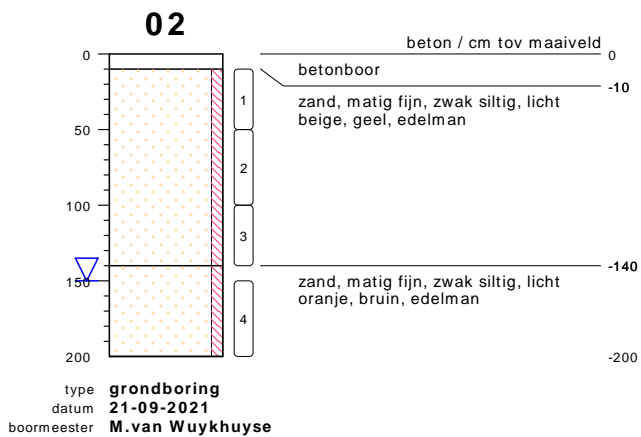
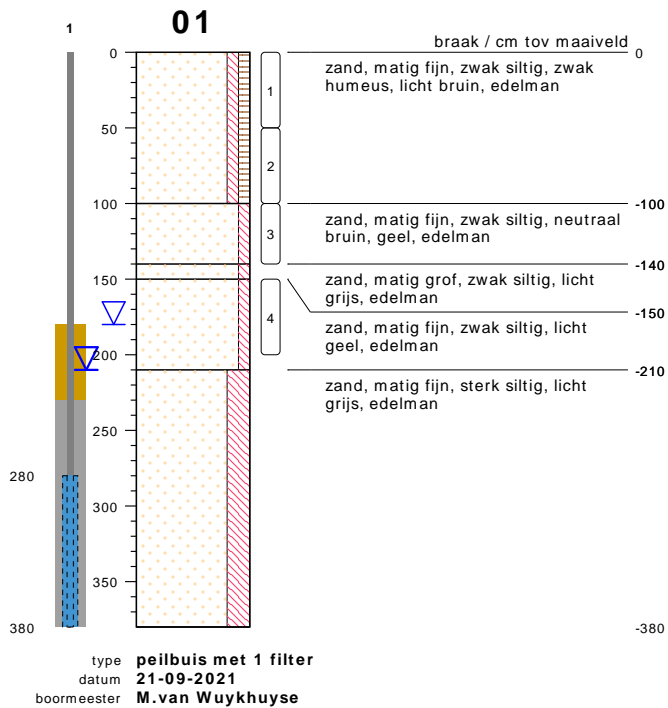

bodemprofielen **schaal 1:50**

onderzoek **Europaweg 188, Schoonebeek**
 projectcode **21-M10058**
 getekend conform **NEN 5104**



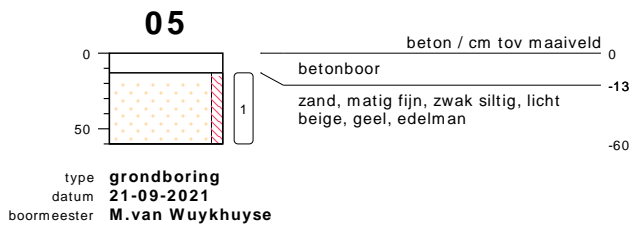
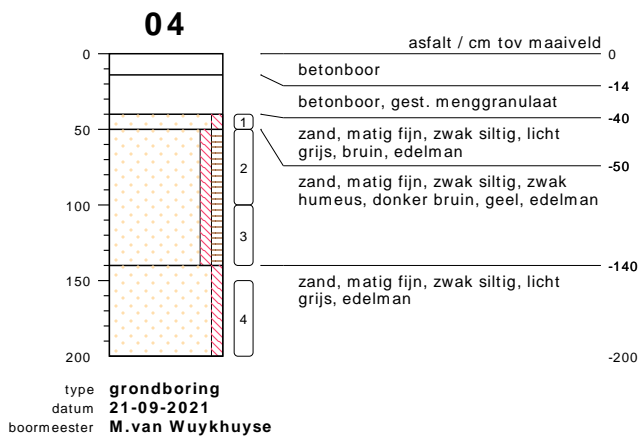
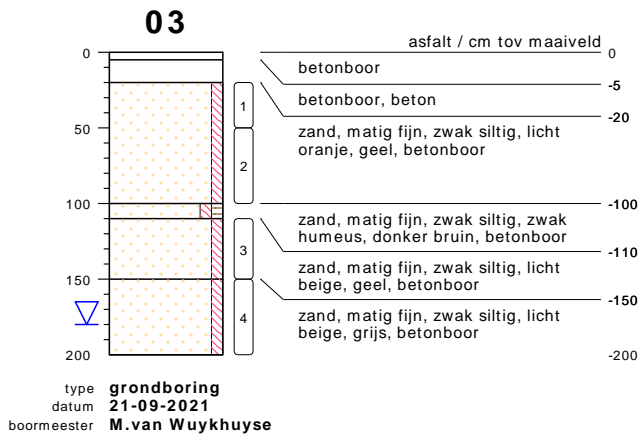

bodemprofielen schaal 1:50

onderzoek **Europaweg 188, Schoonebeek**
 projectcode **21-M10058**
 getekend conform **NEN 5104**



06

type **grondboring**
 datum **21-09-2021**
 boormeester **M.van Wuykhuyse**

07

type **grondboring**
 datum **21-09-2021**
 boormeester **M.van Wuykhuyse**

08

type **grondboring**
 datum **21-09-2021**
 boormeester **M.van Wuykhuyse**

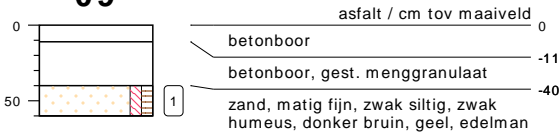
09

type **grondboring**
 datum **21-09-2021**
 boormeester **M.van Wuykhuyse**

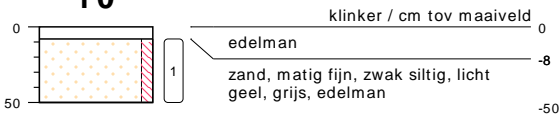
10

type **grondboring**
 datum **21-09-2021**
 boormeester **M.van Wuykhuyse**

bodemprofielen **schaal 1:50**

onderzoek **Europaweg 188, Schoonebeek**
 projectcode **21-M10058**
 getekend conform **NEN 5104**



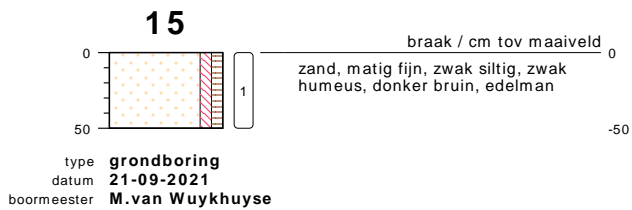
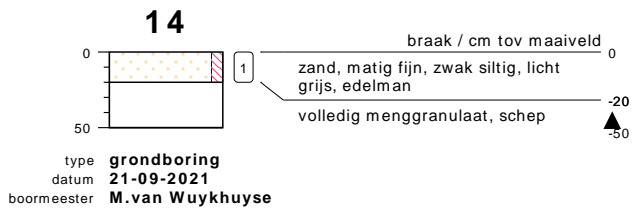
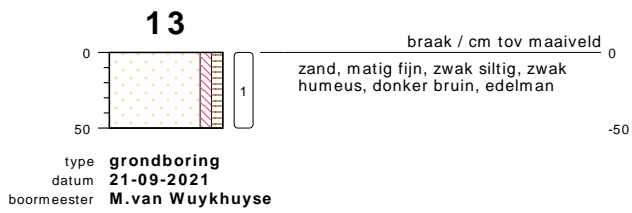
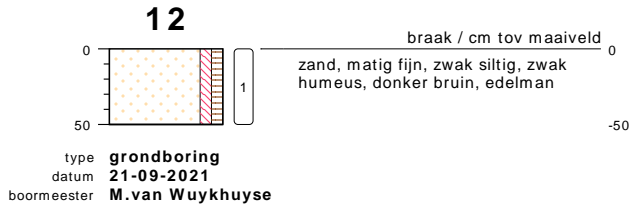
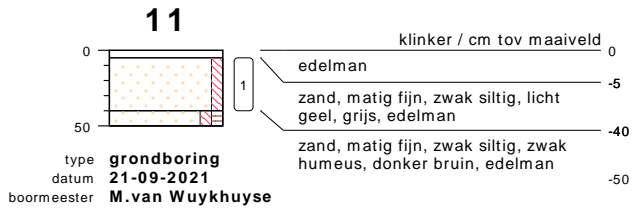

bodemprofielen schaal 1:50

onderzoek **Europaweg 188, Schoonebeek**
 projectcode **21-M10058**
 getekend conform **NEN 5104**



16

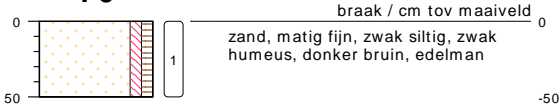

type **grondboring**
datum **21-09-2021**
boormeester **M.van Wuykhuyse**

17

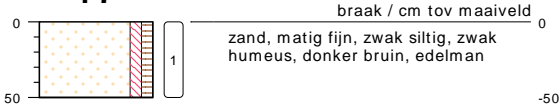

type **grondboring**
datum **21-09-2021**
boormeester **M.van Wuykhuyse**

18

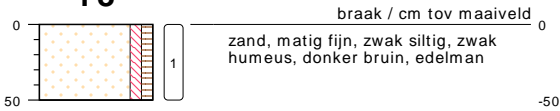

type **grondboring**
datum **21-09-2021**
boormeester **M.van Wuykhuyse**

19

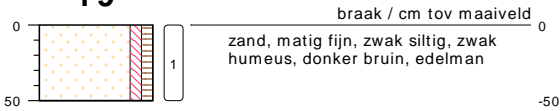

type **grondboring**
datum **21-09-2021**
boormeester **M.van Wuykhuyse**

bodemprofielen schaal 1:50

onderzoek **Europaweg 188, Schoonebeek**
projectcode **21-M10058**
getekend conform **NEN 5104**



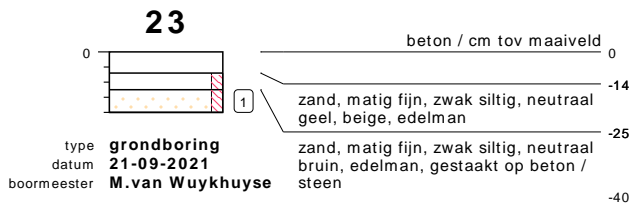
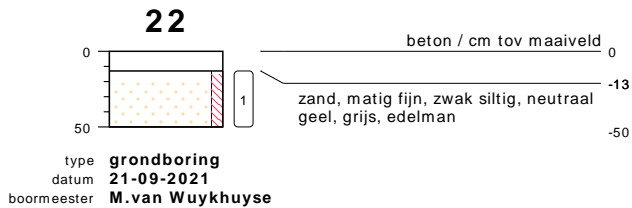
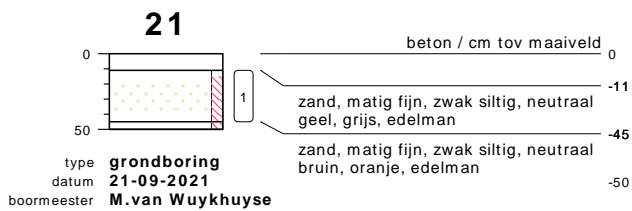
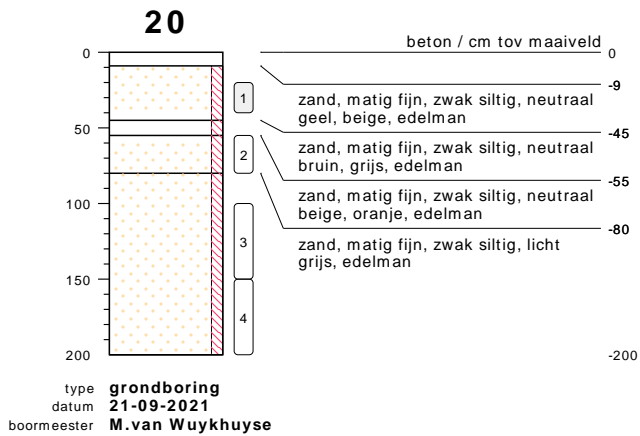

bodemprofielen **schaal 1:50**

onderzoek **Europaweg 188, Schoonebeek**
projectcode **21-M10058**
getekend conform **NEN 5104**



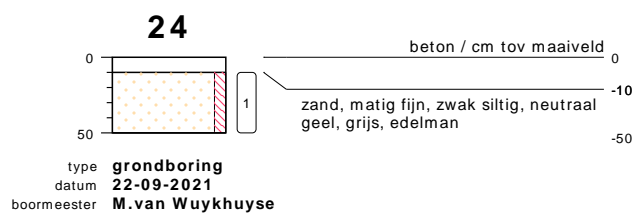

bodemprofielen **schaal 1:50**

onderzoek **Europaweg 188, Schoonebeek**
 projectcode **21-M10058**
 getekend conform **NEN 5104**



PEILBUIJS

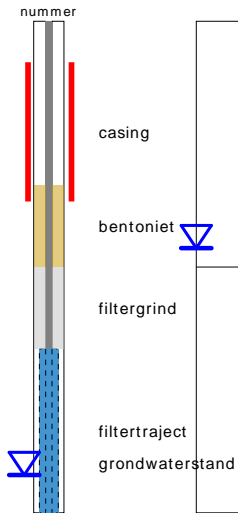

BORING



links= cm-maaiveld
rechts= cm+ NAP

OLIE OP WATER REACTIE

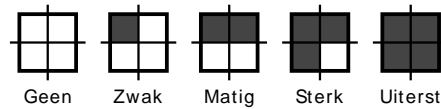

GEUR INTENISTEIT

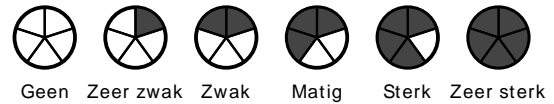

GRONDSOORTEN



MATE VAN BIJMENGING

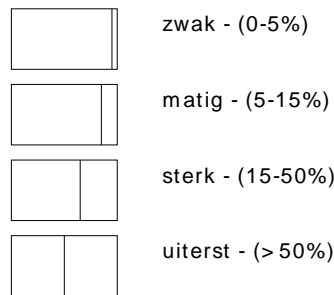

VERHARDINGEN

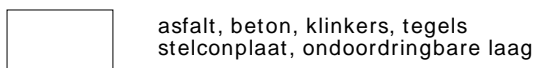

GRADATIE ZAND

uf = uiterst fijn (63-105 um)
zf = zeer fijn (105-150 um)
mf = matig fijn (150-210 um)
mg = matig grof (210-300 um)
zg = zeer grof (300-420 um)
ug = uiterst grof (420-2000 um)

OVERIG

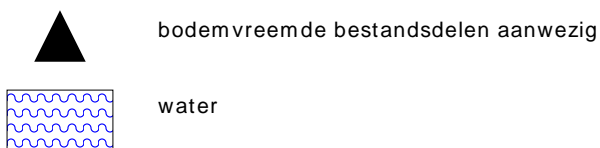

GRADATIE GRIND

f = fijn (2-5.6 mm)
mg = matig grof (5.6-16 mm)
zg = zeer grof (16-63 mm)

BESCHRIJVING BODEMLAAG

pid = foto ionisatie detector
bv = bodemvocht
ow = olie op water

BIJLAGE 4 ANALYSECERTIFICATEN



Sigma Bouw en Milieu
T.a.v. de heer M. van Wuijkhuijse
Phileas Foggstraat 153
7825 AW EMMEN

Uw kenmerk : 21-M10058-Europaweg 188
Ons kenmerk : Project 1251443
Validatieref. : 1251443_certificaat_v1
Opdrachtverificatiecode: TNFQ-WYSU-XQDC-PEQF
Bijlage(n) : 4 tabel(len) + 1 oliechromatogram(men) + 2 bijlage(n)

Amsterdam, 30 september 2021

Hierbij zend ik u de resultaten van het laboratoriumonderzoek dat op uw verzoek is uitgevoerd in de door u aangeboden monsters.

De resultaten hebben uitsluitend betrekking op de monsters, zoals die door u voor analyse ter beschikking werden gesteld.

Het onderzoek is, met uitzondering van eventueel uitbesteed onderzoek, uitgevoerd door Eurofins Omegam volgens de methoden zoals ze zijn vastgelegd in het geldende accreditatie-certificaat L086 en/of in de bundel "Analysevoorschriften Eurofins Omegam". De in dit onderzoek uitgevoerde onderzoeksmethoden van de geaccrediteerde analyses zijn in een aparte bijlage als onderdeel van dit analyse-certificaat opgenomen. De methoden zijn, voor zover mogelijk, ontleend aan de accreditatieprogramma's/schema's en NEN- EN- en/of ISO-voorschriften.

Ik wijs u erop dat het analyse-certificaat alleen in zijn geheel mag worden gereproduceerd. Ik vertrouw erop uw opdracht volledig en naar tevredenheid te hebben uitgevoerd. Heeft u naar aanleiding van deze rapportage nog vragen, dan verzoek ik u contact op te nemen met onze klantenservice.

Hoogachtend,
namens Eurofins Omegam,



Ing. J. Tukker
Manager productie

Op dit certificaat zijn onze algemene voorwaarden van toepassing.
Dit analyse-certificaat mag niet anders dan in zijn geheel worden gereproduceerd.

ANALYSECERTIFICAAT

Projectcode : 1251443
Uw project omschrijving : 21-M10058-Europaweg 188
Opdrachtgever : Sigma Bouw en Milieu

Uw Monsterreferenties

6889001 = 1, 01: 0-50, 13: 0-50, 14: 0-20, 17: 0-50
6889002 = 2, 02: 10-50, 06: 14-60, 07: 15-50, 11: 5-40
6889003 = 3, 03: 20-50, 04: 40-50, 08: 15-50, 09: 40-60

Opgegeven bemonsteringsdatum	: 21/09/2021	21/09/2021	21/09/2021
Ontvangstdatum opdracht	: 24/09/2021	24/09/2021	24/09/2021
Startdatum	: 24/09/2021	24/09/2021	24/09/2021
Monstercode	: 6889001	6889002	6889003
Uw Matrix	: Grond	Grond	Grond

Monstervoorbewerking

	uitgevoerd	uitgevoerd	uitgevoerd
S AS3000 (steekmonster)	n.v.t.	n.v.t.	n.v.t.
S gewicht artefact g	n.v.t.	n.v.t.	n.v.t.
S soort artefact	n.v.t.	n.v.t.	n.v.t.
S voorbewerking AS3000	uitgevoerd	uitgevoerd	uitgevoerd

Algemeen onderzoek - fysisch

S droge stof	%	92,4	89,1	91,5
S organische stof (gec. voor lutum)	% (m/m ds)	4,2	0,6	1,6
S lutumgehalte (pipetmethode)	% (m/m ds)	2,0	5,4	1,1

Anorganische parameters - metalen

S barium (Ba)	mg/kg ds	< 20	< 20	< 20
S cadmium (Cd)	mg/kg ds	< 0,20	< 0,20	< 0,20
S kobalt (Co)	mg/kg ds	< 3,0	< 3,0	< 3,0
S koper (Cu)	mg/kg ds	< 5,0	< 5,0	< 5,0
S kwik (Hg) (niet vluchtig)	mg/kg ds	< 0,05	< 0,05	< 0,05
S lood (Pb)	mg/kg ds	< 10	< 10	< 10
S molybdeen (Mo)	mg/kg ds	< 1,5	< 1,5	< 1,5
S nikkel (Ni)	mg/kg ds	< 4	4	< 4
S zink (Zn)	mg/kg ds	21	< 20	< 20

Organische parameters - niet aromatisch

S minerale olie (florisil clean-up)	mg/kg ds	< 35	130	< 35
-------------------------------------	----------	------	-----	------

Organische parameters - aromatisch
Polycyclische koolwaterstoffen:

S naftaleen	mg/kg ds	< 0,05	< 0,05	< 0,05
S fenantreen	mg/kg ds	< 0,05	< 0,05	< 0,05
S anthraceen	mg/kg ds	< 0,05	< 0,05	< 0,05
S fluoranteen	mg/kg ds	< 0,05	< 0,05	< 0,05
S benzo(a)antraceen	mg/kg ds	< 0,05	< 0,05	< 0,05
S chryseen	mg/kg ds	< 0,05	< 0,05	< 0,05
S benzo(k)fluoranteen	mg/kg ds	< 0,05	< 0,05	< 0,05
S benzo(a)pyreen	mg/kg ds	< 0,05	< 0,05	< 0,05
S benzo(ghi)peryleen	mg/kg ds	< 0,05	< 0,05	< 0,05
S indeno(1,2,3-cd)pyreen	mg/kg ds	< 0,05	< 0,05	< 0,05
S som PAK (10)	mg/kg ds	0,35	0,35	0,35

Organische parameters - gehalogeneerd
Polychloorbifenylen:

S PCB -28	mg/kg ds	< 0,001	< 0,001	< 0,001
S PCB -52	mg/kg ds	< 0,001	< 0,001	< 0,001
S PCB -101	mg/kg ds	< 0,001	< 0,001	< 0,001
S PCB -118	mg/kg ds	< 0,001	< 0,001	< 0,001
S PCB -138	mg/kg ds	< 0,001	< 0,001	< 0,001
S PCB -153	mg/kg ds	< 0,001	< 0,001	< 0,001
S PCB -180	mg/kg ds	< 0,001	< 0,001	< 0,001
S som PCBs (7)	mg/kg ds	0,005	0,005	0,005

Dit analyse-certificaat, inclusief voorblad en eventuele bijlage(n), mag niet anders dan in zijn geheel worden gereproduceerd.

- De met een 'Q' gemerkte analyses zijn door RvA geaccrediteerd (registratienummer L086).

- De met een 'S' gemerkte analyses zijn door RvA geaccrediteerd (L086) en op basis van het schema AS 3000 erkend.

Opdrachtverificatiecode: TNFQ-WYSU-XQDC-PEQF

Ref.: 1251443_certificaat_v1

ANALYSECERTIFICAAT

Projectcode : 1251443
Uw project omschrijving : 21-M10058-Europaweg 188
Opdrachtgever : Sigma Bouw en Milieu

Uw Monsterreferenties

6889004 = 4, 01: 100-140, 01: 150-200, 02: 50-100, 02: 100-140, 02: 150-200

6889005 = 5, 03: 50-100, 03: 110-150, 03: 150-200, 04: 50-100, 04: 100-140, 04: 150-200

6889006 = 6, 21: 11-45, 22: 13-50, 23: 25-40, 24: 10-50

Opgegeven bemonsteringsdatum	: 21/09/2021	21/09/2021	21/09/2021
Ontvangstdatum opdracht	: 24/09/2021	24/09/2021	24/09/2021
Startdatum	: 24/09/2021	24/09/2021	24/09/2021
Monstercode	: 6889004	6889005	6889006
Uw Matrix	: Grond	Grond	Grond

Monstervoorbewerking

	uitgevoerd	uitgevoerd	uitgevoerd
S AS3000 (steekmonster)	n.v.t.	n.v.t.	n.v.t.
S gewicht artefact g	n.v.t.	n.v.t.	n.v.t.
S soort artefact	n.v.t.	n.v.t.	n.v.t.
S voorbewerking AS3000	uitgevoerd	uitgevoerd	uitgevoerd

Algemeen onderzoek - fysisch

S droge stof	%	86,1	87,7	93,4
S organische stof (gec. voor lutum)	% (m/m ds)	1,0	0,7	0,5
S lutumgehalte (pipetmethode)	% (m/m ds)	< 1	< 1	1,8

Anorganische parameters - metalen

S barium (Ba)	mg/kg ds	< 20	< 20	< 20
S cadmium (Cd)	mg/kg ds	< 0,20	< 0,20	< 0,20
S kobalt (Co)	mg/kg ds	< 3,0	< 3,0	< 3,0
S koper (Cu)	mg/kg ds	< 5,0	< 5,0	< 5,0
S kwik (Hg) (niet vluchtig)	mg/kg ds	< 0,05	< 0,05	< 0,05
S lood (Pb)	mg/kg ds	< 10	< 10	< 10
S molybdeen (Mo)	mg/kg ds	< 1,5	< 1,5	< 1,5
S nikkel (Ni)	mg/kg ds	< 4	< 4	< 4
S zink (Zn)	mg/kg ds	< 20	< 20	< 20

Organische parameters - niet aromatisch

S minerale olie (florisil clean-up)	mg/kg ds	< 35	< 35	< 35
-------------------------------------	----------	------	------	------

Organische parameters - aromatisch
Polycyclische koolwaterstoffen:

S naftaleen	mg/kg ds	< 0,05	< 0,05	< 0,05
S fenantreen	mg/kg ds	< 0,05	< 0,05	< 0,05
S anthraceen	mg/kg ds	< 0,05	< 0,05	< 0,05
S fluoranteen	mg/kg ds	< 0,05	< 0,05	< 0,05
S benzo(a)antraceen	mg/kg ds	< 0,05	< 0,05	< 0,05
S chryseen	mg/kg ds	< 0,05	< 0,05	< 0,05
S benzo(k)fluoranteen	mg/kg ds	< 0,05	< 0,05	< 0,05
S benzo(a)pyreen	mg/kg ds	< 0,05	< 0,05	< 0,05
S benzo(ghi)peryleen	mg/kg ds	< 0,05	< 0,05	< 0,05
S indeno(1,2,3-cd)pyreen	mg/kg ds	< 0,05	< 0,05	< 0,05
S som PAK (10)	mg/kg ds	0,35	0,35	0,35

Organische parameters - gehalogeneerd
Polychloorbifenylen:

S PCB -28	mg/kg ds	< 0,001	< 0,001	< 0,001
S PCB -52	mg/kg ds	< 0,001	< 0,001	< 0,001
S PCB -101	mg/kg ds	< 0,001	< 0,001	< 0,001
S PCB -118	mg/kg ds	< 0,001	< 0,001	< 0,001
S PCB -138	mg/kg ds	< 0,001	< 0,001	< 0,001
S PCB -153	mg/kg ds	< 0,001	< 0,001	< 0,001
S PCB -180	mg/kg ds	< 0,001	< 0,001	< 0,001
S som PCBs (7)	mg/kg ds	0,005	0,005	0,005

Dit analyse-certificaat, inclusief voorblad en eventuele bijlage(n), mag niet anders dan in zijn geheel worden gereproduceerd.

- De met een 'Q' gemerkte analyses zijn door RvA geaccrediteerd (registratienummer L086).

- De met een 'S' gemerkte analyses zijn door RvA geaccrediteerd (L086) en op basis van het schema AS 3000 erkend.

Opdrachtverificatiecode: TNFQ-WYSU-XQDC-PEQF

Ref.: 1251443_certificaat_v1

ANALYSECERTIFICAAT

Projectcode : 1251443
Uw project omschrijving : 21-M10058-Europaweg 188
Opdrachtgever : Sigma Bouw en Milieu

Uw Monsterreferenties
 6889007 = 7, 20: 20-40

Opgegeven bemonsteringsdatum : 21/09/2021
Ontvangstdatum opdracht : 24/09/2021
Startdatum : 24/09/2021
Monstercode : 6889007
Uw Matrix : Grond

Monstervoorbewerking

S AS3000 (steekmonster)		uitgevoerd
S gewicht artefact	g	n.v.t.
S soort artefact		n.v.t.
S voorbewerking AS3000		uitgevoerd

Algemeen onderzoek - fysisch

S droge stof	%	91,2
S organische stof (gec. voor lutum)	% (m/m ds)	< 0,2

Organische parameters - niet aromatisch

S minerale olie (florisil clean-up)	mg/kg ds	< 35
-------------------------------------	----------	----------------

Organische parameters - aromatisch
Vluchtige aromaten:

S benzeen	mg/kg ds	< 0,05
S ethylbenzeen	mg/kg ds	< 0,05
S naftaleen	mg/kg ds	< 0,05
S o-xyleen	mg/kg ds	< 0,05
S toluen	mg/kg ds	< 0,05
S xyleen (som m+p)	mg/kg ds	< 0,1
S som xylenen (o/m/p)	mg/kg ds	0,1

ANALYSECERTIFICAAT

Projectcode : 1251443
Uw project omschrijving : 21-M10058-Europaweg 188
Opdrachtgever : Sigma Bouw en Milieu

Opmerkingen m.b.t. analyses

Opmerking(en) algemeen

De volgende informatie is indien van toepassing verstrekt door de opdrachtgever:
Project omschrijving, Monsterreferentie(s), Opgegeven bemonsteringsdatum, Matrix, Monsterdiepte, Potnr (Barcode), Veldgegevens, Veldwaarnemingen en Bemonsteringsdata. De opgegeven bemonsteringsdatum kan van invloed zijn op de geldigheid van de resultaten.

Organische stof gehalte (gecorrigeerd voor lutum en vrij ijzer in de vorm van Fe₂O₃)

Het organische stofgehalte is gecorrigeerd voor het in het analysecertificaat gerapporteerde lutumgehalte. Indien het lutumgehalte niet is gerapporteerd is de correctie uitgevoerd met een lutumgehalte van 5,4% (gemiddeld lutumgehalte Nederlandse bodem, AS3010/AS3210, prestatieblad organische stofgehalte in grond/waterbodem). Indien het vrij ijzergehalte is bepaald en groter is dan 5 % m/m, is bij de berekening van het organische stof gecorrigeerd voor dat gehalte aan vrij ijzer.

Sommatie van concentraties voor groepsparameters

De sommatie is uitgevoerd volgens AS3000 paragraaf 2.5.2 en bijlage 3.

OLIE-ONDERZOEK

Monstercode : 6889002
Uw project omschrijving : OPID 30004419#21-M10058-Europaweg 188
Uw referentie : 2, 02: 10-50, 06: 14-60, 07: 15-50, 11: 5-40
Methode : minerale olie (florisil clean-up)

OLIECHROMATOGRAM

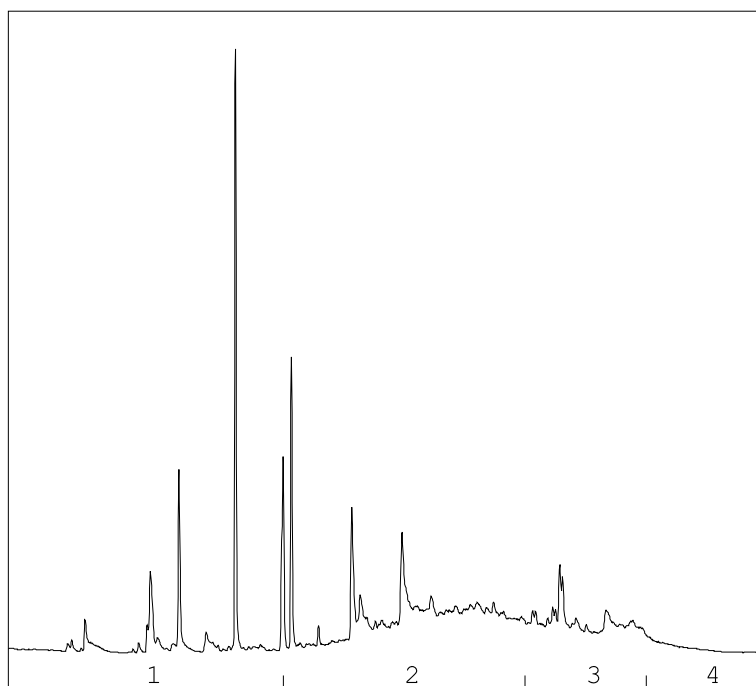

→
oliefractieverdeling

OLIEFRACTIEVERDELING

1) fractie > C10 - C19	18 %
2) fractie C19 - C29	53 %
3) fractie C29 - C35	23 %
4) fractie C35 -< C40	6 %

minerale olie gehalte: 130 mg/kg ds

Minerale olie

Interpretatie: raadpleeg voor de typering van de oliesoort de OMEGAM oliebibliotheek.

De hoogte van de signalen is geen maat voor de concentratie van de olie in het monster.
(Het chromatogram heeft een variabele schaalindeling)

Bij een minerale olie gehalte kleiner dan de rapportagegrens worden geen oliefracties weergegeven.

ANALYSECERTIFICAAT

Projectcode : 1251443
Uw project omschrijving : 21-M10058-Europaweg 188
Opdrachtgever : Sigma Bouw en Milieu

Barcode-schema's

<i>Monstercode</i>	<i>Uw referentie</i>	<i>uw monsterref.</i>	<i>uw diepte</i>	<i>uw barcode</i>
6889001	1, 01: 0-50, 13: 0-50, 14: 0-20, 17: 0-50	01	0.00-0.50	3955375AA
		13	0.00-0.50	3955296AA
		14	0.00-0.20	3955302AA
		17	0.00-0.50	3955299AA
6889002	2, 02: 10-50, 06: 14-60, 07: 15-50, 11: 5-40	02	0.10-0.50	3955365AA
		06	0.14-0.60	3955367AA
		07	0.15-0.50	3955288AA
		11	0.05-0.40	3955293AA
6889003	3, 03: 20-50, 04: 40-50, 08: 15-50, 09: 40-60	03	0.20-0.50	3955371AA
		04	0.40-0.50	3955368AA
		08	0.15-0.50	3955290AA
		09	0.40-0.60	3955291AA
6889004	4, 01: 100-140, 01: 150-200, 02: 50-100, 02: 100-140, 02: 150-200	01	1.00-1.40	3955376AA
		01	1.50-2.00	3955377AA
		02	0.50-1.00	3955374AA
		02	1.00-1.40	3955372AA
		02	1.50-2.00	3955373AA
6889005	5, 03: 50-100, 03: 110-150, 03: 150-200, 04: 50-100, 04: 100-140, 04: 150-200	03	0.50-1.00	3955370AA
		03	1.10-1.50	3955369AA
		03	1.50-2.00	3955359AA
		04	0.50-1.00	3955364AA
		04	1.00-1.40	3955355AA
		04	1.50-2.00	3955366AA
6889006	6, 21: 11-45, 22: 13-50, 23: 25-40, 24: 10-50	21	0.11-0.45	3955303AA
		22	0.13-0.50	3955300AA
		23	0.25-0.40	3956073AA
		24	0.10-0.50	3956066AA
6889007	7, 20: 20-40	20	0.20-0.40	0550318249

ANALYSECERTIFICAAT

Projectcode : 1251443
Uw project omschrijving : 21-M10058-Europaweg 188
Opdrachtgever : Sigma Bouw en Milieu

Analysemethoden in Grond (AS3000)

AS3000

In dit analysecertificaat zijn de met 'S' gemerkte analyses uitgevoerd volgens de analysemethoden beschreven in het "Accreditatieschema Laboratoriumanalyses voor grond-, waterbodem- en grondwateronderzoek (AS SIKB 3000)". Het laboratoriumonderzoek is uitgevoerd volgens de onderstaande analysemethoden. Deze analyses zijn vastgelegd in het geldende accreditatie-certificaat met bijbehorende verrichtingenlijst L086 van Eurofins Omegam BV.

voorbewerking AS3000	: Conform AS3000 en NEN-EN 16179
Droge stof	: Conform AS3010 prestatieblad 2
Organische stof (gec. voor lutum)	: Conform AS3010 prestatieblad 3 en gelijkwaardig aan NEN 5754
Lutumgehalte (pipetmethode)	: Conform AS3010 prestatieblad 4; gelijkwaardig aan NEN 5753
Barium (Ba)	: Conform AS3010 prestatieblad 5 en NEN-EN-ISO 17294-2 en destructie conform NEN 6961
Cadmium (Cd)	: Conform AS3010 prestatieblad 5 en NEN-EN-ISO 17294-2 en destructie conform NEN 6961
Kobalt (Co)	: Conform AS3010 prestatieblad 5 en NEN-EN-ISO 17294-2 en destructie conform NEN 6961
Koper (Cu)	: Conform AS3010 prestatieblad 5 en NEN-EN-ISO 17294-2 en destructie conform NEN 6961
Kwik (Hg) (niet vluchtig)	: Conform AS3010 prestatieblad 5 en NEN-EN-ISO 17294-2 en destructie conform NEN 6961
Lood (Pb)	: Conform AS3010 prestatieblad 5 en NEN-EN-ISO 17294-2 en destructie conform NEN 6961
Molybdeen (Mo)	: Conform AS3010 prestatieblad 5 en NEN-EN-ISO 17294-2 en destructie conform NEN 6961
Nikkel (Ni)	: Conform AS3010 prestatieblad 5 en NEN-EN-ISO 17294-2 en destructie conform NEN 6961
Zink (Zn)	: Conform AS3010 prestatieblad 5 en NEN-EN-ISO 17294-2 en destructie conform NEN 6961
Minerale olie (florisil clean-up)	: Conform AS3010 prestatieblad 7
PAKs	: Conform AS3010 prestatieblad 6
Aromaten (BTEXXN)	: Conform AS3030 prestatieblad 1
PCBs	: Conform AS3010 prestatieblad 8

Sigma Bouw en Milieu
T.a.v. de heer M. van Wuijkhuijse
Phileas Foggstraat 153
7825 AW EMMEN

Uw kenmerk : 21-M10058-Europaweg 188 Schoonebeek
Ons kenmerk : Project 1254210
Validatieref. : 1254210_certificaat_v1
Opdrachtverificatiecode: NKBM-RQNZ-GTBR-AWPX
Bijlage(n) : 2 tabel(len) + 2 bijlage(n)

Amsterdam, 5 oktober 2021

Hierbij zend ik u de resultaten van het laboratoriumonderzoek dat op uw verzoek is uitgevoerd in de door u aangeboden monsters.

De resultaten hebben uitsluitend betrekking op de monsters, zoals die door u voor analyse ter beschikking werden gesteld.

Het onderzoek is, met uitzondering van eventueel uitbesteed onderzoek, uitgevoerd door Eurofins Omegam volgens de methoden zoals ze zijn vastgelegd in het geldende accreditatie-certificaat L086 en/of in de bundel "Analysevoorschriften Eurofins Omegam". De in dit onderzoek uitgevoerde onderzoeksmethoden van de geaccrediteerde analyses zijn in een aparte bijlage als onderdeel van dit analyse-certificaat opgenomen. De methoden zijn, voor zover mogelijk, ontleend aan de accreditatieprogramma's/schema's en NEN- EN- en/of ISO-voorschriften.

Ik wijs u erop dat het analyse-certificaat alleen in zijn geheel mag worden gereproduceerd. Ik vertrouw erop uw opdracht volledig en naar tevredenheid te hebben uitgevoerd. Heeft u naar aanleiding van deze rapportage nog vragen, dan verzoek ik u contact op te nemen met onze klantenservice.

Hoogachtend,
namens Eurofins Omegam,



Ing. J. Tukker
Manager productie

Op dit certificaat zijn onze algemene voorwaarden van toepassing.
Dit analyse-certificaat mag niet anders dan in zijn geheel worden gereproduceerd.

ANALYSECERTIFICAAT

Projectcode : 1254210
Uw project omschrijving : 21-M10058-Europaweg 188 Schoonebeek
Opdrachtgever : Sigma Bouw en Milieu

Uw Monsterreferenties
6896384 = 1, 01-1: 280-380

Opgegeven bemonsteringsdatum : 30/09/2021
Ontvangstdatum opdracht : 01/10/2021
Startdatum : 01/10/2021
Monstercode : 6896384
Uw Matrix : Grondwater

Anorganische parameters - metalen

Metalen ICP-MS (opgelost):

S barium (Ba)	µg/l	260
S cadmium (Cd)	µg/l	< 0,2
S kobalt (Co)	µg/l	< 2
S koper (Cu)	µg/l	< 2
S Kwik (Hg) (niet vluchtig)	µg/l	< 0,05
S lood (Pb)	µg/l	< 2
S molybdeen (Mo)	µg/l	< 2
S nikkel (Ni)	µg/l	< 3
S zink (Zn)	µg/l	< 10

Organische parameters - niet aromatisch

S minerale olie (florisil clean-up) µg/l < 50

Organische parameters - aromatisch

Vluchtige aromaten:

S benzeen	µg/l	< 0,2
S ethylbenzeen	µg/l	< 0,2
S naftaleen	µg/l	< 0,02
S o-xyleen	µg/l	< 0,1
S styreen	µg/l	< 0,2
S toluen	µg/l	< 0,2
S xyleen (som m+p)	µg/l	< 0,2
S som xylenen	µg/l	0,2

Organische parameters - gehalogeneerd

Vluchtige chlooralifaten:

S 1,1,1-trichloorethaan	µg/l	< 0,1
S 1,1,2-trichloorethaan	µg/l	< 0,1
S 1,1-dichloorethaan	µg/l	< 0,2
S 1,1-dichlooretheen	µg/l	< 0,1
S 1,1-dichloorpropaan	µg/l	< 0,2
S 1,2-dichloorethaan	µg/l	< 0,2
S 1,2-dichloorpropaan	µg/l	< 0,2
S 1,3-dichloorpropaan	µg/l	< 0,2
S cis-1,2-dichlooretheen	µg/l	< 0,1
S dichloormethaan	µg/l	< 0,2
S monochlooretheen (vinylchloride)	µg/l	< 0,2
S tetrachlooretheen	µg/l	< 0,1
S tetrachloormethaan	µg/l	< 0,1
S trans-1,2-dichlooretheen	µg/l	< 0,1
S trichlooretheen	µg/l	< 0,2
S trichloormethaan	µg/l	< 0,2
S som C+T dichlooretheen	µg/l	0,1
S som dichloorpropanen	µg/l	0,4

Vluchtige gehalogeneerde alifaten - divers:

S tribroommethaan (bromofom) µg/l < 0,2

ANALYSECERTIFICAAT

Projectcode : 1254210
Uw project omschrijving : 21-M10058-Europaweg 188 Schoonebeek
Opdrachtgever : Sigma Bouw en Milieu

Opmerkingen m.b.t. analyses

Opmerking(en) algemeen

De volgende informatie is indien van toepassing verstrekt door de opdrachtgever:
Project omschrijving, Monsterreferentie(s), Opgegeven bemonsteringsdatum, Matrix, Monsterdiepte, Potnr (Barcode), Veldgegevens, Veldwaarnemingen en Bemonsteringsdata. De opgegeven bemonsteringsdatum kan van invloed zijn op de geldigheid van de resultaten.

Sommatie van concentraties voor groepsparameters

De sommatie is uitgevoerd volgens AS3000 paragraaf 2.5.2 en bijlage 3.

A N A L Y S E C E R T I F I C A A T

Projectcode : 1254210
Uw project omschrijving : 21-M10058-Europaweg 188 Schoonebeek
Opdrachtgever : Sigma Bouw en Milieu

Barcodeschema's

<i>Monstercode</i>	<i>Uw referentie</i>	<i>uw monsterref.</i>	<i>uw diepte</i>	<i>uw barcode</i>
6896384	1, 01-1: 280-380	1	2.80-3.80	0411553YA
		1	2.80-3.80	0800995478

ANALYSECERTIFICAAT

Projectcode : 1254210
Uw project omschrijving : 21-M10058-Europaweg 188 Schoonebeek
Opdrachtgever : Sigma Bouw en Milieu

Analysemethoden in Grondwater (AS3000)

AS3000

In dit analysecertificaat zijn de met 'S' gemerkte analyses uitgevoerd volgens de analysemethoden beschreven in het "Accreditatieschema Laboratoriumanalyses voor grond-, waterbodem- en grondwateronderzoek (AS SIKB 3000)". Het laboratoriumonderzoek is uitgevoerd volgens de onderstaande analysemethoden. Deze analyses zijn vastgelegd in het geldende accreditatie-certificaat met bijbehorende verrichtingenlijst L086 van Eurofins Omegam BV.

Barium (Ba)	: Conform AS3110 prestatieblad 3 en gelijkwaardig aan NEN-EN-ISO 17294-2
Cadmium (Cd)	: Conform AS3110 prestatieblad 3 en gelijkwaardig aan NEN-EN-ISO 17294-2
Kobalt (Co)	: Conform AS3110 prestatieblad 3 en gelijkwaardig aan NEN-EN-ISO 17294-2
Koper (Cu)	: Conform AS3110 prestatieblad 3 en gelijkwaardig aan NEN-EN-ISO 17294-2
Kwik (Hg) (niet vluchtig)	: Conform AS3110 prestatieblad 3 en gelijkwaardig aan NEN-EN-ISO 17294-2
Lood (Pb)	: Conform AS3110 prestatieblad 3 en gelijkwaardig aan NEN-EN-ISO 17294-2
Molybdeen (Mo)	: Conform AS3110 prestatieblad 3 en gelijkwaardig aan NEN-EN-ISO 17294-2
Nikkel (Ni)	: Conform AS3110 prestatieblad 3 en gelijkwaardig aan NEN-EN-ISO 17294-2
Zink (Zn)	: Conform AS3110 prestatieblad 3 en gelijkwaardig aan NEN-EN-ISO 17294-2
Minerale olie (florisil clean-up)	: Conform AS3110 prestatieblad 5
Aromaten (BTEXXN)	: Conform AS3130 prestatieblad 1
Styreen	: Conform AS3130 prestatieblad 1
Chlooralifaten	: Conform AS3130 prestatieblad 1
monochlooretheen (vinylchloride)	: Conform AS3130 prestatieblad 1
1,1-Dichlooretheen	: Conform AS3130 prestatieblad 1

Verklaring van onafhankelijkheid voor de kritische functie:

“veldwerk t.b.v. milieuhygiënisch bodemonderzoek”

“milieukundige begeleiding van bodemsanering (processturing / verificatie)”

Hierbij verklaren de navolgend genoemde veldwerkers / milieukundig begeleiders het veldwerk / de processturing en/of de verificatie t.a.v. onderhavig onderzoek conform de eisen van de BRL SIKB 2000 / BRL SIKB 6000 te hebben uitgevoerd, onafhankelijk van de opdrachtgever en/of eigenaar (zijnde degene die een persoonlijk of zakelijk recht heeft op de bodem / locatie).

Naam geregistreerde veldwerker(s)/MKB'ers Handtekening geregistreerde veldwerker(s)/MKB'ers

M.J.A. van Wuykhuyse

.....



.....

.....

Datum: 21-09-2021