



## Ecologisch onderzoek

**tracé 110 kV kabeltracé BGMR110-AKU110 op  
bedrijventerrein Bargermeer te Emmen -  
Toetsing Wet natuurbescherming en NNN**

TenneT-projectnummer 003.345

projectnummer 469786  
definitief revisie 01  
21 mei 2021

## Ecologisch onderzoek

tracé 110 kV kabeltracé BGMR110-AKU110 op bedrijventerrein Bargermeer te Emmen - Toetsing Wet natuurbescherming en NNN

TenneT-projectnummer 003.345

projectnummer 469786  
documentnummer 469786-NT-001  
definitief revisie 01  
21 mei 2021

### Auteur

R. Ploeg

### Opdrachtgever

TenneT TSO B.V.  
Postbus 718  
6800 AS ARNHEM

Antea Group is aangesloten bij het  
Netwerk Groene Bureaus



*De informatie in voorliggende rapportage is (deels) afkomstig uit de NDFF en mag niet zonder toestemming van BIJ12 worden verstrekt aan derden of op enige andere wijze openbaar gemaakt worden.*

datum vrijgave  
21-5-2021

beschrijving revisie 01  
definitief

gecontroleerd  
J.A. Kruse



vrijgave  
R.S. Raap



# Inhoudsopgave

Blz.

<b>1</b>	<b>Inleiding</b>	<b>5</b>
1.1	Aanleiding en planvoornemen	5
1.2	Doel en onderzoeksvragen	6
1.3	Leeswijzer	6
<b>2</b>	<b>Wettelijk kader Wet natuurbescherming</b>	<b>7</b>
2.1	Algemeen	7
2.2	Soortbescherming	7
2.3	Gebiedsbescherming	8
2.3.1	Natura 2000	8
2.3.2	Natuurnetwerk Nederland	8
<b>3</b>	<b>Methodiek</b>	<b>9</b>
3.1	Algemeen	9
3.2	Bureauonderzoek	9
3.3	Terreinbezoek	10
3.4	Effectbeoordeling en advies vervolgtraject	10
<b>4</b>	<b>Resultaten</b>	<b>11</b>
4.1	Gebiedsbeschrijving	11
4.2	Beschermde soorten	13
4.3	Beschermde gebieden	18
<b>5</b>	<b>Toetsing</b>	<b>21</b>
5.1	Effectbepaling plan	21
5.2	Effecten op beschermde soorten	21
5.3	Effecten op beschermde gebieden	22
<b>6</b>	<b>Conclusies</b>	<b>23</b>
6.1	Conclusies: Beschermde gebieden	23
6.2	Conclusies: Beschermde soorten	23
6.3	Zorgplicht	24
6.4	Conclusies in relatie tot de werkzaamheden	25
<b>7</b>	<b>Bronnen</b>	<b>26</b>

## Bijlage 1: Wettelijk kader

## Conclusies en advies

TenneT TSO is voornemens de bestaande 110 kV-verbinding tussen 110 kV-station Bargerveen en het GETEC-terrein te vervangen door een nieuwe 110 kV-verbinding op een ander tracé dan de bestaande verbinding.

Omdat de huidige 110 kV-verbinding nog in bedrijf is tijdens de vervangingsopgave kan de nieuwe kabel niet op het huidige tracé worden aangelegd. Daarom wordt er een nieuw tracé aangelegd. Indien tijdig alle onderzoeken en publiekrechtelijke en privaatrechtelijke toestemmingen zijn afgerond, wil TenneT de nieuwe verbinding in de zomer van 2021 reeds aanleggen.

Het plan kan worden uitgevoerd als duidelijk is dat de ingrepen niet in strijd zijn met de Wet natuurbescherming en het beleid van het Natuurnetwerk Nederland en aanvullend provinciaal beleid. Daarom is inzicht gewenst in de aanwezigheid van beschermde soorten en beschermde gebieden binnen de invloedssfeer van het projectgebied en de effecten hierop. Dit wordt gedaan op basis van een ecologisch onderzoek (Natuurtoets). In dit hoofdstuk is het advies gegeven dat voortkomt uit de conclusies van het uitgevoerde ecologische onderzoek (de natuurtoets).

### Conclusies: Beschermde gebieden

Het projectgebied is niet gelegen in een NNN-gebied of Natura 2000-gebied. Wel zijn in de omgeving van het projectgebied beschermde gebieden aanwezig.

### Natura 2000

Het dichtstbijzijnde Natura 2000-gebied, "Bargerveen" is gelegen op circa 8 kilometer afstand tot het projectgebied. Gezien de relatief kleine en kortdurende ingreep, de afstand en tussenliggende afschermende elementen, kunnen effecten door storingsfactoren zoals verdroging, versnippering, of verstoring door geluid, licht en trillingen op voorhand worden uitgesloten. Effecten ten gevolge van vermisting en verzuring door stikstofdepositie via de lucht op Natura 2000-gebieden kunnen niet op voorhand uitgesloten worden, aangezien deze over grote afstand plaats kunnen vinden. Om te bepalen of al dan niet sprake is van (significant) negatieve effecten op de Natura 2000-gebieden als gevolg van de stikstofemissie door het project, is een nadere beschouwing van de stikstofdepositie door middel van een AERIUS-berekening noodzakelijk. Deze wordt separaat uitgevoerd en gerapporteerd.

### NNN

Het dichtstbijzijnde NNN-gebied ligt op circa 1.5 kilometer afstand van het projectgebied. De provincie Drenthe hanteert geen externe werking op NNN-gebieden, waardoor effecten kunnen worden uitgesloten.

Tabel 0.1. Overzicht conclusies en vervolgstappen gebiedsbescherming.

	Natura 2000	NNN
<b>Aanwezig binnen de invloedssfeer?</b>	Ja	Nee
<b>Effecten?</b>	Nee, mits uit nadere beschouwing blijkt dat er geen negatieve effecten als gevolg van stikstofdepositie zijn.	Nee, geen externe werking.
<b>Vereiste vervolgstappen aan de orde?</b>	Nee, tenzij nadere toetsing van eventuele stikstofdepositie noodzakelijk blijkt te zijn.	Nee

<b>Is het plan uitvoerbaar in het kader van de gebiedsbescherming?</b>	Ja, mits er geen negatieve effecten als gevolg van stikstofdepositie zijn.	Ja
------------------------------------------------------------------------	----------------------------------------------------------------------------	----

### Conclusies: Beschermde soorten

Uit de bureaustudie in combinatie met het terreinbezoek is gebleken dat (leefgebied van) de volgende in het kader van de Wet natuurbescherming beschermde soorten aanwezig zijn en/of mogelijk verwacht worden in het projectgebied:

- Algemene broedvogels (mogelijk nestplaatsen aanwezig);
- Vleermuizen (mogelijk essentiële vliegroute ondersteuning aanwezig);

In Tabel 0.2 is aangegeven welke gevolgen de aanwezigheid van (het leefgebied van) deze soorten heeft voor het voorliggende project. Aangegeven is of een nader onderzoek nodig is, of er sprake is van een overtreding van de Wet natuurbescherming, of dit middels maatregelen voorkomen kan worden en of bij de uitvoering van het project een ontheffing nodig is. In hoofdstuk 5 van deze Natuurtoets staat de onderbouwing voor de gegeven conclusies.

Tabel 0.2. Overzicht conclusies en vervolgstappen soortbescherming.

Soort (groep)	Essentieel leefgebied in projectgebied?	Nader onderzoek nodig?	Is er sprake van een overtreding?	Is een ontheffing noodzakelijk	Vervolgstappen
<b>Algemene broedvogels</b>	Ja, nestgelegenheid aanwezig op de grond, op platte daken, in bomen en bosschages.	Nee	Nee, mits er voorafgaand aan werkzaamheden wordt gecontroleerd op broedvogels.  <b>Zie paragraaf 5.2.1 voor werkwijze</b>	Nee	Bij uitvoering van de werkzaamheden tijdens het broedseizoen dienen de projectgebieden voorafgaand gecontroleerd te worden op broedvogels en vrijgegeven te zijn.

<p>Vleermuizen</p>	<p>Mogelijk essentiële vliegrouete ondersteuning boven Bargerveer-kanaal aanwezig.</p>	<p>Nee</p>	<p>Nee, mits geen bouwverlichting (amberkleurig) gericht wordt op mogelijk essentiële vliegrouete ondersteuning (Bargerveer-kanaal) in de actieve periode voor vleermuizen (15 april – 15 oktober) in de schemer en nacht (van 1 uur voor zonsondergang tot 1 uur na zonopkomst).</p> <p><b>Zie paragraaf 5.2.2 voor werkwijze.</b></p>	<p>Nee</p>	<p>Indien bouwverlichting gebruikt wordt, deze niet richten op mogelijk essentiële vliegrouete ondersteuning in de actieve periode van vleermuizen (15 april - 15 oktober) in de schemer en nacht (van 1 uur voor zonsondergang tot 1 uur na zonopkomst).</p>
--------------------	----------------------------------------------------------------------------------------	------------	-----------------------------------------------------------------------------------------------------------------------------------------------------------------------------------------------------------------------------------------------------------------------------------------------------------------------------------------	------------	---------------------------------------------------------------------------------------------------------------------------------------------------------------------------------------------------------------------------------------------------------------

### Zorgplicht

In de Wet natuurbescherming is een zorgplicht opgenomen. In het tekstkader in Bijlage I staat het wetsartikel uitgeschreven. De zorgplicht houdt in dat planten en dieren niet onnodig vernield/gedood of verstoord mogen worden. De initiatiefnemer/uitvoerder is verantwoordelijk voor een adequate naleving van de algemene zorgplicht tijdens de uitvoering van de werkzaamheden.

### Conclusies in relatie tot de werkzaamheden

De geplande werkzaamheden zijn de volgende:

- Een strook van 10 tot 15 meter rondom het tracé wordt gebruikt als werkterrein.
- Er zal machinaal worden gegraven op bedrijventerreinen, in braakliggende grond en in bermen van wegen.
- Ten behoeve van de gestuurde boringen zullen werkputten worden gegraven en een uitlegstrook worden geplaatst.

Deze werkzaamheden kunnen worden uitgevoerd zolang aan de volgende voorwaarden wordt voldaan:

- Er dient te worden aangetoond dat de werkzaamheden geen negatieve effecten heeft op Natura 2000-gebieden als gevolg van stikstofdepositie.
- Er dient in de in tabel 0.2 opgesomde voorwaarden te worden voldaan om effecten op beschermde soorten te voorkomen.
- Er dient aan de zorgplicht (zie bovenstaand) te worden voldaan bij het inrichten van de werkstrook en de uitvoering van de werkzaamheden.

# 1 Inleiding

## 1.1 Aanleiding en planvoornemen

TenneT TSO is voornemens de bestaande 110 kV-verbinding tussen 110 kV-station Bargermeer en het GETEC-terrein te vervangen door een nieuwe 110 kV-verbinding op een ander tracé dan de bestaande verbinding.

Omdat de huidige 110 kV-verbinding nog in bedrijf is tijdens de vervangingsopgave kan de nieuwe kabel niet op het huidige tracé worden aangelegd. Daarom wordt er een nieuw tracé aangelegd. Indien tijdig alle onderzoeken en publiekrechtelijke en privaatrechtelijke toestemmingen zijn afgerond, wil TenneT de nieuwe verbinding in de zomer van 2021 reeds aanleggen.

Het ontwerp is nog in ontwikkeling. Uitgangspunt is dat er geen bomen of watergangen aangetast worden tijdens de werkzaamheden.



Figuur 1.1. Globale ligging van het projectgebied in Emmen met het tracé in rood. (bron achtergrond: ESRI).

Bij ruimtelijke ingrepen moet rekening worden gehouden met beschermde planten- en diersoorten en met beschermde gebieden. Er dient onderzocht te worden of de geplande ingrepen effect hebben op beschermde soorten of beschermde gebieden (Wet natuurbescherming en Natuurnetwerk Nederland). Ontwikkelingen mogen niet zonder meer plaatsvinden indien deze negatieve gevolgen hebben op beschermde natuurgebieden en/of flora en fauna. In dit kader is inzicht gewenst in de aanwezige natuurwaarden en de mogelijk daarmee samenhangende consequenties. Dit wordt gedaan op basis van een ecologisch onderzoek (een zogenaamde Natuurtoets). In dit rapport zijn de resultaten van het ecologische onderzoek (de natuurtoets) beschreven.

## 1.2 Doel en onderzoeksvragen

Het doel van voorliggende Natuurtoets is het opsporen van strijdigheden van de voorgenomen ingreep met de beschermde soorten en beschermde gebieden (Natura 2000-gebieden en het Natuurnetwerk Nederland) en het bepalen of de aanvraag van een ontheffing/vergunning noodzakelijk is. Om hiertoe te komen worden onder andere de volgende vragen beantwoord:

- Welke in het kader van de Wnb (Wet natuurbescherming) beschermde soorten (en/of vaste rust- en verblijfplaatsen) komen voor in het beïnvloedingsgebied van de voorgenomen activiteit? Vinden er als gevolg van de ontwikkeling effecten plaats op deze soorten en worden daarbij verbodsbepalingen overtreden? Is het noodzakelijk om mitigerende maatregelen te nemen en welke zijn dit? Dient in het kader van de Wnb een ontheffing aangevraagd te worden?
- Komen in de beïnvloedingszone van het projectgebied beschermde natuurgebieden voor? Zo ja, welke zijn dit en wat zijn de gevolgen hierop? Dienen vervolgstappen in de vorm van een uitwerking- of een compensatieplan opgesteld te worden?

Op bovenstaande vragen wordt in hoofdstuk 4 en 5 een antwoord gegeven (zie ook de leeswijzer).

## 1.3 Leeswijzer

De Natuurtoets is als volgt opgebouwd:

- De Natuurtoets begint met de belangrijkste conclusies gedestilleerd uit de resultaten van voorliggende Natuurtoets;
- Hoofdstuk 1 geeft de aanleiding van de Natuurtoets en het projectvoornemen;
- Hoofdstuk 2 beschrijft beknopt het wettelijk kader;
- Hoofdstuk 3 geeft een toelichting op de methodiek van de Natuurtoets;
- Hoofdstuk 4 beschrijft het gebied en gaat in op de ecologische waarden en de beschermde soorten en gebieden in (de omgeving) van het projectgebied;
- Hoofdstuk 5 toetst de activiteiten aan de Wet natuurbescherming en het NNN.



## 2 Wettelijk kader Wet natuurbescherming

Dit hoofdstuk beschrijft het wettelijk kader van de soortenbescherming ([paragraaf 2.2](#)) en de gebiedsbescherming ([paragraaf 2.3](#)) relevant voor voorliggende Natuurtoets.

### 2.1 Algemeen

De Wet natuurbescherming (hierna Wnb) regelt de bescherming van Natura 2000-gebieden, bescherming van soorten en de bescherming van houtopstanden.

Naast bescherming vanuit de Wnb, zijn er ook gebieden die planologisch beschermd zijn. Het betreft het 'Natuurnetwerk Nederland' (hierna NNN). De bescherming van het NNN verloopt via het ruimtelijke ordeningsrecht (Barro, bestemmingsplannen).

### 2.2 Soortbescherming

In de Wnb is soortbescherming opgedeeld in drie categorieën. Voor elke categorie gelden verschillende verbodsbepalingen die zijn vermeld in artikel 3.1, 3.5 en 3.10 van de Wnb. Het gaat om de volgende drie categorieën:

1. soorten van de Vogelrichtlijn;
2. soorten van de Habitatrichtlijn, inclusief bijlage I en II uit Verdrag van Bern en bijlage I uit Verdrag van Bonn, met uitzondering van vogels;
3. 'andere soorten' (onderdeel A 'fauna' en onderdeel B 'flora').

De verbodsbepalingen en ontheffingsgronden voor de eerste twee categorieën komen rechtstreeks uit de Vogel- en Habitatrichtlijn. De derde categorie vindt zijn oorsprong in de nationale wetgeving. Bij voorliggende toetsing wordt tevens beoordeeld of soorten met jaarrond beschermde nesten aanwezig zijn in het projectgebied. Hierbij wordt een onderscheid gemaakt tussen jaarrond beschermde nesten (categorie 1 t/m 4) en mogelijk jaarrond beschermde nesten (categorie 5).

#### Soorten van de Vogelrichtlijn

Voor Vogelrichtlijnsoorten is het verboden om in het wild levende vogels te doden of te vangen, opzettelijk nesten, rustplaatsen en eieren van vogels te vernielen, te beschadigen, te rapen of nesten van vogels weg te nemen. Daarnaast is het verboden vogels opzettelijk te storen. Dit laatste verbod geldt niet voor een aantal vogelsoorten, indien de storing niet van wezenlijke invloed is op de staat van instandhouding en het nest zelf zijn functionaliteit behoudt (zie artikel 3.1 in tekstkader in de bijlage).

#### Soorten van de Habitatrichtlijn

Voor soorten van artikel 3.5 (Habitatrichtlijn, Bern en Bonn) is het eveneens verboden om in het wild levende dieren en planten in hun natuurlijke verspreidingsgebied opzettelijk te doden of te vangen, opzettelijk eieren van dieren te vernielen of te rapen. Voortplantings- of rustplaatsen mogen niet beschadigd of vernield worden. Daarnaast geldt er een verbod op om planten behorend bij artikel 3.5 te plukken, verzamelen, af te snijden, te ontwortelen of te vernielen. In tegenstelling tot de Vogelrichtlijnsoorten in artikel 3.1, mogen dieren behorend bij artikel 3.5 niet opzettelijk verstoord worden, ook niet als er geen wezenlijke invloed is op de staat van instandhouding.

## Andere soorten

Naast de Europees aangewezen beschermde flora en fauna, is er in Nederland ook een Nationale soortenlijst gemaakt die niet gedekt wordt door de Vogel- en Habitatrichtlijn, Verdrag van Bern of Verdrag van Bonn. Deze soorten zijn opgenomen in bijlage A en B van de Wnb, zie ook Bijlage tabel B en C van voorliggende rapportage. Voor soorten in bijlage A geldt een verbod op opzettelijk doden of vangen van dieren, opzettelijk beschadigen of vernielen van vaste voortplantings- of rustplaatsen van dieren. Voor soorten in bijlage B geldt een verbod op opzettelijk plukken, verzamelen, afsnijden, vernielen en ontwortelen van planten. In tegenstelling tot artikel 3.1 en 3.5, is verstoring van deze soorten toegestaan.

Met betrekking tot de 'andere soorten' zijn per provincie beleidsregels opgesteld waarin voor een deel van deze soorten vrijstelling is verleend. De grond waarop deze vrijstelling geldt verschilt per provincie en hoeft dus niet in alle situaties van toepassing te zijn. Ook zijn de provincies niet altijd het bevoegd gezag. In bepaalde gevallen<sup>1</sup> is dit het rijk (via RVO). Vrijstelling op basis van ruimtelijke inrichting of ontwikkeling is een geldige reden in alle provincies.

Indien bij het voornemen gestelde verboden in artikel 3.1, 3.5 of 3.10 worden overtreden, dient gewerkt te worden conform een gedragscode. Biedt een gedragscode geen oplossing, dan is het mogelijk om een ontheffing aan te vragen bij de provincie waarin het voornemen plaatsvindt. De grond waarop een ontheffing mogelijk is, verschilt per categorie. Zie de bijlage voor een uitgebreide toelichting.

## 2.3 Gebiedsbescherming

### 2.3.1 Natura 2000

Natura 2000-gebieden zijn natuurgebieden van groot internationaal belang. Deze gebieden zijn aangewezen onder de Europese Habitat- en/of Vogelrichtlijn. Voor de gebieden en de daarbij aangewezen soorten en habitattypen zijn instandhoudingsdoelstellingen opgesteld. Een activiteit mag niet leiden tot significant negatieve effecten op deze doelen of tot een aantasting van de natuurlijke kenmerken. Indien op voorhand significante effecten niet uitgesloten kunnen worden dient een Passende beoordeling opgesteld te worden.

### 2.3.2 Natuurnetwerk Nederland

Het NatuurNetwerk Nederland is een stelsel van ecologisch hoogwaardige natuurgebieden. Dit is onderdeel van de actieve soortbescherming uit de Wet natuurbescherming; bedreigde dier- en plantensoorten in een gunstige staat van instandhouding te brengen. Om dit realiseren is in de Wnb art. 1.12, lid 2 vastgelegd dat de provincies zorgen voor de totstandkoming en instandhouding van een samenhangend landelijk ecologisch netwerk, genaamd NatuurNetwerk Nederland.

De natuurgebieden die behoren tot het NNN en hun functies worden planologisch beschermd, hier geldt het 'nee, tenzij'- principe. De planologische bescherming betekent in het kort dat geen nieuwe bestemmingen worden toegestaan die per saldo leiden tot een significante aantasting van de oppervlakte, de kwaliteit en de samenhang van het NNN. Hieraan wordt getoetst bij de verlening van een omgevingsvergunning op grond van de Wet algemene bepalingen omgevingsrecht (Wabo). De provincie Drenthe hanteert geen externe werking op NNN gebieden.

---

<sup>1</sup> <https://www.rvo.nl/onderwerpen/agrarisch-ondernemen/beschermde-planten-dieren-en-natuur/wet-natuurbescherming/taken-en-rolverdeling-bevoegdheden>

## 3 Methodiek

Dit hoofdstuk beschrijft de methodiek die gehanteerd wordt tijdens het bureauonderzoek ([paragraaf 3.2](#)) en gedurende het terreinbezoek ([paragraaf 3.3](#)) van voorliggende Natuurtoets. In [paragraaf 3.4](#) wordt aangeduid hoe deze gegevens leiden tot een conclusie.

### 3.1 Algemeen

Het onderzoek naar het voorkomen van beschermde soorten en ligging van beschermde gebieden is opgebouwd uit twee onderdelen:

1. Bureaustudie naar waarnemingen van beschermde soorten uit het (recente) verleden en ligging van beschermde gebieden in de invloedssfeer van het plan;
2. Terreinbezoek naar de (mogelijke) aanwezigheid van beschermde soorten.

### 3.2 Bureauonderzoek

#### Afbakening beschermde soorten

In het bureauonderzoek wordt specifiek gekeken naar soorten uit de Vogelrichtlijn (artikel 3.1), soorten van de Habitatrichtlijn (artikel 3.5) en 'andere' beschermde soorten (artikel 3.10). Bij vogels zal met name speciale aandacht geschonken worden aan soorten die in het projectgebied een essentieel leefgebied kunnen hebben. Voorgenoemde soorten zijn in Nederland zeldzaam of hebben een Europese bescherming (Habitatrichtlijn bijlage IV-soorten, bijlage II Verdrag van Bern en bijlage I Verdrag van Bonn) en moeten worden getoetst op voorkomen en het projecteffect. Treden effecten op, of worden verbodsbepalingen overtreden, dan zijn er maatregelen nodig om deze effecten te voorkomen, verzachten of te compenseren om te voldoen aan de Wnb.

Een aantal soorten is door de provincies vrijgesteld en zijn opgenomen in provinciale vrijstellingen (zie tabel B en C in de bijlage). Deze zijn niet meegenomen in deze toetsing. Deze soorten zijn zodanig algemeen in de provincie dat de gunstige staat van instandhouding niet in het geding komt bij het voorliggende project. Wel geldt de algemene zorgplicht. Door het uitvoeren van een aantal zorgplicht gerelateerde maatregelen, wordt voldaan aan de zorgplicht en kan de gunstige staat van instandhouding worden gegarandeerd. Hierbij kan gedacht worden aan het rekening houden met de kwetsbare seizoenen van deze soorten en de manier van werken (zoals het aanhouden van vaste rijroutes en het zorgen voor vluchtmogelijkheden voor de soorten).

#### Bronnen

Om een beeld te krijgen van de verspreiding en (mogelijk) voorkomen van beschermde soorten in en rond het projectgebied, is de Nationale Databank Flora en Fauna (NDFF) geraadpleegd. Hierbij is nagegaan of er in de periode 2016-2021 beschermde soorten zijn aangetroffen binnen een straal van 2,5 kilometer tot het projectgebied. Daarnaast is gebruikt gemaakt van de digitale verspreidingsatlas (Verspreidingsatlas z.d.). Deze atlas maakt gebruik van atlasblokken (5 x 5 kilometer). De soortgegevens hebben daarom betrekking op de regio en niet specifiek op het projectgebied. Aan de hand van de resultaten van de bureaustudie is een inschatting gemaakt of de betreffende soorten in het projectgebied voor zouden kunnen komen.

Naast de bronnen met soortinformatie, is voor het bepalen van de ligging van beschermde gebieden gebruik gemaakt van provinciale digitale atlassen. Om inzicht te krijgen in de ligging van het projectgebied ten opzichte van het NNN is de provinciale website geraadpleegd.

### 3.3 Terreinbezoek

Naar aanleiding van de uitkomsten van voorgenoemde bureaustudie is middels een terreinbezoek bepaald in hoeverre de aanwezigheid van beschermde soorten aannemelijk gesteld kan worden op basis van aanwezig geschikt habitat. Naast directe waarnemingen kan dan aan de hand van de aangetroffen biotopen een beeld worden geschetst van de verwachte aanwezige beschermde soorten. Dit is noodzakelijk omdat enkele seizoensgebonden soorten flora en fauna mogelijk niet kunnen worden waargenomen. Aan de hand van het aangetroffen biotoop en habitatvoorkeur(en) kunnen echter wel indicaties worden gegeven van het mogelijk voorkomen van deze soorten op de locatie. Het gaat hier om een deskundigenoordeel op basis van de fysieke gesteldheid van het terrein (biotopenonderzoek). Daarnaast zijn de aangetroffen belangwekkende soorten opgetekend.

Op 31 maart 2021 is door ecologen Gerben Krösschell en Thijs de Haan een terreinbezoek uitgevoerd bij droog onbewolkt weer, een temperatuur van 17 graden en een windkracht van 1Bft. Tijdens het terreinbezoek is de omgeving van het projectgebied beoordeeld op aanwezige soorten en habitats om een beeld te krijgen van aanwezige en mogelijke aanwezige beschermde flora en fauna.

### 3.4 Effectbeoordeling en advies vervolgtraject

Aan de hand van de bevindingen uit het bureauonderzoek en de resultaten van het verkennend terreinbezoek kan worden bepaald of het plan uitvoerbaar is en of een vervolgonderzoek nodig is om beschermde soorten uit te sluiten en om te bepalen wat de effecten zijn. Tevens kan worden geadviseerd over de te volgen procedure inzake de natuurwetgeving.

## 4 Resultaten

In [paragraaf 4.1](#) wordt allereerst een gebiedsbeschrijving van het projectgebied gegeven. Vervolgens wordt in [paragraaf 4.2](#) ingegaan op de resultaten van de in het gebied aanwezige of verwachte beschermde soorten (uiteenzetting van de resultaten van de bureaustudie en het terreinbezoek), waarna in [paragraaf 4.3](#) de ligging van gebieden beschermd in het kader van de Wet natuurbescherming en volgens provinciaal beleid in de omgeving van het projectgebied aangegeven wordt.

### 4.1 Gebiedsbeschrijving

Het tracé ligt in het zuidwesten van Emmen. Het tracé loopt vanaf het 110 kV-trafostation op het GETEC-terrein en loopt tot aan 110 kV-station Bargermeer dat ruim anderhalve kilometer ten zuidoosten hiervan ligt. Het tracé loopt voornamelijk door industrieel gebied en zal voornamelijk aangelegd worden door middel van sleufloze technieken.

Op het 110 kV-station Bargermeer wordt een korte veldstrekking aangelegd (ca. 30 m) en vervolgens een horizontaal gestuurde boring (HDD) gemaakt naar een bedrijfsterrein ten westen ervan. Na opnieuw een korte veldstrekking (ca. 20 m) wordt een HDD gemaakt tot direct ten zuiden van het GETEC-terrein, parallel aan en deel onder het Bargermeerkanaal. Tot de volgende HDD wordt een korte veldstrekking aangelegd (ca. 20 m). Op het GETEC-terrein wordt met drie HDD's (één parallel aan en één loodrecht op het Bargermeerkanaal) gescheiden door een korte veldstrekking (ca. 20 m). Vervolgens wordt met een laatste veldstrekking van circa 110 m het trafostation op het GETEC-terrein bereikt. Tijdens de eerste ecologische begeleiding is een uitgebreide gebiedsbeschrijving opgesteld van de veldstrekkingen. De rapportage hiervan is verwerkt in het ecologisch werkverslag (Ecologisch werkverslag, 2021). In figuren 4.1 t/m 4.8 is een impressie van het tracé gegeven.

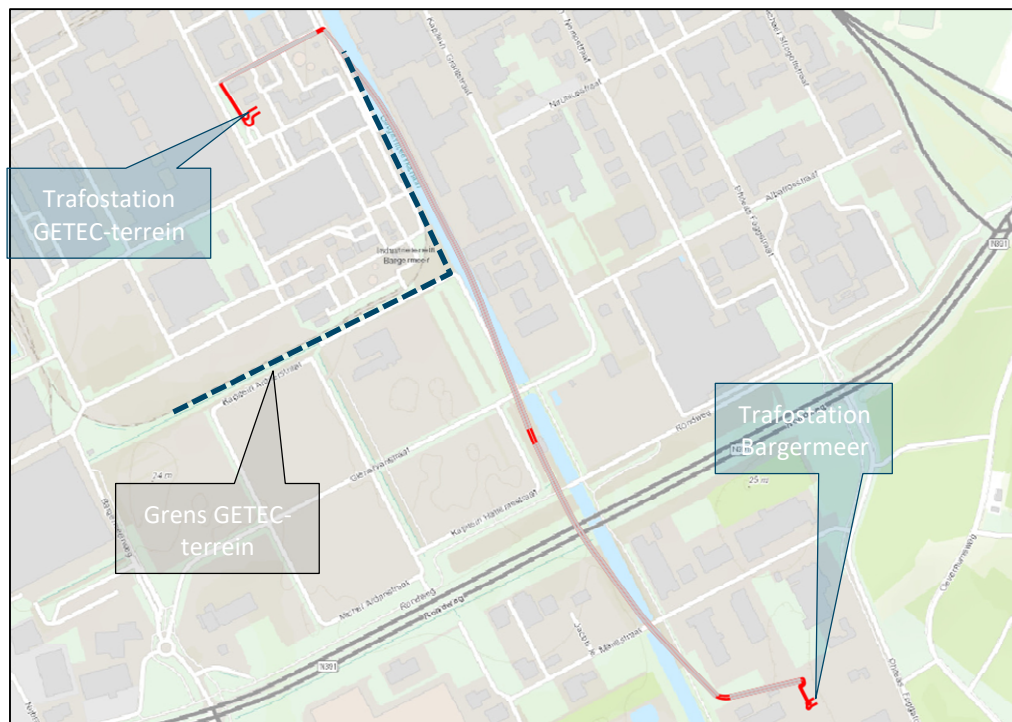

Figuur 4.1. Ligging van het tracé (rood (open ontgraving) en paars (gestuurde boring)). (bron achtergrond: ESRI)





*Figuur 4.2. Trafostation GETEC-terrein.*



*Figuur 4.3. tracé op GETEC-terrein.*



*Figuur 4.4. Open ontgraving GETEC-terrein.*



*Figuur 4.5. Open ontgraving direct ten zuiden van GETEC-terrein.*



*Figuur 4.6. Open ontgraving zuidelijk deel tracé.*



*Figuur 4.7. Vanaf 110 kV-station Bargerveer.*



*Figuur 4.8. 110 kV-station Bargerveer.*

## 4.2 Beschermde soorten

### 4.2.1 Resultaten bureauonderzoek

Uit de recente verspreidingsinformatie blijkt dat in of nabij het projectgebied in de afgelopen 5 jaar diverse beschermde soorten zijn waargenomen (binnen een straal van 2,5 kilometer). Dit betreft de beschermde soorten genoemd in Habitatrichtlijn (bijlage IV-onderdeel a en b) en de niet-vrijgestelde 'andere soorten' uit bijlage I (onderdeel a en b) van de Wet natuurbescherming alsook vogelsoorten met een jaarrond beschermd nest. De soorten zijn weergegeven in Tabel 4.1.

Tabel 4.1. Overzicht van waargenomen beschermde soorten in de omgeving van het projectgebied (binnen een straal van 2,5km) die in de NDFF door derden zijn ingevoerd. De soorten zijn in te delen in Habitatrichtlijn (HR), lijsten A en B behorende bij artikel 3.10 en vogelsoorten met een jaarrond beschermd nest (JRB) en zijn aangegeven met een 'X' (NDFF, 2016-2021).

Soortgroep	Soort	JRB	HR	A/B
Vogels**	Boomvalk	X		
	Buizerd	X		
	Gierzwaluw	X		
	Grote Gele Kwikstaart	X		
	Havik	X		
	Huismus	X		
	Kerkuil	X		
	Oehoe	X		
	Ooievaar	X		
	Ransuil	X		
	Roek	X		
	Slechtvalk	X		
	Sperwer	X		
	Wespendief	X		
Zoogdieren	Boommarter			X
	Eekhoorn			X
	Grote bosmuis			X
	Otter			X
	Steenmarter			X
	Vleermuizen*		X	
Amfibieën	Wolf		X	
	Poelkikker		X	
Vlinders	Grote weerschijnvlinder			X
Planten	Kartuizer anjer			X
Overige soortgroepen	Geen waarnemingen			

\*Gewone dwergvleermuis

\*\*Categorie 5: de afweging of er sprake is van een jaarrond beschermd nest uit categorie 5 wordt gemaakt bij de beschrijving van de resultaten van het terreinbezoek (paragraaf 4.2.2).

Op basis van de verspreidingsgegevens van een soort, in combinatie met kennis van de terreingeschiktheid voor deze soorten, is vervolgens nagegaan of het projectgebied een functie vervult voor (onder andere) deze soorten en of effecten aan de orde zijn. De bevindingen worden in paragraaf 4.2.2. (behandeling terreinbezoek) uiteengezet. Tevens worden soorten die niet bekend aanwezig zijn, maar mogelijk wel verwacht worden, op basis van het terreinbezoek toegevoegd.

## 4.2.2 Resultaten terreinbezoek - ecologische bevindingen

Op basis van het bureauonderzoek en het terreinbezoek wordt per soortgroep ingegaan op de eventuele (kans op) aanwezigheid van beschermde soorten in het projectgebied.

### 4.2.2.1 Vogels

#### Jaarrond beschermd nest

In de omgeving van het projectgebied komen diverse soorten vogels met jaarrond beschermde nesten (categorie 1 t/m 4) voor. Tijdens het terreinbezoek is een straal van 75 meter rondom het projectgebied, de zogenaamde verstoringzone, gecontroleerd op de aanwezigheid van jaarrond beschermde vogelnesten. In de aanwezige bomen, masten en palen zijn geen nesten aangetroffen van boomvalk, buizerd, havik, oehoe, ooievaar, ransuil, roek, slechtvalk, sperwer of wespendif. In het projectgebied en binnen de verstoringzone hiervan zijn geen geschikte gebouwen aanwezig waar huismus, gierzwaluw of kerkuil tot broeden kunnen komen. De aanwezige gebouwen binnen de verstoringzone van het tracé bevatten geen dakpannen of open ruimten die toegankelijk zijn voor deze vogelsoorten. Ook voor de steenuil zijn geen geschikte nestholtes of nestkasten aanwezig in bomen of gebouwen. Ten slotte is het aanwezige habitat ongeschikt als broedbiotoop voor de grote gele kwikstaart. Deze soort broedt bij voorkeur langs stromend water van rivieren en beken. Het Bargermeerkanaal dat langs het tracé loopt is hiervoor niet geschikt daar het weinig tot geen stroming heeft. Daarnaast bevat het kanaal steile oeverzones zonder stortstenen en zandbanken. De aanwezigheid van jaarrond beschermde nesten is daarmee uitgesloten.

#### Soorten met mogelijk een jaarrond beschermd nest

Naast de jaarrond beschermde nesten van categorie 1 t/m 4 zijn er categorie 5-vogelsoorten, waarvan de nesten alleen jaarrond zijn beschermd als zwaarwegende feiten of ecologische omstandigheden dat rechtvaardigen. Alle bomen, masten en palen binnen de verstoringzone zijn gecontroleerd op de aanwezigheid van mogelijk jaarrond beschermde nesten en boomholtes waarin soorten met een mogelijk jaarrond beschermd nest tot broeden kunnen komen. Er zijn geen mogelijk jaarrond beschermde nesten binnen de verstoringzone van het gebied aangetroffen. De aanwezigheid van mogelijk jaarrond beschermde nesten is daarmee uitgesloten.

#### Algemene broedvogels

Overall binnen het projectgebied kunnen algemene vogelsoorten tot broeden komen. Op het gras en grind en op platte daken kunnen grondbroeders als scholekster tot broeden komen en in de bosschage, bomen en struiken zangvogels.

*Mogelijke consequenties van de ingreep op algemene broedvogels worden behandeld in paragraaf 5.2.1.*

### 4.2.2.2 Vleermuizen

Alle vleermuizen zijn zwaar beschermd (alle in Nederland voorkomende soorten staan vermeld in de Habitatrichtlijn). Vleermuizen kunnen een projectgebied gebruiken als verblijfplaats, vaste vliegroute en/of foerageergebied.

Verblijfplaatsen kunnen uitgesplitst worden in vier categorieën, te weten kraam-, zomer-, paar- en winterverblijven. Vleermuizen maken op verschillende manieren en in verschillende seizoenen gebruik van deze verblijfplaatsen. De eisen die vleermuizen stellen aan hun verblijfplaatsen zijn afhankelijk van de vleermuissoort en het gebruik van de verblijfplaats.



Kraamverblijven worden in het voorjaar en de vroege zomer gebruikt door grote groepen drachtige vrouwtjes om hun jongen te baren en groot te brengen. Tegelijkertijd bevinden kleinere groepen mannetjes zich in de zomerverblijfplaatsen. Later in de zomer en in het najaar verplaatsen de mannetjes zich naar de paarverblijven, waaromheen ze een territorium bezetten en verdedigen tegen andere mannetjes. Binnen het territorium proberen de mannetjes langskomende vrouwtjes te lokken naar de paarverblijven, waar vervolgens de paring plaatsvindt. Het paarseizoen eindigt in de herfst, waarna de vleermuizen de winterverblijven opzoeken om te overwinteren. Sommige soorten migreren hiervoor over behoorlijke afstanden.

Vleermuizen gebruiken vliegroutes voor dagelijkse verplaatsingen tussen verblijfplaats en foerageergebieden en in het geval van migrerende soorten, voor de jaarlijkse trek van en naar de winterverblijven. Meestal maken vleermuizen langdurig gebruik van vaste routes die ze onthouden. Daarbij worden lijnvormige elementen zoals bomenrijen, dijken en watergangen gebruikt als vliegrouteondersteuning. Het onderbreken of verwijderen van deze elementen bij een (potentiële) vliegroute kan een negatief effect hebben op de mogelijkheid van vleermuizen om hun doel te bereiken.

Ten slotte kunnen vleermuizen een projectgebied gebruiken als foerageergebied. De vleermuizen komen via vaste routes naar het foerageergebied om daar in de buurt van bomen en water te jagen op vliegende insecten. Net zoals vaste vliegroutes die veelvuldig gebruikt worden, maken vleermuizen ook gebruik van vaste foerageergebieden. Het ongeschikt maken van een foerageergebied door bijvoorbeeld het kappen of verlichten van bomen of het dempen van waterpartijen, kan tot gevolg hebben dat vleermuizen geen toegang meer hebben tot voldoende voedsel.

#### Verblijf- en rustplaatsen

Binnen de verstoringszone van het tracé zijn alle aanwezige bomen gecontroleerd op de aanwezigheid van geschikte holtes die dienst kunnen doen als vleermuisverblijfplaats. Dergelijke holtes zijn niet aangetroffen. De aanwezigheid van verblijfplaatsen van boombewonende vleermuissoorten kan daarmee uitgesloten worden. De aanwezige bebouwing op het begin- en eindpunt is daarnaast ook ongeschikt als vleermuisverblijfplaats. Er zijn geen stootvoegen aanwezig en er zijn geen andere holtes waar een vleermuis gebruik van zou kunnen maken. De aanwezigheid van verblijfplaatsen van gebouwbewonende vleermuissoorten kan daarmee uitgesloten worden.

#### Vliegrouteondersteuning

Binnen de verstoringszone van het projectgebied zijn een aantal lijnvormige elementen die dienst kunnen doen als vliegrouteondersteuning voor vleermuizen. Het Bargermeerkanaal kan mogelijk dienen als een essentiële vliegrouteondersteuning. De lijnvormige elementen langs de open ontgraving direct ten zuiden van het GETEC-terrein kunnen mogelijk ook dienen als vliegrouteondersteuning. In de buurt van deze elementen zijn echter genoeg alternatieven en deze vliegroute wordt daarom ook niet als essentieel beschouwd.

#### Foerageergebied

De bosschages binnen de verstoringszone van het tracé zijn geschikt als foerageergebied voor vleermuizen. Er is in de directe omgeving van het projectgebied voldoende alternatief en minstens even geschikt foerageergebied aanwezig. Het aanwezige foerageergebied in en binnen de verstoringszone van het projectgebied wordt daarom niet aangemerkt als essentieel foerageergebied. Aanwezigheid van essentieel foerageergebied is daarmee uitgesloten.

*Consequenties van de ingreep op essentiële vliegroute langs het Bargermeerkanaal worden behandeld in hoofdstuk 5.2.2.*

#### 4.2.2.3 Overige zoogdieren

Uit het bureauonderzoek is naar voren gekomen dat er binnen een straal van 2.5 kilometer tot het projectgebied diverse beschermde, niet vrijgestelde zoogdieren zijn waargenomen. Het gaat om de boommarter, eekhoorn, grote bosmuis, otter en wolf.

##### Boommarter

De boommarter is een soort van een bosrijke omgeving. Verblijfplaatsen van de soort bevinden zich vaak in oude spechten- en inrottingsholten van bomen. De boommarter kan echter ook verblijfplaatsen hebben onder takkenhopen. Rustplaatsen bevinden zich ook op andere plekken, zoals in konijnen- en vossenholen en tussen boomwortels (Zoogdierverseniging, z.d.). In en binnen de verstoringszone van het projectgebied ontbreken geschikte verblijfplaatsen, de omgeving is te open en de bomen binnen de verstoringszone bevatten geen geschikte holtes. Er is tevens geen geschikt foerageergebied aanwezig in de omgeving van het projectgebied. De enige aanwezige bosschage is daarvoor veel te klein en te geïsoleerd gelegen. De aanwezigheid van leefgebied van de boommarter in en binnen de verstoringszone van het projectgebied kan daarmee uitgesloten worden.

##### Eekhoorn

Eekhoorns leven met name in bossen, maar ook in parken, tuinen en houtwallen in de buurt van bossen. De eekhoorn maakt nesten in bomen of gebruikt boomholtes als verblijfplaats (Zoogdierverseniging, z.d.). Er zijn in en binnen de verstoringszone van het projectgebied geen nesten van eekhoorn of geschikte holtes in bomen aangetroffen. Wel is er geschikt foerageergebied aanwezig in het projectgebied. Echter is er genoeg alternatief foerageergebied beschikbaar in de omgeving. De aanwezigheid van leefgebied van de eekhoorn in en binnen de verstoringszone van het plangebied is uitgesloten.

##### Steenmarter

De steenmarter is een typische cultuurvolger. Binnen het territorium heeft de soort soms wel tientallen rustplaatsen. Rustplaatsen kunnen zich op veel plaatsen bevinden, zowel in bebouwd gebied alsook in het buitengebied. Verblijfplaatsen of nesten bevinden zich bijvoorbeeld in holtes of in openingen tussen platen en stenen (Zoogdierverseniging, z.d.).

Binnen en in de verstoringszone van het plangebied bevindt zich geen mogelijk geschikte verblijf- of rustplaatsen van steenmarter. De open ontgravingen nemen plaats in open velden of in bestrate ondergrond. Ook is geen sprake van essentieel foerageergebied. De aanwezigheid van de steenmarter in en binnen de verstoringszone van het plangebied is hiermee uitgesloten.

##### Otter

Er is één waarneming bekend van de otter in de omgeving van het projectgebied. Otters leven in oeverzones die liggen in gebieden met voldoende dekking en rust van allerlei soorten stromende wateren, zoals meren, plassen, rivieren, kanalen, beken en moerassen. (Zoogdierverseniging, z.d.). Het projectgebied bevindt zich voor een klein deel langs het Bargermeerkanaal. De aanwezige oevers zijn hier erg steil en bevatten te weinig dekking en rust om als verblijfplaats te dienen. De aanwezigheid van verblijfplaatsen en essentieel leefgebied van de otter nabij of op het tracé zijn uitgesloten.

##### Wolf

De wolf is nabij het projectgebied waargenomen. Echter is er geen geschikt vestigingshabitat aanwezig rondom het projectgebied. Wolven zijn namelijk schuwe dieren en vestigen zich in de grotere bossen in Nederland (Zoogdierverseniging (z.d.), 2020). De waarneming die bekend is nabij het projectgebied betreft een passerende wolf die geen enkele binding met de habitats

nabij het projectgebied heeft. De aanwezigheid van essentieel leefgebied van de wolf in en binnen de verstoringzone van het projectgebied is daarmee uitgesloten.

#### Grote bosmuis

De grote bosmuis was in Nederland van oorsprong gebonden aan oudere bosgebieden, maar komt in Nederland in toenemende mate ook voor in struwelen, bosranden en bosschages. De grote bosmuis breidt zich sinds circa 20 jaar enorm uit, waarschijnlijk door een combinatie van gunstige factoren. Regelmatig worden nieuwe vindplaatsen ver buiten het tot dan toe bekende verspreidingsgebied waargenomen (Zoogdierverseniging, z.d.). Binnen het projectgebied ontbreekt geschikt habitat grotendeels vanwege het ontbreken van bossen of bosschages. De kleine bosschage bij de derde op het bedrijfsterrein ten noordwesten van het 110 kV-station Bargermeer bevat geschikte habitat maar ligt te geïsoleerd van andere leefgebieden, waardoor de aanwezigheid van grote bosmuis hier ook uit te sluiten is.

### 4.2.2.4 Amfibieën

Uit het bureauonderzoek is gebleken dat binnen een straal van 2,5 kilometer rondom het projectgebied diverse algemene amfibieënsoorten leven zoals kleine watersalamander, gewone pad en bruine kikker. Voor deze soorten geldt echter een vrijstelling in de provincie Drenthe. Er is wel een recente waarneming bekend van de beschermde amfibieënsoort de poelkikker.

#### Poelkikker

De poelkikker komt voor in schone, stilstaande, vrij voedselarme wateren zoals vennen, poelen en watergangen in hoogveengebieden, uiterwaarden, agrarisch gebied en laagveen. Niet alleen tijdens de voortplanting, maar een groot deel van het zomerhalfjaar is de poelkikker in en om het water te vinden. De soort overwintert meestal op het land, bijvoorbeeld ingegraven in de grond, in muizenholletjes, onder stronken of in dammetjes waar puin aanwezig is (BIJ12, 2017; RAVON, z.d.). Rondom het projectgebied zijn geen geschikte voortplantingswateren aanwezig. Het Bargermeerkanaal is vrij breed en verbonden met andere watergangen en zal daarom vis bevatten. Water met vis is ongeschikt als voortplantingswater voor poelkikker dit omdat de kikkerdril als voedsel kan dienen voor vis. Vanwege het ontbreken van voortplantingswater, is ook de aanwezigheid van landhabitat in en binnen de verstoringzone van het plangebied uit te sluiten.

### 4.2.2.5 Planten

#### Kartuizer anjer

De Kartuizer anjer groeit op droge, schrale en warme plaatsen, zoals in kalkgrasland, maar ook in droge, kalkhoudende, matig voedselarme graslanden in bermen en op dijken (verspreidingsatlas, z.d.). Op het tracé is bovengenoemd habitat afwezig waardoor de aanwezigheid van de kartuizer anjer uitgesloten kan worden. Daarnaast is de enige bekende waarneming in de omgeving in een park aan de noordoostzijde van Emmen, bij deze waarneming is aangegeven dat het gaat om een "escape". Escapes genieten geen bescherming onder de Wet natuurbescherming.

### 4.2.2.6 Overige flora en fauna

Van de overige beschermde diersoorten, zoals vlinders, libellen, haften, kevers, weekdieren en kreeftachtigen, is alleen de grote weerschijnvlinder waargenomen in de omgeving van het plangebied. Overige soorten beschermde fauna kunnen op basis van het bekende verspreidingspatroon en de terreinkarakteristieken uitgesloten worden binnen het projectgebied.

### Grote weerschijnvlinder

De grote weerschijnvlinder leeft in open plekken in bossen, zoals langs bospaden en bosranden. Als waardplant worden boswilg en grauwe wilg gebruikt, de imago's leven van sap van bloedende bomen (Vlinderstichting, z.d.). In de verstoringszone van het tracé zijn geen geschikte waardplanten aanwezig. De aanwezigheid van grote weerschijnvlinder kan hiermee worden uitgesloten.

## 4.2.3 Samenvatting beschermde soorten

Uit het terreinbezoek is gebleken dat de soorten weergegeven in tabel 4.2 en die een beschermde status hebben in de Wet natuurbescherming mogelijk voor kunnen komen in het projectgebied. In hoofdstuk 5 wordt nader op deze soorten in gegaan.

Tabel 4.2. Mogelijk aanwezige beschermde soorten in het projectgebied.

Soort	Beschermings regime	Aanwezigheid	Toelichting
Algemene broedvogels	Artikel 3.1	Mogelijk	In en binnen de verstoringszone van het projectgebied is geschikt broedbiotoop aanwezig voor algemene broedvogels.
Vleermuizen	Artikel 3.5	Mogelijk	Mogelijk essentiële vliegroue binnen projectgebied.

## 4.3 Beschermde gebieden

### 4.3.1 Natura 2000-gebieden

Het dichtstbijzijnde Natura 2000-gebied 'Bargerveen' is op circa 8 kilometer afstand tot het projectgebied gelegen. Het Bargerveen is het grootste hoogveen restant van Nederland. Het gebied is aangewezen als habitatrichtlijngebied met instandhoudingsdoelstellingen voor de habitattypen heischrale graslanden, actieve hoogvenen en herstellende hoogvenen. Daarnaast is het gebied aangewezen als vogelrichtlijngebied met instandhoudingsdoelstellingen voor de broedvogels: Geoorde fuut, Blauwe kiekendief, Porseleinhoen, Watersnip, Velduil, Nachtzwaluw, Blauwborst, Paapje, Roodborsttapuit en Grauwe klauwier. En voor de niet broedvogels Kleine zwaan en Toendrarietgans.

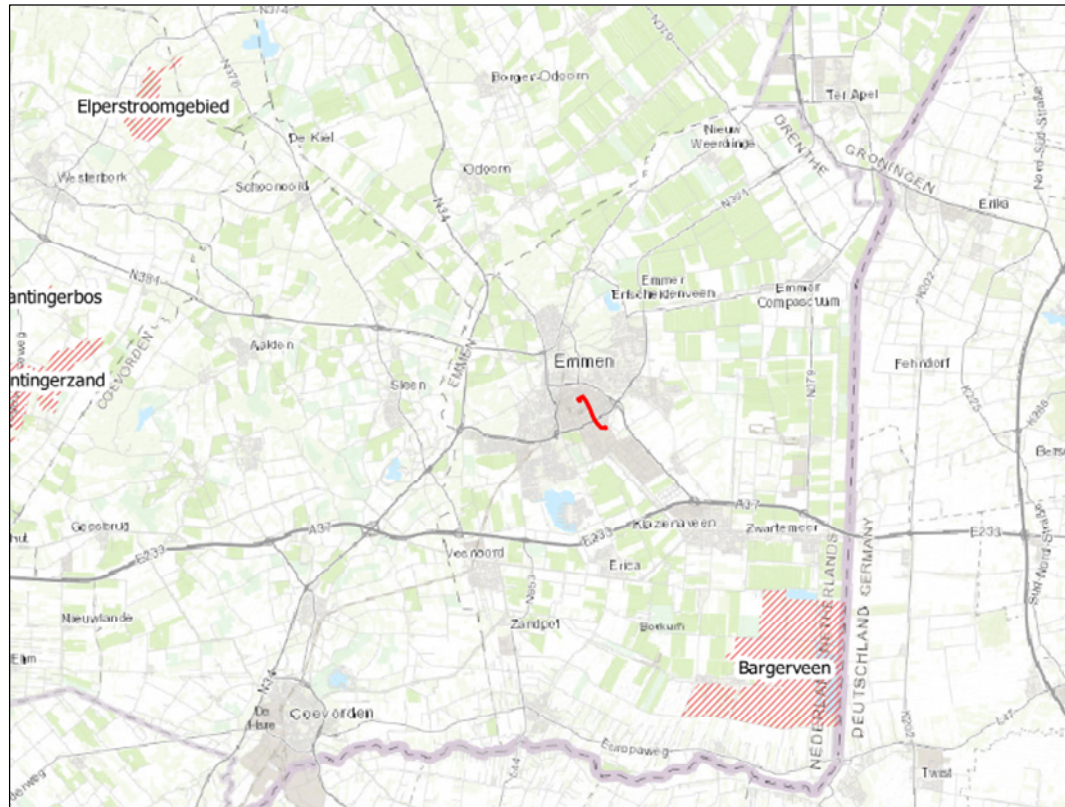

Figuur 4.9. Ligging van het projectgebied (donker rood omlijnd) ten opzichte Natura 2000-gebieden (rood gearceerd) (bron ESRI).

#### 4.3.2 NNN

Het projectgebied is niet gelegen in een NNN-gebied. Het dichtstbijzijnde NNN-gebied ligt op 1500 meter ten zuidoosten van het projectgebied. Het gebied is aangewezen als natuurbeheertype kruiden- en faunarijk grasland en hoog- en laagveenbos.



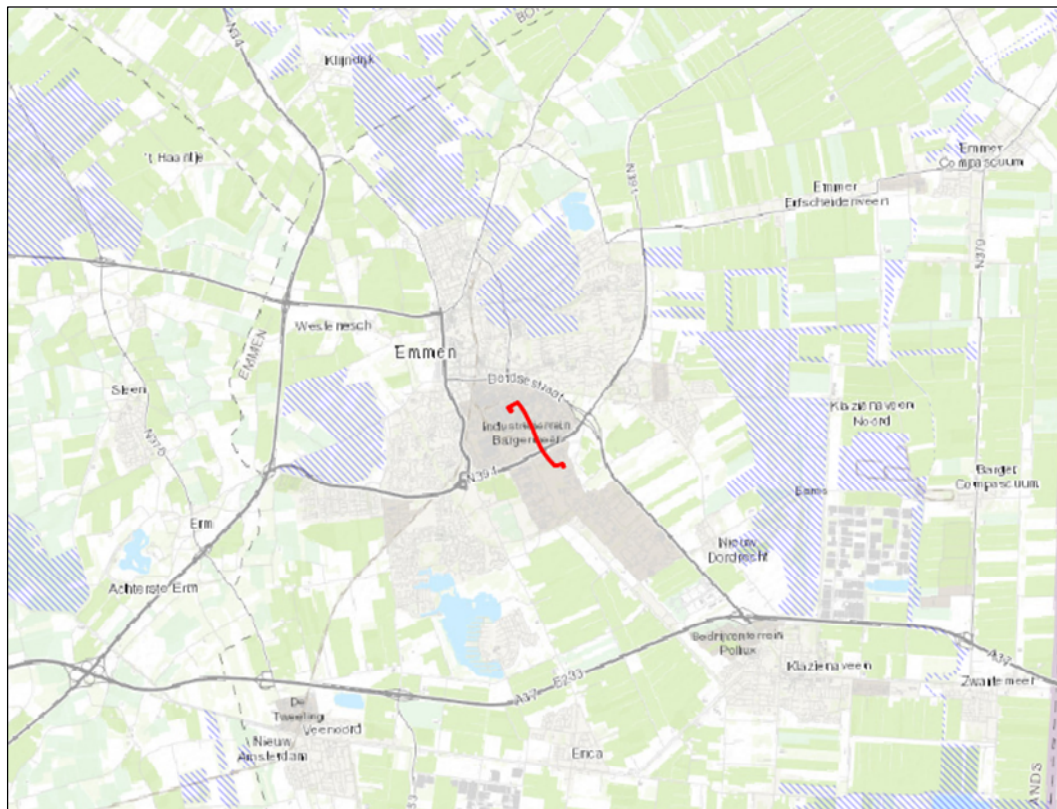

*Figuur 4.10. Ligging het projectgebied (rood omlijnd) ten opzichte van het NNN (paars gearceerd). (bron achtergrond: ESRI).*

## 5 Toetsing

In [paragraaf 5.1](#) is de effectbepaling van het plan gegeven. In [paragraaf 5.2](#) worden de werkzaamheden getoetst aan de soortenbescherming (Wnb). Indien vervolgstappen aan de orde zijn, is dit aangeven in een tekstkader. In [paragraaf 5.3](#) wordt het plan getoetst aan het beschermingsregime van het NNN-gebied, aanvullend provinciaal beleid en de Wet natuurbescherming (Wnb).

### 5.1 Effectbepaling plan

Van de volgende aspecten van de werkzaamheden moet het effect op de aanwezige beschermde natuurwaarden bepaald worden:

- Een strook van 10 tot 15 meter rondom het tracé wordt gebruikt als werkterrein.
- Er zal machinaal worden gegraven op bedrijventerreinen, in braakliggende grond en in bermen van wegen.
- Ten behoeve van de gestuurde boringen zullen werkputten worden gegraven en een uitlegstrook worden geplaatst.

Ten behoeve van de werkzaamheden wordt er niet aan gebouwen gewerkt.

### 5.2 Effecten op beschermde soorten

#### 5.2.1 Vogels

##### Algemene broedvogels

Alle inheemse broedvogels zijn tijdens het broeden wettelijk beschermd volgens de Vogelrichtlijn. Als er ten tijde van de beoogde start van de werkzaamheden vogels in, of binnen de verstoringzone van het projectgebied broeden, kunnen de werkzaamheden ter plaatse geen doorgang vinden totdat de jongen zijn uitgevlogen. Het is niet mogelijk om een ontheffing te verkrijgen voor het verstoren of verjagen van broedende vogels. Het verdient daarom de aanbeveling om de werkzaamheden buiten het broedseizoen uit te voeren. Een wettelijk vastgestelde periode voor het broedseizoen bestaat niet, bepalend is of broedgevallen aanwezig zijn. Indicatieve datumgrenzen zijn 15 maart tot 15 juli, maar er bestaan, afhankelijk van het weer en de vogelsoort, vele uitzonderingen op deze regel.

Voor het onderhavige project starten de werkzaamheden midden in het broedseizoen. In verband hiermee dient het plan- en verstoringgebied eerst door een ter zake kundige ecooloog gecontroleerd te worden op aanwezigheid van broedvogels. Indien vastgesteld wordt dat sprake is van actuele broedgevallen binnen het plan- of verstoringgebied, worden door de ter zake kundige ecooloog specifieke maatregelen voorgesteld en/of wordt (een deel van) het projectgebied niet vrijgegeven en dienen de werkzaamheden uitgesteld te worden tot alle nesten, vanuit eigen beweging van de vogels, niet meer in gebruik zijn.

#### 5.2.2 Vleermuizen

Vleermuizen zijn beschermde soorten en staan vermeld in bijlage IV van de Habitatrichtlijn. In het kader van de Wet natuurbescherming is daarom een aantal verbodsbepalingen ten aanzien van vleermuizen opgesteld die in principe niet overtreden mogen worden door onder andere een ruimtelijke ontwikkeling.

De bebouwing op het terrein vervult mogelijk een functie als vliegrouteondersteuning. Indien 's avonds of 's nachts wordt gewerkt, gedurende de actieve periode voor vleermuizen (circa 15 april

t/m 15 oktober), kan lichtverstoring door het gebruik van bouwverlichting optreden. Hierdoor kunnen mogelijk aanwezige vleermuizen gedesoriënteerd raken. Ten gevolge daarvan kan het functioneren van de mogelijk aanwezige vliegroutes verminderen of geheel verdwijnen. Een dergelijk effect op vliegroutes is in strijd met de Wet Natuurbescherming.

Om effecten van lichtuitstraling te voorkomen wordt geadviseerd om de gebruikte verlichting weg te draaien van het Bargermeerkanaal. Dit is zeker noodzakelijk in de schemer en nacht (van 1 uur voor zonsondergang tot 1 uur na zonopkomst) gedurende de actieve periode van vleermuizen (circa 15 april t/m 15 oktober). Dit houdt in dat de verlichting naar beneden gericht dient te zijn en niet naar de omgeving mag uitstralen. In onderstaande figuur is een dergelijke werkwijze schematisch weergegeven. De V in de tekening geeft weer hoe de lichtuitstraling naar de omgeving zoveel mogelijk kan worden beperkt. In de situatie met een X is er sprake van significante lichtuitstraling naar de omgeving waardoor een mogelijk effect op vliegroutes van vleermuizen niet is uit te sluiten. Bij voorkeur wordt er bij het plaatsen van een licht gekozen voor amberkleurige verlichting.

Wanneer bovenstaande werkwijze toegepast wordt, zijn er voor wat betreft vleermuizen geen belemmeringen ten aanzien van de Wet Natuurbescherming.

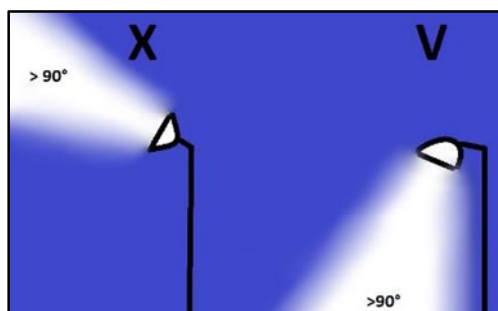

Figuur 5.1 Voorbeeld van toepassing bouwverlichting. X= verlichting veroorzaakt uitstraling naar omgeving, V= verlichting veroorzaakt geen uitstraling richting de omgeving (Bron: JM ecologie).

## 5.3 Effecten op beschermde gebieden

### 5.3.1 Effecten op Natura 2000-gebieden

Uit de bureaustudie blijkt dat Natura-2000 gebied "Bargerveen" is gelegen op ongeveer 9 kilometer afstand tot het projectgebied. Gezien de relatief kleine en kortdurende ingreep, de afstand en de aanwezigheid van tussenliggende afscherpende elementen, kunnen effecten door storingsfactoren zoals verdroging, versnippering, of verstoring door geluid, licht en trillingen op voorhand worden uitgesloten. Om te bepalen of er sprake is van (significant) negatieve effecten op de Natura 2000-gebieden als gevolg van de stikstofemissie door het project, dient een nadere beschouwing door middel van een AERIUS-berekening uitgevoerd te worden.

### 5.3.2 Effecten op het NNN

Het projectgebied is niet gelegen binnen een NNN-gebied. De provincie Drenthe hanteert geen externe werking op NNN-gebieden, waardoor negatieve effecten op het NNN uitgesloten zijn. Er is daarom geen belemmering voor uitvoering van de geplande werkzaamheden vanuit provinciaal beleid ten aanzien van gebiedsbescherming.



## 6 Conclusies

### 6.1 Conclusies: Beschermde gebieden

Het projectgebied is niet gelegen in een NNN-gebied of Natura 2000-gebied. Wel zijn in de omgeving van het projectgebied beschermde gebieden aanwezig.

#### Natura 2000

Het dichtstbijzijnde Natura 2000-gebied, "Bargerveen" is gelegen op circa 8 kilometer afstand tot het projectgebied. Gezien de relatief kleine en kortdurende ingreep, de afstand en tussenliggende afschermende elementen, kunnen effecten door storingsfactoren zoals verdroging, versnippering, of verstoring door geluid, licht en trillingen op voorhand worden uitgesloten. Effecten ten gevolge van vermisting en verzuring door stikstofdepositie via de lucht op Natura 2000-gebieden kunnen niet op voorhand uitgesloten worden, aangezien deze over grote afstand plaats kunnen vinden. Om te bepalen of al dan niet sprake is van (significant) negatieve effecten op de Natura 2000-gebieden als gevolg van de stikstofemissie door het project, is een nadere beschouwing van de stikstofdepositie door middel van een AERIUS-berekening noodzakelijk. Deze wordt separaat uitgevoerd en gerapporteerd.

#### NNN

Het dichtstbijzijnde NNN-gebied ligt op circa 1.5 kilometer afstand van het projectgebied. De provincie Drenthe hanteert geen externe werking op NNN-gebieden, waardoor effecten kunnen worden uitgesloten.

Tabel 6.1. Overzicht conclusies en vervolgstappen gebiedsbescherming.

	Natura 2000	NNN
<b>Aanwezig binnen de invloedssfeer?</b>	Ja	Nee
<b>Effecten?</b>	Nee, mits uit nadere beschouwing blijkt dat er geen negatieve effecten als gevolg van stikstofdepositie zijn.	Nee, geen externe werking.
<b>Vereiste vervolgstappen aan de orde?</b>	Nee, tenzij nadere toetsing van eventuele stikstofdepositie noodzakelijk blijkt te zijn.	Nee
<b>Is het plan uitvoerbaar in het kader van de gebiedsbescherming?</b>	Ja, mits er geen negatieve effecten als gevolg van stikstofdepositie zijn.	Ja

### 6.2 Conclusies: Beschermde soorten

Uit de bureaustudie in combinatie met het terreinbezoek is gebleken dat (leefgebied van) de volgende in het kader van de Wet natuurbescherming beschermde soorten aanwezig zijn en/of mogelijk verwacht worden in het projectgebied:

- Algemene broedvogels (mogelijk nestplaatsen aanwezig);
- Vleermuizen (mogelijk essentiële vliegroute ondersteuning aanwezig);

In Tabel 6.2 is aangegeven welke gevolgen de aanwezigheid van (het leefgebied van) deze soorten heeft voor het voorliggende project. Aangegeven is of een nader onderzoek nodig is, of

er sprake is van een overtreding van de Wet natuurbescherming, of dit middels maatregelen voorkomen kan worden en of bij de uitvoering van het project een ontheffing nodig is. In hoofdstuk 5 van deze Natuurtoets staat de onderbouwing voor de gegeven conclusies.

Tabel 6.2. Overzicht conclusies en vervolgstappen soortbescherming.

Soort (groep)	Essentieel leefgebied in projectgebied?	Nader onderzoek nodig?	Is er sprake van een overtreding?	Is een ontheffing noodzakelijk	Vervolgstappen
Algemene broedvogels	Ja, nestgelegenheid aanwezig op de grond, op platte daken, in bomen en bosschages.	Nee	Nee, mits er voorafgaand aan werkzaamheden wordt gecontroleerd op broedvogels en/of wordt gewerkt buiten het broedseizoen.  <b>Zie paragraaf 5.2.1 voor werkwijze</b>	Nee	Bij uitvoering van de werkzaamheden tijdens het broedseizoen dienen de projectgebieden voorafgaand gecontroleerd te worden op broedvogels en vrijgegeven te zijn.
Vleermuizen	Mogelijk essentiële vliegroue ondersteuning boven Bargemeer-kanaal aanwezig.	Nee	Nee, mits geen bouwverlichting (amberkleurig) gericht wordt op mogelijk essentiële vliegroue ondersteuning (Bargemeer-kanaal) in de actieve periode voor vleermuizen (15 april – 15 oktober) in de schemer en nacht (van 1 uur voor zonsondergang tot 1 uur na zonopkomst).  <b>Zie paragraaf 5.2.2 voor werkwijze.</b>	Nee	Indien bouwverlichting gebruikt wordt, deze niet richten op mogelijk essentiële vliegroue ondersteuning in de actieve periode van vleermuizen (15 april - 15 oktober) in de schemer en nacht (van 1 uur voor zonsondergang tot 1 uur na zonopkomst).

### 6.3 Zorgplicht

In de Wet natuurbescherming is een zorgplicht opgenomen. In het tekstkader in Bijlage I staat het wetsartikel uitgeschreven. De zorgplicht houdt in dat planten en dieren niet onnodig

vernield/gedood of verstoord mogen worden. De initiatiefnemer/uitvoerder is verantwoordelijk voor een adequate naleving van de algemene zorgplicht tijdens de uitvoering van de werkzaamheden.

## **6.4 Conclusies in relatie tot de werkzaamheden**

De geplande werkzaamheden zijn de volgende:

- Een strook van 10 tot 15 meter rondom het tracé wordt gebruikt als werkterrein.
- Er zal machinaal worden gegraven op bedrijventerreinen, in braakliggende grond en in bermen van wegen.
- Ten behoeve van de gestuurde boringen zullen werkputten worden gegraven en een uitlegstrook worden geplaatst.

Deze werkzaamheden kunnen worden uitgevoerd zolang aan de volgende voorwaarden wordt voldaan:

- Er dient te worden aangetoond dat de werkzaamheden geen negatieve effecten heeft op Natura 2000-gebieden als gevolg van stikstofdepositie.
- Er dient in de in tabel 6.2 opgesomde voorwaarden te worden voldaan om effecten op beschermde soorten te voorkomen.
- Er dient aan de zorgplicht (zie paragraaf 6.3) te worden voldaan bij het inrichten van de werkstrook en de uitvoering van de werkzaamheden.

## 7 Bronnen

Ministerie van Landbouw, Natuur en Voedselkwaliteit, 2009. Aangepaste lijst jaarrond beschermde vogelnesten ontheffing Flora- en faunawet ruimtelijke ingreep. Augustus 2009.

Ministerie van Landbouw, Natuur en Voedselkwaliteit. (z.d.). Informatiepagina Natura 2000-gebieden. Geraadpleegd van <https://www.natura2000.nl/>

SOVON Vogelonderzoek Nederland 2002. Atlas van de Nederlandse broedvogels 1998-2000. SOVON, Naturalis, KNNV Uitgeverij & EIS-Nederland, Leiden.

J. Melis, Ecologisch werkverslag Bargermeer-Emmen 110kV veldbezoek, 5-2021

**Verspreidingsatlas vaatplanten (z.d.).** Verspreidingsatlas vaatplanten. Geraadpleegd van <https://www.verspreidingsatlas.nl/soortenlijst/vaatplanten>

**Vlinderstichting (z.d.).** Informatiepagina's soorten. Geraadpleegd van <https://www.vlinderstichting.nl/>

**RAVON (z.d.).** Informatiepagina's soorten. Geraadpleegd van <https://www.ravon.nl/>

**Zoogdiervereniging (z.d.).** Informatiepagina's soorten. Geraadpleegd van <https://www.zoogdiervereniging.nl/zoogdiersoorten>

NDFF (Nationale Databank Flora en Fauna). Geraadpleegd 31 maart 2021.

**Bijlagen**

## Bijlage 1: Wettelijk kader

Een van de doelen van de Wnb is de bescherming van inheemse flora en fauna. Vanuit deze wet is bij ruimtelijke ingrepen de initiatiefnemer verplicht op de hoogte te zijn van de mogelijk voorkomende beschermde natuurwaarden binnen het projectgebied. Het uitgangspunt van de wet is dat geen schade mag worden toegebracht aan beschermde soorten, tenzij dit uitdrukkelijk is toegestaan (het 'nee, tenzij' – principe). Bepaalde handelingen, waaronder ruimtelijke ingrepen, waarbij beschermde soorten in het geding zijn, zijn slechts bij uitzondering en onder voorwaarden mogelijk. Hiernavolgend wordt uitgelegd welke verbodsbepalingen gelden, welke vrijstellingen er gelden en op welke gronden ontheffingen kunnen worden aangevraagd.

### Verbodsbepalingen soortbescherming

In de Wnb is soortbescherming opgedeeld in drie categorieën. Voor elke categorie gelden verschillende verbodsbepalingen die onder andere zijn vermeld in artikel 3.1, 3.5 en 3.10 van de Wnb. In het tekstkader van deze Bijlage (zie volgende pagina) staan de artikelen uitgeschreven. Het gaat om de volgende drie categorieën:

- soorten van de Vogelrichtlijn;
- soorten van de Habitatrichtlijn, inclusief bijlage I en II uit Verdrag van Bern en bijlage I uit Verdrag van Bonn;
- 'andere soorten' (onderdeel A 'fauna' en onderdeel B 'flora'), oftewel de Nationale soorten.

Voor soorten vallend onder bovenstaande beschermingsregimes geldt dat ze in principe niet (opzettelijk) gedood en verstoord mogen worden, ook verblijfplaatsen mogen niet vernietigd worden. Bij Vogelrichtlijnsoorten is opgenomen dat verstoring is toegestaan indien de verstoring niet van wezenlijke invloed is op de staat van instandhouding van de desbetreffende soort. Dit geldt echter niet voor Habitatrichtlijnsoorten, inclusief bijlage I en II Bern en bijlage I Bonn (zie Tabel A van deze bijlage voor een uiteenzetting van soorten. Voor de 'andere soorten' geldt dat verstoring is toegestaan. Soorten die zijn opgenomen in bijlage A en B van de Wnb ('andere soorten') zijn opgenomen in tabel B en C van deze Bijlage.

## Verbodsbepalingen Wet natuurbescherming artikel 3.1, 3.5 en 3.10

### **Artikel 3.1 Beschermingsregime soorten Vogelrichtlijn**

1. Het is verboden opzettelijk van nature in Nederland in het wild levende vogels van soorten als bedoeld in artikel 1 van de Vogelrichtlijn te doden of te vangen.
2. Het is verboden opzettelijk nesten, rustplaatsen en eieren van vogels als bedoeld in het eerste lid te vernielen of te beschadigen, of nesten van vogels weg te nemen.
3. Het is verboden eieren van vogels als bedoeld in het eerste lid te rapen en deze onder zich te hebben.
4. Het is verboden vogels als bedoeld in het eerste lid opzettelijk te storen.
5. Het verbod, bedoeld in het vierde lid, is niet van toepassing indien de storing niet van wezenlijke invloed is op de staat van instandhouding van de desbetreffende vogelsoort.

### **Artikel 3.5 Beschermingsregime soorten Habitatrichtlijn**

1. Het is verboden in het wild levende dieren van soorten, genoemd in bijlage IV, onderdeel a, bij de Habitatrichtlijn, bijlage II bij het Verdrag van Bern of bijlage I bij het Verdrag van Bonn, met uitzondering van de soorten, bedoeld in artikel 1 van de Vogelrichtlijn, in hun natuurlijk verspreidingsgebied opzettelijk te doden of te vangen.
2. Het is verboden dieren als bedoeld in het eerste lid opzettelijk te verstoren.
3. Het is verboden eieren van dieren als bedoeld in het eerste lid in de natuur opzettelijk te vernielen of te rapen.
4. Het is verboden de voortplantingsplaatsen of rustplaatsen van dieren als bedoeld in het eerste lid te beschadigen of te vernielen.
5. Het is verboden planten van soorten, genoemd in bijlage IV, onderdeel b, bij de Habitatrichtlijn of bijlage I bij het Verdrag van Bern, in hun natuurlijke verspreidingsgebied opzettelijk te plukken en te verzamelen, af te snijden, te ontwortelen of te vernielen.

### **Artikel 3.10 Beschermingsregime andere soorten**

1. Onverminderd artikel 3.5, eerste, vierde en vijfde lid, is het verboden:
  - a. in het wild levende zoogdieren, amfibieën, reptielen, vissen, dagvlinders, libellen en kevers van de soorten, genoemd in de bijlage, onderdeel A, bij deze wet, opzettelijk te doden of te vangen;
  - b. de vaste voortplantingsplaatsen of rustplaatsen van dieren als bedoeld in onderdeel a opzettelijk te beschadigen of te vernielen, of
  - c. vaatplanten van de soorten, genoemd in de bijlage, onderdeel B, bij deze wet, in hun natuurlijke verspreidingsgebied opzettelijk te plukken en te verzamelen, af te snijden, te ontwortelen of te vernielen.
2. Artikel 3.8, met uitzondering van het derde en vierde lid, is van overeenkomstige toepassing op de verboden, bedoeld in het eerste lid, met dien verstande dat, in aanvulling op de redenen, genoemd in het vijfde lid, onderdeel b, de noodzaak voor de ontheffing of vrijstelling ook verband kan houden met handelingen:
  - a. in het kader van de ruimtelijke inrichting of ontwikkeling van gebieden, daaronder begrepen het daarop volgende gebruik van het ingerichte of ontwikkelde gebied;
  - b. ter voorkoming van schade of overlast, met inbegrip van schade aan sportvelden, schietterreinen, industrieterreinen, kazernes, of begraafplaatsen;
  - c. ter beperking van de omvang van de populatie van dieren, in verband met door deze dieren ter plaatse en in het omringende gebied veelvuldig veroorzaakte schade of in verband met de maximale draagkracht van het gebied waarin de dieren zich bevinden;
  - d. ter voorkoming of bestrijding van onnodig lijden van zieke of gebrekkige dieren;
  - e. in het kader van bestendig beheer of onderhoud in de landbouw of bosbouw;
  - f. in het kader van bestendig beheer of onderhoud aan vaarwegen, watergangen, waterkeringen, waterstaatswerken, oevers, vliegvelden, wegen, spoorwegen of bermen, of in het kader van natuurbeheer;
  - g. in het kader van bestendig beheer of onderhoud van de landschappelijke kwaliteiten van een bepaald gebied, of
  - h. in het algemeen belang.
3. De verboden, bedoeld in het eerste lid, onderdelen a, en b, zijn niet van toepassing op de bosmuis, de huisspitsmuis en de veldmuis voor zover deze dieren zich in of op gebouwen of daarbij behorende erven of roerende zaken bevinden.

**Tabel A. Soorten die vallen onder artikel 3.5 (Habitatrichtlijn bijlage IV, Bern bijlage II, Bonn bijlage I).**

Soortgroep	Nederlandse naam	Soortgroep	Nederlandse naam
Amfibieën	boomkikker	Zoogdieren <i>landzoogdieren</i>	hamster
	geelbuikvuurpad		otter
	heikikker		bever
	kamsalamander		hazelmuis
	knoflookpad		lynx
	rugstreppad		noordse woelmuis
	vroedmeesterpad		wilde kat
	poelkikker		wolf
Dagvlinders	moerasparelmoervlinder	Zoogdieren <i>vleermuizen</i>	baardvleermuis
	apollovlinder		bechsteins vleermuis
	boszandoog		bosvleermuis
	donker pimperlblauwtje		brandts vleermuis
	grote vuurvlinder		franjestaat
	pimperlblauwtje		gewone grootoorvleermuis
	tijmblauwtje		grijze grootoorvleermuis
zilverstreephooibeestje	grote hoefijzerneus		
Haften	oeveraas		grote rosse vleermuis
Kevers	brede geelrandwaterroofkever		ingekorven vleermuis
	gestreepte waterroofkever		kleine dwergvleermuis
	juchtleerkever		kleine hoefijzerneus
	vermiljoenkever		laatvlieger
Libellen	mercurwaterjuffer		meervleermuis
	bronslibel	mopsvleermuis	
	gaffellibel	noordse vleermuis	
	gevlekte witsnuitlibel	rosse vleermuis	
	groene glazenmaker	ruige dwergvleermuis	
	noordse winterjuffer	tweekleurige vleermuis	
	oostelijke witsnuitlibel	vale vleermuis	
	rivierrombout	watervleermuis	
	sierlijke witsnuitlibel	gewone dwergvleermuis	
Nachtvlinders	teunisbloempijlstaart	Zoogdieren <i>zeezoogdieren</i>	walrus
Reptielen	Dikkopschildpad, kemp's zee-schildpad, lederschildpad, soepschildpad		Bultrug, gewone vinvis
	gladde slang		bruinvis dwergpotvis
	muurhagedis		gestreepte dolfijn
	zandhagedis		gewone dolfijn
Sporenplanten	geel schorpioenmos		gewone spitsdolfijn
	tonghaarmuts		grijze dolfijn
	kleine vlotvaren		kleine zwaardwalvis
Vissen	steur		narwal
	houting		orka
Weekdieren	bataafse stroommossel		tuumelaar
	platte schijfhoen		witflankdolfijn, witsnuitdolfijn
Zaadplanten	liggende raket, zomerschroeforchis		noordse vinvis, potvis
	drijvende waterweegbree		butskop
	groenknolorchis	dwergvinvis	
	kruiwend moerasscherm	griend, witte dolfijn	
		spitsdolfijn van gray	



Tabel B. "Overige Soorten" onderdeel A behorend bij artikel 3.10, eerste lid, onderdeel a.

Soortgroep	Nederlandse naam	Soortgroep	Nederlandse naam
Amfibieën	Alpenwatersalamander	Vissen	Beekdonderpad
	Bruine kikker*		Beekprik
	Gewone pad*		Elrits
	Kleine watersalamander*		Europese rivierkreeft
	Meerkikker*		Gestippelde alver
	Middelste groene kikker*		Grote modderkruiper
	Vinpootsalamander		Kwabaal
	Vuursalamander		
Dagvlinders	Aardbeivlinder	Zoogdieren	Aardmuis*
	Bosparelmoervlinder		Boommarter
	Bruin dikkopje		Bosmuis*
	Bruine eikenpage		Bunzing**
	Donker pimperlblaauwtje		Damhert
	Duinparelmoervlinder		Das
	Gentiaanblaauwtje		Dwergmuis*
	Grote parelmoervlinder		Dwergspitsmuis*
	Grote vos		Edelhert
	Grote vuurvlinder		Eekhoorn
	Grote weerschijnvlinder		Egel*
	Iepenpage		Eikelmuis
	Kleine heivlinder		Gewone bosspitsmuis*
	Kleine ijsvogelvlinder		Gewone zeehond
	Kommavlinder		Grote bosmuis
	Pimperlblaauwtje		Grijze zeehond
	Sleedoornpage		Haas*
	Spiegeldikkopje		Hermelijn**
	Veenbesblaauwtje		Huisspitsmuis*
	Veenbosparelmoervlinder		Konijn*
Veenhooibeestje	Molmuis		
Veldparelmoervlinder	Ondergrondse woelmuis*		
Zilveren maan	Ree*		
Reptielen	Adder	Rosse woelmuis*	
	Hazelworm	Steenmarter	
	Levendbarende hagedis	Tweekleurige bosspitsmuis*	
	Ringslang	Veldmuis*	
Libellen	Beekkrombout	Veldspitsmuis*	
	Bosbeekjuffer	Vos*	
	Donkere waterjuffer	Waterspitsmuis	
	Gevlekte glanslibel	Wezel**	
	Gewone bronlibel	Wild zwijn	
	Hoogveenglanslibel	Woelrat*	
	Kempense heidelibel		
	Speerwaterjuffer	Kevers	
		Vliegend hert	

Soorten met een asterisk (\*) zijn opgenomen in provinciale vrijstellingen. Soorten met een dubbele asterisk (\*\*) zijn in alle provincies, behalve Noord-Holland en Noord-Brabant, vrijgesteld. In Limburg is daarnaast de molmuis vrijgesteld, in Friesland de steenmarter en in Noord-Brabant het wild zwijn. Voor Limburg geldt dat in bepaalde perioden van het jaar de hazelworm, levendbarende hagedis, steenmarter en de eekhoorn vrijgesteld zijn.

**Tabel C. “Overige Soorten” onderdeel B behorend bij artikel 3.10, eerste lid, onderdeel c.**

Soortgroep	Nederlandse naam	Nederlandse naam	Nederlandse naam
Planten	Akkerboterbloem	Groensteel	Roggelelie
	Akkerdoornzaad	Groot spiegelklokje	Rood peperboompje
	Akkerogentroost	Grote bosaardbei	Rozenkransje
	Beklierde ogentroost	Grote leeuwenklauw	Ruw parelzaad
	Berggamander	Honingorchis	Scherpkruid
	Bergnachtorchis	Kalkboterbloem	Schubvaren
	Blaasvaren	Kalketrip	Schubzegge
	Blauw guichelheil	Karhuizeranjer	Smalle raai
	Bokkenorchis	Karwijselie	Spits havikskruid
	Bosboterbloem	Kleine ereprijs	Steenbraam
	Bosdravik	Kleine Schorseneer	Stijve wolfsmelk
	Brave hendrik	Kleine wolfsmelk	Stofzaad
	Brede wolfsmelk	Kluwenklokje	Tengere distel
	Breed wollegras	Knollathyrus	Tengere veldmuur
	Bruinrode wespenorchis	Knolspirea	Trosgamander
	Dennenorchis	Korensla	Veenbloembies
	Dreps	Kranskarwij	Vliegenorchis
	Echte gamander	Kruiptijm	Vroege ereprijs
	Franjementiaan	Lange zonnedaauw	Wilde averuit
	Geelgroene wespenorchis	Liggende ereprijs	Wilde ridderspoor
	Geplooid vrouwenmantel	Moeragamander	Wilde weit
	Getande veldsla	Muurbloem	Wolfskers
	Gevlekt zonneroosje	Naakte lathyrus	Zandwolfsmelk
	Glad biggenkruid	Naaldenkervel	Zinkvooitje
	Gladde zegge	Pijlscheefkalk	Zweedse kornoelje
	Groene nachtorchis		

## Zorgplicht

In de Wet natuurbescherming is in artikel 1.11 de zorgplicht opgenomen. In het tekstkader Hiernavolgend staat het wetsartikel uitgeschreven.

### Artikel 1.11

1. Een ieder neemt voldoende zorg in acht voor Natura 2000-gebieden, bijzondere nationale natuurgebieden en voor in het wild levende dieren en planten en hun directe leefomgeving.
2. De zorg, bedoeld in het eerste lid, houdt in elk geval in dat een ieder die weet of redelijkerwijs kan vermoeden dat door zijn handelen of nalaten nadelige gevolgen kunnen worden veroorzaakt voor een Natura 2000-gebied, een bijzonder nationaal natuurgebied of voor in het wild levende dieren en planten:
  - a. dergelijke handelingen achterwege laat, dan wel
  - b. indien dat achterwege laten redelijkerwijs niet kan worden gevergd, de noodzakelijke maatregelen treft om die gevolgen te voorkomen, of
  - c. voor zover die gevolgen niet kunnen worden voorkomen, deze zoveel mogelijk beperkt of ongedaan maakt.
3. Het eerste lid is niet van toepassing op handelen of nalaten in overeenstemming met het bij of krachtens deze wet of de Visserijwet 1963 bepaalde.

De zorgplicht houdt in dat planten en dieren niet onnodig vernield/gedood of verstoord mogen worden. Dit betekent dat handelingen (of het nalaten hiervan) waarvan men weet, of redelijkerwijs kan vermoeden, dat ze nadelig zijn voor planten en/of dieren niet mogen worden uitgevoerd. Wanneer dergelijke handelingen toch uitgevoerd moeten worden, moeten maatregelen, voor zover dit in redelijkheid kan, worden genomen om de nadelige gevolgen te voorkomen of zoveel mogelijk te beperken. Er dient bijvoorbeeld zo gewerkt te worden dat dieren kunnen ontsnappen en het kan nodig zijn om soorten te verplaatsen (bijvoorbeeld planten en amfibieën). Deze algemene zorgplicht geldt voor elke soort en elk individu in Nederland.

## Vrijstellingen

Onder bepaalde voorwaarden geldt een algemene vrijstelling of een ontheffingsplicht van de verbodsbepalingen in de Wnb. Welke voorwaarden verbonden zijn aan de vrijstelling of ontheffing hangt af van de dier- of plantensoorten die voorkomen in het onderzoeksgebied en de provincie waarin de activiteit plaatsvindt. Hiertoe worden verschillende beschermingsregimes onderscheiden.

### Provinciale Vrijstelling Nationale soorten ('andere soorten').

Met betrekking tot de 'andere soorten' zijn per provincie beleidsregels opgesteld waarin voor een deel van deze soorten vrijstelling is verleend. Het Rijk heeft ook een vrijstelling gemaakt voor projecten die vallen onder hun bevoegdheid (projecten van nationaal belang). Zoals ook te herleiden is uit de tabel (tabellen A en B), hangt het per provincie af welke soort is vrijgesteld van de verbodsbepalingen in artikel 3.10, ook de grond waarvoor een vrijstelling geldt kan ook variëren tussen provincies..

Indien de Nationale soorten niet zijn vrijgesteld en daarmee het voornemen de gestelde verboden in artikel 3.10 overtreedt, dient een ontheffing aangevraagd te worden bij de provincie waarin het voornemen plaatsvindt.

## Ontheffingen

Indien een soort niet onder een vrijstelling valt of niet gewerkt kan worden volgens een gedragscode, dient er een ontheffing te worden aangevraagd. Deze moet ingediend worden bij het bevoegd gezag. Dit is de provincie waarin de activiteit plaatsvindt.

Een ontheffingsaanvraag wordt getoetst aan drie criteria:

1. Er bestaat geen andere bevredigende oplossing;
2. De activiteit leidt niet tot verslechtering van de staat van instandhouding; en
3. Er is sprake van een in de wet genoemd belang.

In tabel D worden de belangen waaronder een ontheffing kan worden aangevraagd, opgesomd. Let daarbij op dat er voor Nationale soorten ('andere soorten') meer ontheffingsgronden beschikbaar zijn dan voor de beschermde soorten onder artikel 3.1 en 3.5. Indien de activiteit bestaat uit een ruimtelijke inrichting of ontwikkeling zou alleen een ontheffing afgegeven kunnen worden voor Nationale soorten. Mochten desondanks soorten uit de Vogel- en/of Habitatrichtlijn, Bern en Bonn voorkomen bij ruimtelijke ontwikkelingen, dan kunnen mitigerende maatregelen worden opgesteld. Er kan dan voor de zekerheid een ontheffing worden aangevraagd om de mitigerende maatregelen goed te keuren.

**Tabel D. Ontheffingsgronden waarop een ontheffing verleend mag worden per categorie (artikel 3.1, 3.5 en 3.10).**

	Ontheffingsgronden	Artikel 3.1	Artikel 3.5	Artikel 3.10
		Soorten van de Vogelrichtlijn	Soorten van de Habitatrichtlijn, Bonn & Bern	Andere soorten
1	Er bestaat geen andere bevredigende oplossing	X	X	X
2	Leiden niet tot verslechtering van de staat van instandhouding	X	X	X
3	Opsomming van: volksgezondheid en openbare veiligheid	X	X	X
	veiligheid van luchtverkeer	X	Nee	X
	ter voorkoming van schade aan gewassen, vee, bossen, visserij	X	X	X
	ter bescherming van Flora en Fauna	X	X	X
	voor onderzoek, onderwijs, uitzetten en herinvoeren van soorten / teelt	X	X	X
	dwingende reden van groot openbaar belang, met inbegrip van sociale of economische aard en met inbegrip van voor milieuwezenlijke gunstige effecten	Nee	X	X
	ruimtelijke inrichting of ontwikkeling	Nee	Nee	X
	schade en overlast, ter beperking omvang populatie, ter bestrijding van lijden en ziekte, bestendig beheer en onderhoud, algemeen belang	Nee	Nee	3.10 2a-g

## Procedure ontheffingsaanvraag

Voor Nationale soorten ('andere soorten') welke zijn opgenomen in de provinciale vrijstellingen geldt een vrijstelling. Dit betekent dat u geen ontheffing van de Wet natuurbescherming hoeft aan te vragen, maar u wel de zorgplicht moet nakomen. Voor Nationale soorten die niet zijn vrijgesteld, dient u een ontheffing beschermde soorten aan te vragen of te werken conform een gedragscode.

Voor soorten van de Vogel- en Habitatrichtlijn, Conventie van Bern en Conventie van Bonn geldt dat als u kunt werken volgens een goedgekeurde gedragscode er een vrijstelling geldt. U hoeft geen ontheffing beschermde soorten aan te vragen, maar u moet uw activiteiten aantoonbaar uitvoeren zoals in de gedragscode staat. Tevens blijft de zorgplicht gelden. Indien u niet kunt werken volgens een gedragscode, maar u kunt maatregelen nemen om de functionaliteit van de voortplantings- en/of vaste rust- en verblijfplaats te garanderen (zogenoemde mitigerende maatregelen), dan hoeft u ook geen ontheffing beschermde soorten aan te vragen. Wilt u zeker weten of uw mitigerende maatregelen voldoende zijn, en er inderdaad geen ontheffing nodig is? Vraag dan een ontheffing aan om uw maatregelen goed te keuren.

Indien u geen mitigerende maatregelen kunt nemen, dan dient een ontheffing te worden aangevraagd bij het bevoegd gezag. Voor de ontheffingsaanvraag is het noodzakelijk te weten welke soorten aanwezig zijn, zodat gerichte mitigerende maatregelen kunnen worden getroffen. Het bevoegd gezag zal, indien het akkoord is met het aangeleverde stappenplan waarin de aanpak voor mitigatie beschreven wordt, een zogenoemde 'verklaring van geen bedenkingen' (vvgb) afgeven. Daarmee zegt zij in feite dat een ontheffing niet noodzakelijk is wanneer men zich bij de uitvoering houdt aan het opgestelde stappenplan.

### Overgangsrecht

In het Besluit natuurbescherming is opgenomen dat de ontheffingen afgegeven onder het oude recht, gelden als ontheffingen onder de Wet natuurbescherming. Daarbij blijven dezelfde voorschriften, beperkingen en voorwaarden gelden. Dit geldt eveneens voor omgevingsvergunningen en vvgb's.

Op het tijdstip van inwerkingtreding van de Wnb zullen de onafgeronde ontheffing aanvragen, ingediend vóór inwerkingtreding, conform de nieuwe wet worden behandeld. Ontheffing aanvragen van voor de inwerkingtreding zullen worden afgehandeld door RVO. Aanvragen die later ingediend worden zullen afgehandeld worden door de provincies (of het Rijk).

De gedragscodes worden verlengd tot het moment van in werking treden van de Wet natuurbescherming en de nieuwe gedragscodes definitief zijn goedgekeurd.

## Natuurnetwerk Nederland (NNN)

De nieuwe naam voor de ecologische hoofdstructuur (EHS), het natuurnetwerk Nederland (NNN). De term EHS werd in 1990 geïntroduceerd in het Natuurbeleidsplan (NBP) van het toenmalige ministerie van Landbouw, Natuur en Voedselkwaliteit (LNV). In 2013 is het natuurbeleid gedecentraliseerd naar de provincies. In hetzelfde jaar hebben de twaalf provincies met de staatssecretaris van het ministerie van EZ definitieve afspraken gemaakt in het Natuurpact. In 2014 werd de term 'EHS' vervangen door 'NNN'.

Dit beleid blijkt noodzakelijk te zijn doordat de Nederlandse natuur steeds meer onder druk staat, bijvoorbeeld door huizenbouw, aanleg van wegen en industrie. Toch leeft bij veel Nederlanders de wens om natuurgebieden in de buurt te hebben. Natuur geeft rust en biedt ruimte voor recreatie.

De overheid heeft daarom extra geld uitgetrokken om de Nederlandse natuur te beschermen en verder te ontwikkelen. Door nieuwe natuur te ontwikkelen, kunnen natuurgebieden met elkaar worden verbonden. Zo kunnen planten zich over verschillende natuurgebieden verspreiden en dieren van het ene naar het andere gebied gaan. Het totaal van al deze gebieden en de verbindingen ertussen vormt het natuurnetwerk Nederland (NNN).

Het NNN is een netwerk van gebieden in Nederland waar de natuur voorrang heeft. Het netwerk helpt voorkomen dat planten en dieren in geïsoleerde gebieden uitsterven en dat natuurgebieden hun waarde verliezen. Het NNN kan worden gezien als de ruggengraat van de Nederlandse natuur. Het NNN bestaat uit:

- bestaande natuurgebieden, reservaten, natuurontwikkelingsgebieden en zogenaamde robuuste verbindingen;
- landbouwgebieden met mogelijkheden voor agrarisch natuurbeheer (beheergebieden);
- grote wateren (zoals de kustzone van de Noordzee, het IJsselmeer en de Waddenzee).

Het NNN is een plan in uitvoering. De doelstelling van het Natuurpact is om 80.000 hectare nieuwe natuur in te richten vóór 2027.

## Natura 2000-gebieden

In de Wnb zijn bepalingen vanuit de Europese Vogelrichtlijn en Habitatrichtlijn verwerkt. De Europese richtlijnen verplichten de lidstaten gebieden aan te wijzen met speciale beschermingszones (de Natura 2000-gebieden). Het doel hiervan is om de aangewezen habitattypes en habitats van soorten in een gunstige staat van instandhouding te behouden of te herstellen.

De lidstaten moeten maatregelen treffen om de kwaliteit van deze habitats en habitats van soorten niet te laten verslechteren of te voorkomen dat er geen storende factoren optreden voor de soorten waarvoor de zones zijn aangewezen.

Voor activiteiten of projecten die schadelijk zijn voor de beschermde natuur, geldt een vergunningplicht. Hierdoor is in Nederland een zorgvuldige afweging gegarandeerd bij projecten die gevolgen kunnen hebben voor natuurgebieden. Meestal verlenen de provincies de vergunningen, maar soms doet het Ministerie van Economische Zaken dit.

## Bestaand gebruik

Voor handelingen die op 31 maart 2010 bekend waren bij het gevoegd gezag en die sinds deze datum niet meer in betekenende mate zijn gewijzigd is het niet meer noodzakelijk om een vergunning aan te vragen. Deze datum kan van een later tijdstip zijn indien een Natura 2000-gebied na 31 maart 2010 is aangewezen als beschermd gebied. Zie ook artikel 2.9 lid 2.

## Overgangsrecht

In de Wnb (artikel 9.4) is opgenomen dat de vergunningen afgegeven onder het oude recht, gelden als vergunningen onder de Wet natuurbescherming. Daarbij blijven dezelfde voorschriften gelden. Dit geldt eveneens voor omgevingsvergunningen en vvgb's.

Beschermde Natuurmonumenten hebben vanaf inwerkingtreding van de Wnb niet langer een beschermde status. Daardoor zijn deze gebieden alleen nog ruimtelijk beschermd (Barro, bestemmingsplannen).

Het volgende schema toont de vergunningprocedure in het kader van de Natuurbeschermingswet. Een Voortoets geeft aan of er wel of geen (negatieve) negatieve effecten zijn te verwachten. Zijn er geen negatieve effecten te verwachten, dan hoeft er geen vergunning beschermde gebieden aangevraagd te worden. Indien er kans is op negatieve effecten, kan een habitattoets een verdiepingsslag geven om aan te tonen hoe groot deze negatieve effecten zijn. Mocht er kans zijn op significant negatieve effecten, is het mogelijk om een ADC-toets uit te voeren. Wordt er voldaan aan de eisen, dan kan er een vergunning worden afgegeven met voorschriften en beperkingen.

## VOORTOETS

**INVENTARISATIE VOORTOETS:** De voortoets is niet verplicht maar wel verstandig om uit te voeren. Alle fasen VT1 t/m VT4 kunnen onderdeel zijn van de voortoets.  
 Het kan ook zijn dat al na fase VT1 de effecten bekend zijn. Het bevoegd gezag moet die conclusie trekken.

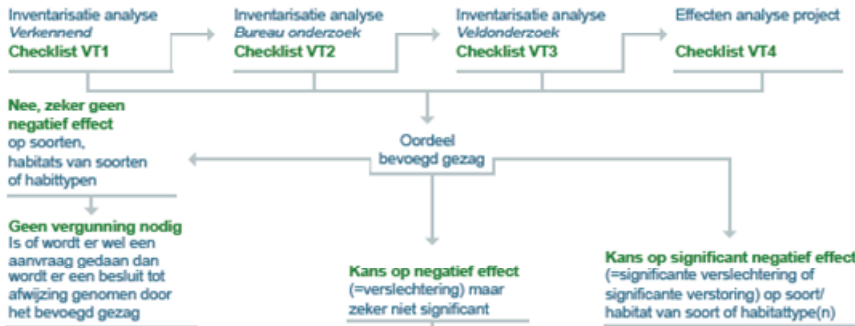

## HABITATTOETS



## ADC-TOETS





---

## Over Antea Group

Antea Group is het thuis van 1500 trotse ingenieurs en adviseurs. Samen bouwen wij elke dag aan een veilige, gezonde en toekomstbestendige leefomgeving. Je vindt bij ons de allerbeste vakspecialisten van Nederland, maar ook innovatieve oplossingen op het gebied van data, sensing en IT. Hiermee dragen wij bij aan de ontwikkeling van infra, woonwijken of waterwerken. Maar ook aan vraagstukken rondom klimaatadaptatie, energietransitie en de vervangingsopgave. Van onderzoek tot ontwerp, van realisatie tot beheer: voor elke opgave brengen wij de juiste kennis aan tafel. Wij denken kritisch mee en altijd vanuit de mindset om samen voor het beste resultaat te gaan. Op deze manier anticiperen wij op de vragen van vandaag en de oplossingen voor morgen. Al bijna 70 jaar.

---

## Contactgegevens

Tolhuisweg 57  
8443 DV HEERENVEEN  
Postbus 24  
8440 AA HEERENVEEN

E. [jeroen.kruse@anteagroup.com](mailto:jeroen.kruse@anteagroup.com)

[www.anteagroup.nl](http://www.anteagroup.nl)