

Quickscan Flora & Fauna
De Gruunkampen II
Weerdinge



Quickscan Flora & Fauna

De Gruunkampen II

Weerdinge



Alcedo Natuurprojecten heeft dit rapport opgesteld in opdracht van Ortago. Daarmee is dit rapport eigendom van bovengenoemde opdrachtgever. Niets uit deze rapportage mag worden vermenigvuldigd en/of openbaar gemaakt door middel van druk, microfilm, fotokopie, of welke andere wijze dan ook zonder voorafgaande schriftelijke toestemming van de opdrachtgever en Alcedo Natuurprojecten. Het is ook niet toegestaan dit rapport zonder toestemming te gebruiken voor enig ander werk dan waarvoor dit product is ontwikkeld. Alcedo Natuurprojecten is niet aansprakelijk voor gevolgschade of schade welke voortvloeit uit toepassingen van resultaten van werkzaamheden of andere Gegevens verkregen van Alcedo Natuurprojecten; opdrachtgever vrijwaart Alcedo Natuurprojecten van aanspraken van derden in verband met deze toepassing.

Colofon

Quickscan Flora & Fauna De Gruunkampen II Weerdinge

Auteur:	Evert Ruiter
Opdrachtgever:	Ortageo Noordoost B.V. Asserstraat 12 9451 AC, Rolde
Opdrachtnemer:	Alcedo Natuurprojecten Cornelis Houtmanstraat 10 8023 EA Zwolle
Contactpersoon:	Evert Ruiter, info@alcedo-natuurprojecten.nl
Uitvoer onderzoek:	Jos Hoekerswever
Projectcode:	2021 – 054
Rapportcode:	2021 - 024
Datum:	19.11.2021
Status:	Definitief

Te citeren als: *Ruiter E.J. 2021. Quickscan Flora & Fauna De Gruunkampen II Weerdinge. Alcedo Natuurprojecten rapport 2021 – 024. In opdracht van: Ortageo, Rolde*

Inhoud

1. Inleiding	5
1.1. Aanleiding	5
1.2. Doel	6
1.3. Leeswijzer	6
2. Onderzoeksmethode	7
2.1. Algemene opzet en werkwijze	7
2.2. Bronnenonderzoek	7
2.3. Oriënterend terreinbezoek	7
2.4. Volledigheid van het onderzoek	8
2.5. Verantwoording	8
3. Wettelijk kader	9
3.1. Algemeen	9
3.2. Doelstelling van de Wnb	9
3.3. Welke soorten worden beschermd	9
3.4. Zorgplicht	10
3.5. De verbodsbepalingen	11
3.6. Beschermingsregimes	12
3.7. Natuur Netwerk Nederland	13
3.8. Natura 2000	14
4. Beschrijving locatie en ingreep	15
4.1. Beschrijving locatie	15
4.2. Beschrijving ingreep	16
5. Resultaten	17
5.1. Veldbezoek	17
5.2. Flora	17
5.3. Grondgebonden zoogdieren	17
5.4. Vleermuizen	18
5.5. Vogels	18
5.6. Amfibieën, reptielen en vissen	18
5.7. Dagvlinders, libellen en overige ongewervelden	19
6. Toetsing aan de Wnb	20
7. Conclusies en aanbevelingen	21
8. Bronvermeldingen	22
Bijlage 1: Foto overzicht	23
Bijlage 2: Overzicht voorgenomen plan	25

1. Inleiding

1.1. Aanleiding en vraag

Initiatiefnemer is voornemens om op de locatie De Gruunkampen aan de Achterlaan te Weerdinge (gemeente Emmen) een huidig bouwland met een (nu nog) agrarische bestemming te gaan bebouwen met woningen. Deze voorgenomen ingreep kan betekenen dat er via de Wet natuurbescherming (Wnb) beschermde diersoorten die ter plaatse of in de directe omgeving leven in het geding komen. Een onderzoek zal moeten uitwijzen of er mogelijk sprake is van de aanwezigheid van beschermde planten- en diersoorten en tevens in hoeverre de voorgenomen ingreep een eventueel effect op het nabijgelegen N2000 gebied. Daartoe zal een quickscan flora & fauna moeten worden uitgevoerd. De resultaten van deze quickscan kunnen bepalend zijn voor vervolgonderzoek op basis van kennisdocumenten. Ortago Noordoost B.V. heeft het ecologisch adviesbureau Alcedo Natuurprojecten uit Zwolle verzocht deze quickscan uit te voeren. In deze rapportage wordt uiteengezet hoe de opdracht is uitgevoerd en wat de conclusies daarvan zijn.

De quickscan flora & fauna is uitgevoerd op basis van de vraag: *wat is het effect van de voorgenomen ingreep op de eventueel aanwezig beschermde planten- en diersoorten?*

1.2. Doel

Het doel van het onderzoek, de ecologische quickscan, is het controleren en onderzoeken van de locatie op de aanwezigheid van via de Wnb beschermde diersoorten en het uitbrengen van advies ten aanzien van eventuele vervolgstappen.

Het uitgevoerde onderzoek is samen te vatten in vijf vragen:

1. Welke beschermde soorten, zoals genoemd in de Wnb zijn op de locatie aanwezig?
2. Wat zijn de effecten van de voorgenomen plannen op deze beschermde soorten?
3. Worden bij uitvoer van de voorgenomen plannen verbodsbepalingen van de Wnb overtreden?
4. Welke mogelijkheden zijn er om negatieve effecten op de beschermde soorten te minimaliseren of te voorkomen?
5. Is vervolgonderzoek noodzakelijk?

1.3. Leeswijzer

In dit hoofdstuk is beschreven hoe dit onderzoek, het uitvoeren van ecologisch onderzoek in het kader van soort- en gebiedsbescherming, tot stand is gekomen en werd de doelstelling vertaald naar onderzoeksvragen. In hoofdstuk 2 wordt de onderzoeksmethodiek besproken. In hoofdstuk 3 wordt het wettelijk kader uiteengezet. In hoofdstuk 4 volgt een algemene beschrijving van de onderzochte locatie en de voorgenomen ingrepen. In hoofdstuk 5 volgt de synthese van de resultaten en wordt een effectentoetsing uitgevoerd op beschermde soorten in het kader van de WNB. In hoofdstuk 6 volgt een effectentoetsing op de gebiedsbescherming Wnb. In hoofdstuk 7 volgen de conclusies en aanbevelingen met eventuele mitigerende maatregelen en wordt de eventuele noodzaak aangegeven tot vervolgonderzoek. Hierna volgen de geraadpleegde bronnen en bijlagen met een foto impressie van de onderzochte locatie.

2. Onderzoeksmethodiek

2.1. Algemene opzet en werkwijze

Dit onderzoek betreft een quickscan. Op basis van een grondig onderzoek op locatie is een inschatting gemaakt van de aanwezigheid of mogelijke aanwezigheid van beschermde planten- en diersoorten en de mogelijke nadelige effecten van de voorgenomen ingreep op deze soorten. Deze inschatting is gemaakt op basis van parate veldkennis van de onderzoeker met betrekking tot beschermde planten- en diersoorten. Naar aanleiding van de bevindingen is een deskundigenoordeel gevormd van te verwachten negatieve effecten op de aanwezige en/of mogelijk aanwezige beschermde planten- en diersoorten. De mogelijk negatieve effecten zijn getoetst aan de Wnb.

2.2. Bronnenonderzoek

Het bronnenonderzoek wordt gebruikt als aanvulling op tijdens het veldonderzoek verzamelde waarnemingen en gaat uit van bestaande en beschikbare gegevens. Voor een actueel overzicht van beschermde planten- en diersoorten die in de regio voorkomen kunnen verspreidingsgegevens uit de Nationale Databank Flora en Fauna (NDFF), internetmedia en diverse verspreidingsatlassen van relevante soortgroepen en verslagen van Particuliere Gegevens-beherende Organisaties (PGO's) worden geraadpleegd.

7

2.3. Oriënterend terreinbezoek

Het bezoek vindt over het algemeen overdag plaats onder geschikte weercondities. Tijdens dit bezoek is op basis van de opdrachtgever aangeleverde Gegevens zoveel mogelijk concrete informatie te verzameld met betrekking tot de aan- of afwezigheid van beschermde planten- en diersoorten, via zicht- en gehoorwaarnemingen, sporenonderzoek zoals de aanwezigheid van nesten, holen, uitwerpselen, uilenballen, veertjes, eischalen. Ook is de wijde omgeving van de te onderzoeken locatie of locaties bekeken en is er een inschatting gemaakt van hoe dieren deze en het omliggende terrein kunnen gebruiken als plaats om te foerageren, erlangs te trekken, er te rusten of het anderszins te benutten.

2.4. Volledigheid van het onderzoek

Gedurende het veldonderzoek wordt een inschatting van het onderzoeksgebied gemaakt, maar met een dergelijk veldonderzoek is het nooit zeker dat alle aanwezige soorten ook daadwerkelijk waargenomen worden. Een ervaren veldbioloog kan wel een goede inschatting maken van de kans dat beschermde soorten een plangebied benutten. Dit deskundigheidsoordeel komt tot stand aan de hand van parate kennis van beschermde planten- en diersoorten, hun habitatvoorkeur, ecologie en op basis van vooronderzoek met betrekking tot de te onderzoeken locatie of locaties.

2.5. Verantwoording

Alcedo Natuurprojecten

Uitvoer veldwerk: Jos Hoekerswever

Rapportage: Evert Ruiters

Fotografie: Jos Hoekerswever, tenzij anders vermeld

3. Wettelijk kader

3.1. Algemeen

De bescherming van planten- en diersoorten is in Nederland geregeld in de Wet natuurbescherming (verder te noemen Wnb). Deze wet is op 1 januari 2017 in werking getreden en beschermt ruim 900 soorten in Nederland in het wild voorkomende planten- en diersoorten. Deze wet vervangt de Flora- en faunawet, de Natuurbeschermingswet en de Boswet.

3.2. Doelstelling van de Wnb

- het beschermen en ontwikkelen van de natuur;
- het behouden en herstellen van biologische diversiteit;
- het doelmatig beheren, gebruiken en ontwikkelen van de natuur en het verzekeren van een samenhangend beleid gericht op het behoud en beheer van waardevolle landschappen.

De Wet natuurbescherming benoemt niet welke concrete activiteiten wel of niet zijn toegestaan. Het uitgangspunt van de wet is dat geen schade mag worden gedaan aan beschermde dieren of planten. Dit betekent in de praktijk dat het gaat om het effect van uw activiteiten op beschermde soorten. Heel vaak gaan activiteiten en werkzaamheden en de bescherming van soorten prima samen. Als u uw werk zo kunt inrichten dat u geen schade toebrengt aan beschermde soorten, dan hoeft u vooraf niets te regelen. Soms is het echter onvermijdelijk dat schade ontstaat aan beschermde dieren of planten. In die situaties is het nodig dat u vooraf bekijkt of hiervoor een vrijstelling geldt, of dat een ontheffing moet worden aangevraagd ('nee-tenzij'-beginsel).

9

3.3. Welke soorten worden beschermd?

De Wnb kent drie categorieën van beschermde soorten:

- Alle van nature in Nederland in het wild levende vogels volgens het beschermingsregime van de Vogelrichtlijn;
- Soorten beschermd op grond van de Habitatrichtlijn, het Verdrag van Bern en het Verdrag van Bonn;
- Andere soorten waaronder soorten vallen die vanuit nationaal oogpunt bescherming behoeven.

3.4. Zorgplicht

In de Wnb is ook een zorgplicht vastgelegd. Deze plicht geldt te allen tijde en houdt in dat nadelige gevolgen voor flora en fauna zoveel mogelijk moeten worden voorkomen. Deze plicht geldt voor iedereen en voor alle planten en dieren, beschermd of niet. De Memorie van Toelichting zegt het zo: “De zorgplicht houdt in dat eenieder voldoende zorg in acht moet nemen voor de in het wild levende dieren en planten, en ook voor hun directe leefomgeving. Overtreding van de zorgplicht is niet strafbaar gesteld; de zorgplicht kan wel door toepassing van bestuursdwang worden gehandhaafd”.

3.5. De verbodsbepalingen

Beschermingsregimes		
Vogelrichtlijn § 3.1 Wnb	Habitatrichtlijn § 3.2 Wnb	Andere soorten § 3.3 Wnb
<p>Artikel 3.1 lid 1</p> <p><i>Het is verboden in het wild levende vogels opzettelijk te doden of te vangen.</i></p>	<p>Artikel 3.5 lid 1</p> <p><i>Het is verboden soorten in hun natuurlijke verspreidingsgebied opzettelijk te doden of te vangen.</i></p>	<p>Artikel 3.10 lid 1a</p> <p><i>Het is verboden soorten opzettelijk te doden of te vangen.</i></p>
<p>Artikel 3.1 lid 2</p> <p><i>Het is verboden opzettelijk nesten, rustplaatsen en eieren van vogels te vernielen of te beschadigen, of nesten van vogels weg te nemen.</i></p>	<p>Artikel 3.5 lid 2</p> <p><i>Het is verboden om dieren opzettelijk te verstoren.</i></p>	<p>Artikel 3.10 lid 1b</p> <p><i>Het is verboden de vaste voortplantingsplaatsen of rustplaatsen van dieren opzettelijk te beschadigen of te vernielen.</i></p>
<p>Artikel 3.1 lid 3</p> <p><i>Het is verboden eieren te rapen en deze onder zich te hebben.</i></p>	<p>Artikel 3.5 lid 3</p> <p><i>Het is verboden om eieren van dieren in de natuur opzettelijk te vernielen of te rapen.</i></p>	<p>Artikel 3.10 lid 1c</p> <p><i>Het is verboden planten in hun natuurlijke verspreidingsgebied opzettelijk te plukken en te verzamelen, af te snijden, te ontwortelen of te vernielen.</i></p>
<p>Artikel 3.1 lid 4 en lid 5</p> <p><i>Het is verboden vogels opzettelijk te verstoren, tenzij de verstoring niet van wezenlijke invloed is op de staat van instandhouding van de desbetreffende vogelsoort.</i></p>	<p>Artikel 3.5 lid 4</p> <p><i>Het is verboden de voortplantingsplaatsen of rustplaatsen van dieren te beschadigen of te vernielen.</i></p>	
	<p>Artikel 3.5 lid 5</p> <p><i>Het is verboden planten in hun natuurlijke verspreidingsgebied opzettelijk te plukken en te verzamelen, af te snijden, te ontwortelen of te vernielen.</i></p>	

Tabel 1. Overzicht verbodsbepalingen

3.6. Beschermingsregimes

De Wet natuurbescherming kent een apart beschermingsregime voor soorten van de Vogelrichtlijn en een apart beschermingsregime voor soorten van de Habitatrichtlijn, het Verdrag van Bern en het Verdrag van Bonn en een apart beschermingsregime voor andere soorten, die vanuit nationaal oogpunt beschermd worden. Elk van deze beschermingsregimes kent zijn eigen verbodsbepalingen en vereisten voor vrijstelling of ontheffing van de verboden. Alle vogels, in totaal ruim 700 soorten, zijn (beschermd). Daarnaast worden ongeveer 230 overige Europese en nationale soorten (flora, fauna en avifauna) beschermd. Om af te mogen wijken van de verbodsbepalingen via een ontheffing of vrijstelling moet aan drie criteria zijn voldaan:

- Er mag alleen van de verbodsbepaling afgeweken worden als er geen andere bevredigende oplossing voor de handeling mogelijk is.
- Er moet tegenover een afwijking van het verbod een in de wet genoemd belang staan. De wet geeft voor de verschillende beschermingsregimes aan wat die belangen zijn zoals volksgezondheid of openbare veiligheid.
- De ingreep mag geen afbreuk doen aan de staat van instandhouding van de soort.

Als aan deze drie vereisten voldaan is, kan een ontheffing worden verleend. Voor een aantal handelingen zijn bovendien vrijstellingen mogelijk, bijvoorbeeld in de vorm van een provinciale verordening of een gedragscode.

3.7. Natuurnetwerk Nederland (NNN)

Het Natuurnetwerk Nederland, oftewel NNN (voorheen Ecologische Hoofdstructuur, EHS), is een netwerk van natuurgebieden waarin de natuur (planten en dieren) voorrang heeft en daarom wordt beschermd. Daarmee wordt voorkomen dat natuurgebieden geïsoleerd komen te liggen en dieren en planten uitsterven en dat de natuurgebieden zo hun waarde verliezen. Het NNN kan worden gezien als de ruggengraat van de Nederlandse natuur en het is daarom van belang dit netwerk te bespreken in het kader van natuurbescherming. Het NNN moet uiteindelijk samen met de natuurgebieden in andere Europese landen het aaneengesloten pan-Europees Ecologisch Netwerk (PEEN) vormen.

Sinds 1990 zijn de provincies en het Rijk drukdoende met de aanleg van verbindingzones tussen verschillende natuurgebieden om zo een duurzaam, samenhangend netwerk van gebieden te creëren. De NNN heeft als doel van bestaande en nieuwe natuur een goed werkend netwerk te maken. Het behoud, herstel en de ontwikkeling van de wezenlijke kenmerken en waarden van het NNN is hierbij het uitgangspunt. Net als bij de Wnb geldt hier het 'nee-tenzij'-beginsel. Dit is 1 oktober 2012 vastgelegd in het Besluit Algemene Regelingen Ruimtelijke Ordening (BARRO). Dit betekent dat er geen activiteiten plaats mogen vinden waardoor de **wezenlijke kenmerken en waarden van het NNN** in het geding komen, tenzij er sprake is van een groot openbaar belang, tenzij er geen reële alternatieven zijn of tenzij negatieve effecten zo veel mogelijk beperkt worden en de overblijvende effecten worden gecompenseerd.

Rijk en provincies hebben in 2011 met elkaar afgesproken dat natuurbeheer meer een regionale verantwoordelijkheid wordt. Dat is vastgelegd in het Natuurakkoord. Als gebiedsregisseurs van het landelijke gebied zetten de provincies zich in voor een versterking van de natuur. Zij dienen de begrenzing van het NNN vast te leggen in een provinciale verordening, waar ook de regels omtrent de inhoud van en de toelichting bij bestemmingsplannen in het belang van de realisatie, bescherming, instandhouding en verdere ontwikkeling van de beoogde natuurkwaliteit van het NNN worden beschreven. De provincies dienen hierbij ook de wezenlijke kenmerken en waarden van het NNN vast te leggen. Dit zijn de huidige en potentiële waarden, gebaseerd op de natuurdoelen van het desbetreffende gebied. Per perceel worden deze doelen vaak in natuurdoeltypen en/of beheertypen vastgelegd.

Bij een aanvraag voor een ecologische quickscan en/of flora- en fauna-onderzoek gaat Alcedo Natuurprojecten dus ook altijd na of het plangebied binnen de begrenzingen van het NNN ligt en wat de effecten van de voorgenomen ingreep/activiteit zullen zijn.

De onderzochte locatie maakt geen onderdeel uit van het NNN, maar ligt daar op minder dan 3 kilometer vandaan. Zie figuur 1.

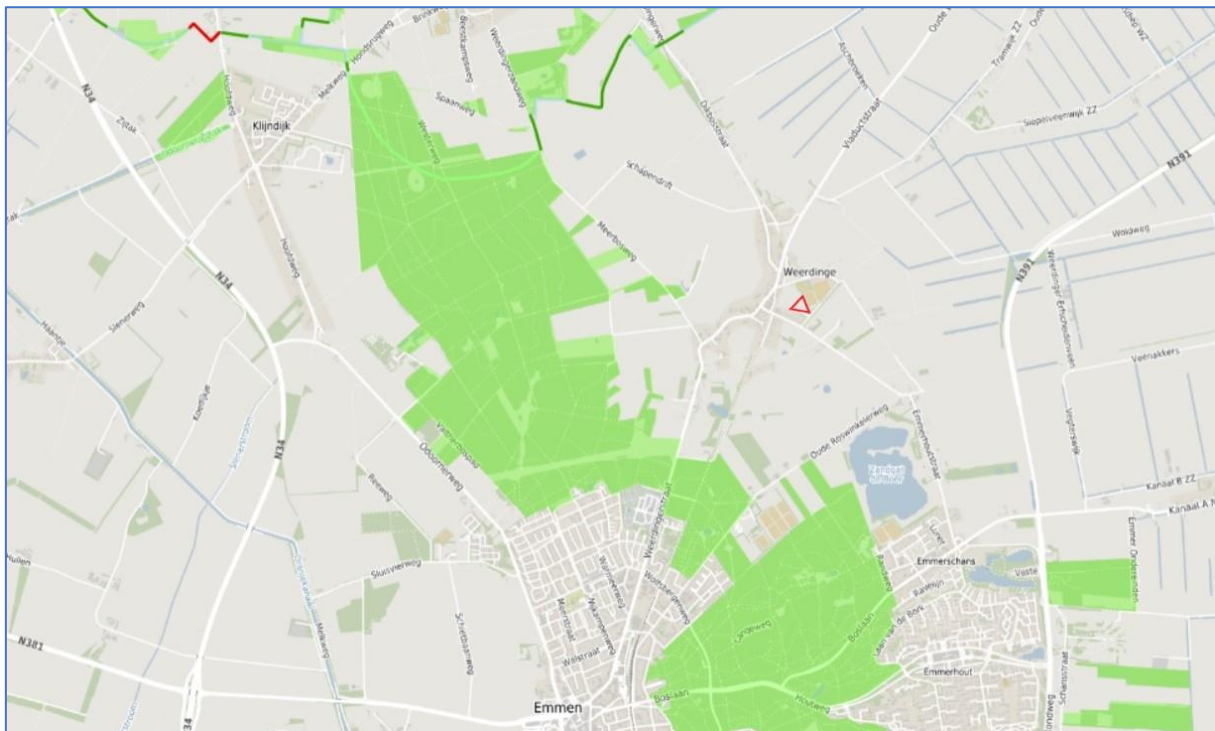

Figuur 1: Ligging van onderzochte locatie (in rode driehoekje) ten opzichte van het NNN (groen). Bron: Geoportaal Drenthe

3.8. Natura 2000

Bij een aanvraag voor een ecologische quickscan en/of flora- en fauna-onderzoek wordt ook onderzocht of het plangebied binnen de begrenzingen of directe invloedssfeer (minder dan 3 kilometer) van een N2000 gebied ligt en wat de effecten van de voorgenomen ingreep/activiteit op dat gebied zullen zijn.

De onderzochte locatie bevindt zich op 14.6 kilometer afstand van het dichtstbijzijnde N2000 gebied (Bargerveen). Zie figuur 2.

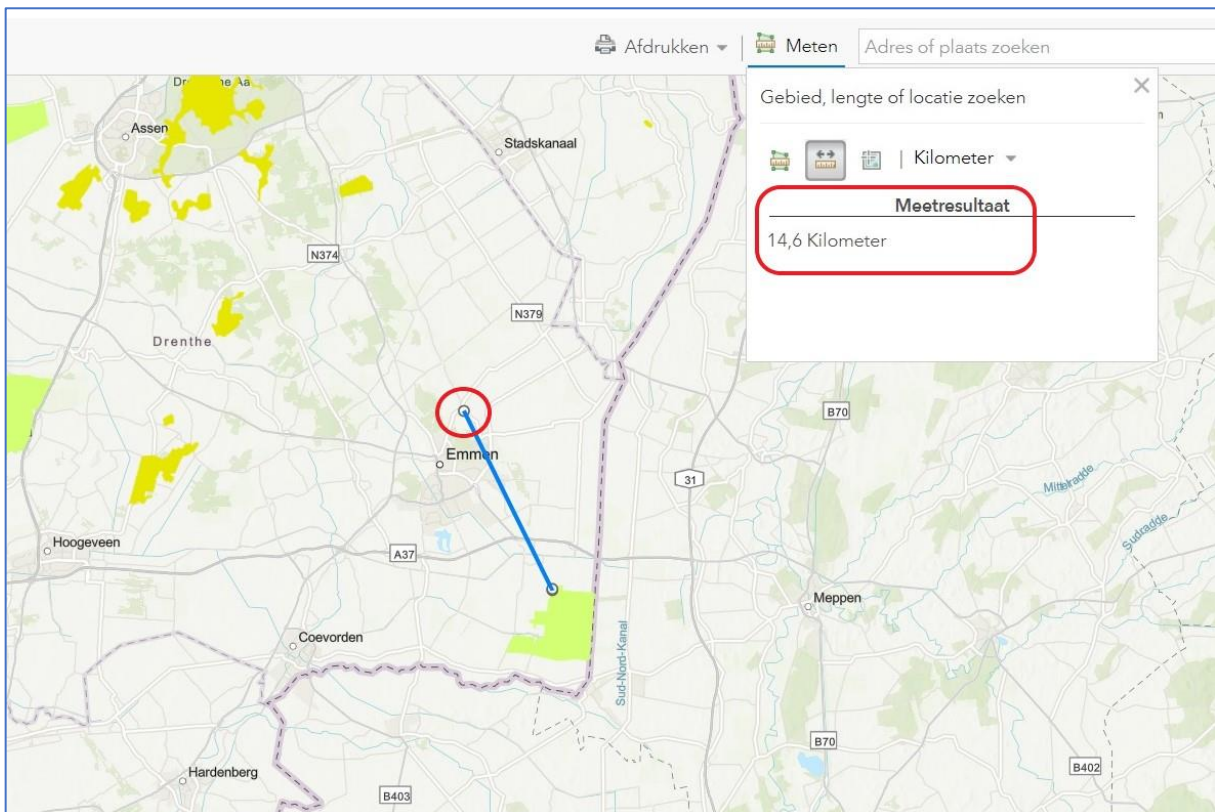

Figuur 2: Ligging van de onderzochte locatie (in rode cirkel) ten opzichte van N2000 (lichtgroen). Bron: ArcGis.com

4. Beschrijving locatie en ingrepen

4.1. Beschrijving locatie

De onderzochte locatie is gelegen in het esdorp Weerdinge dat is gelegen ten noorden van de stad Emmen. De locatie betreft een door woningen omgeven perceel bouwland dat nu nog in gebruik is voor agrarische doeleinden. Ook is er een schapenweide aanwezig. Aan de oostzijde van het perceel is een boswal aanwezig. Deze bestaat uit: eenstijlige meidoorn, zwarte vlier, veldesdoorn, gewone esdoorn, zomereik en braam. Het geheel is gelegen in de landelijke omgeving van zuidoost Drenthe.

Voor een impressie van de onderzochte locatie: zie bijlage 1 (foto-overzicht) op pagina 23.

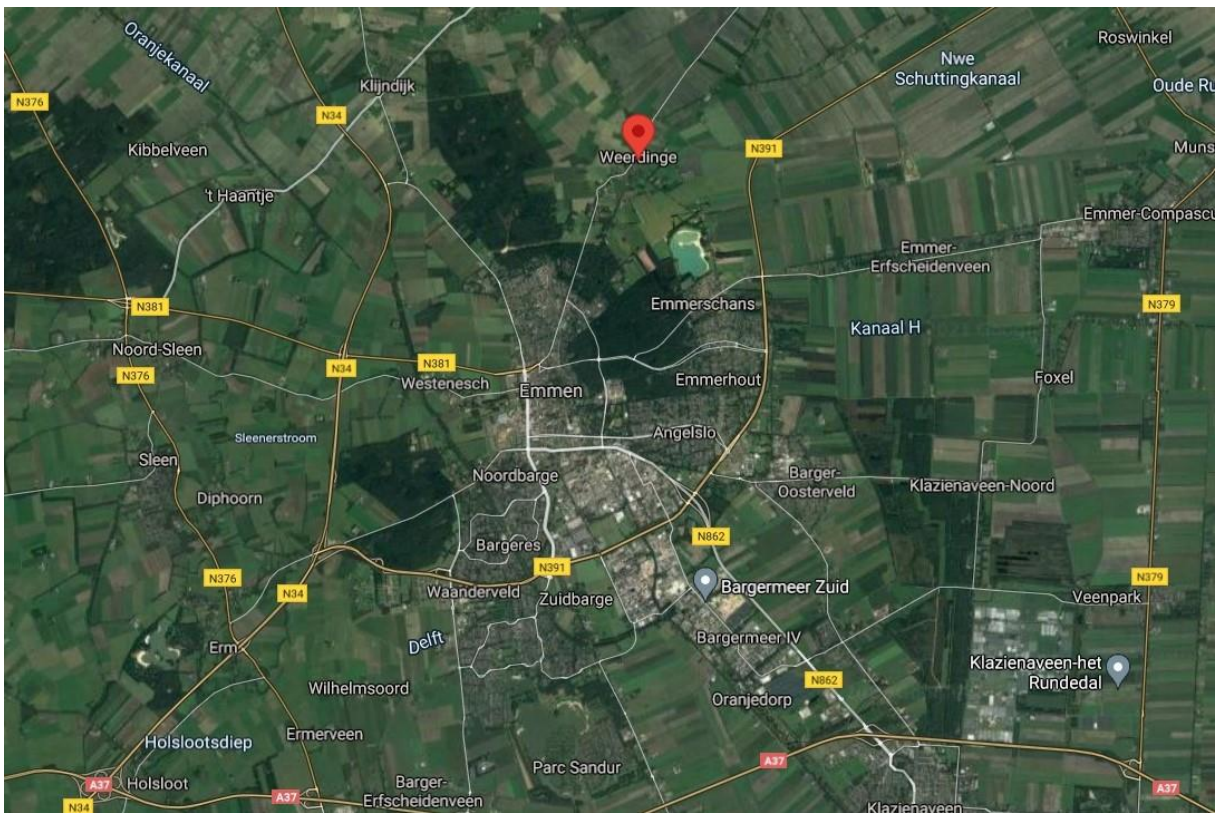

Figuur 3: Ligging van de onderzochte locatie t.o.v. Emmen. Bron: Google Earth.

4.2. Beschrijving ingreep

De voorgenomen ingreep laat zich simpel omschrijven: een deel van het perceel zal bouwrijpe worden gemaakt voor de bouw van enkele grondgebonden woningen. Ten behoeve van de voorgenomen ingreep zullen, voor zover bekend, geen bomen worden gekapt. Voor een overzicht van de toekomstige bebouwing: zie bijlage 2. Pagina 25.

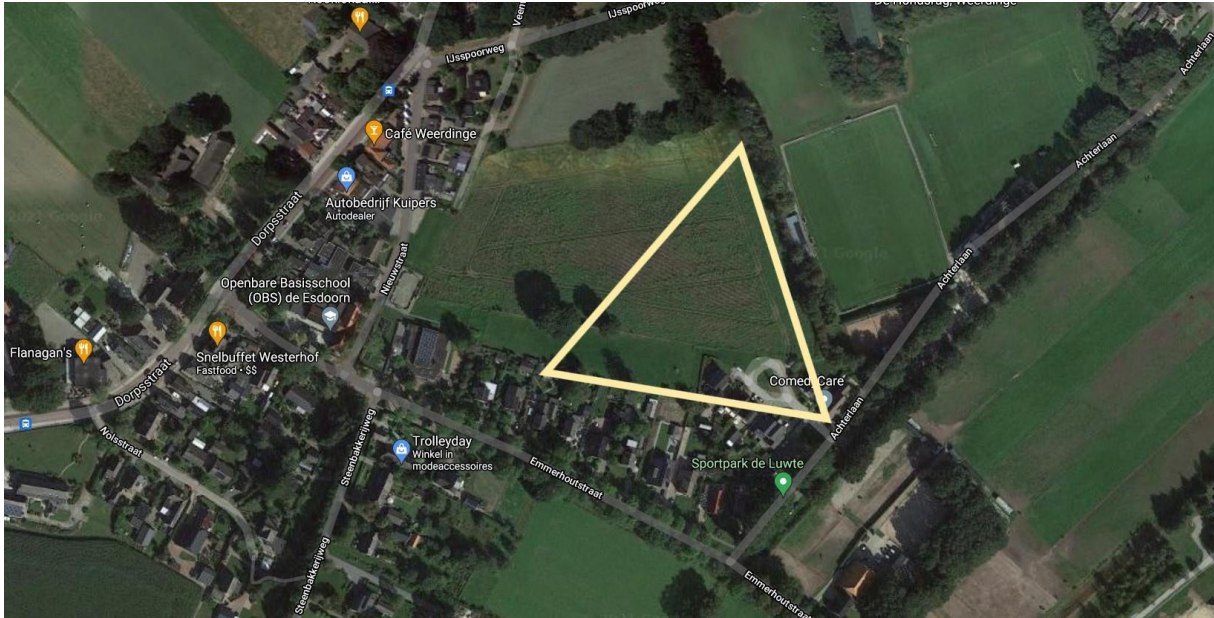

Figuur 4: Overzicht van de onderzochte locatie. Binnen geel kader. Bron: Google Earth

5. Resultaten

In dit hoofdstuk zijn de (potentiële) aan- of afwezigheid van de onderzochte plant- en diersoorten in het onderzoeksgebied onderbouwd. De relevante soorten zijn nader toegelicht.

5.1. Veldbezoek

Tijdens het veldbezoek is voor zover mogelijk een inventarisatie uitgevoerd van de beschermde soorten binnen de Wnb met de nadruk op de niet vrijgestelde beschermde soorten. In onderstaande tabel zijn het tijdstip en de waarnemings-condities van het uitgevoerde veldbezoek weergegeven.

Waarnemingscondities veldbezoek			
Datum	Begintijd	Eindtijd	Weersomstandigheden
11.05.2021	08.30 uur	09.30 uur	Wind: 3 bft, bewolking 100%, circa 14°C., motregen

Tabel 2. Waarnemingscondities veldbezoek

5.2. Flora

De onderzochte locatie betreft een boerenakker. Tijdens het onderzoek bleek dat deze is was ingezaaid met een graangewas. Van enige wilde plantengroei was niet of nauwelijks sprake. De aangetroffen plantensoorten betroffen gebruikelijke en bij agrarisch gebied behorende soorten zoals fluitenkruid, boerenwormkruid, sint-jacobskruid, echte kamille en soortgelijke planten. Het voorkomen van middels de Wnb beschermde plantensoorten is niet vastgesteld.

Effectenbeoordeling: Door de voorgenomen ingreep zullen geen beschermde plantensoorten in het geding komen.

5.3. Grondgebonden zoogdieren

Tijdens dit onderzoek is gericht gekeken naar of en hoe grondgebonden zoogdieren de locatie kunnen benutten. Er werden geen holen of burchten aangetroffen en ook geen andere aanwijzingen gevonden die duiden op de aanwezigheid van vaste rust- en verblijfplaatsen van grondgebonden zoogdieren. Het is wel aannemelijk dat deze locatie fungeert als foerageerplek voor licht beschermde soorten zoals haas, ree, egel en diverse muizensoorten. Ook is het zeker niet uit te sluiten dat met name de boswal een geschikte leefplaats vormt voor soorten zoals bunzing, hermelijn en wezel. Voor deze situatie geldt dat de boswal, en dus het leefgebied van deze soorten, niet zal worden aangetast.

Effectenbeoordeling: Door de geplande ingreep zullen geen beschermde grondgebonden zoogdieren in het geding komen of vaste voortplantings- en rustplaatsen tijdelijk of permanent worden verstoord.

5.4. Vleermuizen

In de directe omgeving van deze locatie komen diverse soorten vleermuizen voor, waaronder gewone dwergvleermuis, ruige dwergvleermuis, laatvlieger, gewone grootoorvleermuis en rosse vleermuis (bron: NDFF). Omdat er geen voornemen bestaat om gebouwen af te breken en geen bomen te kappen is er alleen onderzoek gedaan naar de geschiktheid van de locatie als foerageergebied en als onderdeel van een essentiële vliegroute.

Vaste verblijfplaatsen

Niet van toepassing.

Foerageerplaatsen

De functie van de onderzochte locatie als foerageerplaats is zeker aanwezig. De locatie ligt mooi beschut tussen bebouwing en houtwallen. Uitvliegende vleermuizen zullen in de eerste uren na het uitvliegen zeker op deze plaats foerageren.

Vliegroutes

De onderzochte locatie vormt mogelijk een onderdeel van vliegroutes voor vleermuizen. Het zullen dan voornamelijk de huizenrijen en de boswal zijn waarlangs vleermuizen zich kunnen oriënteren en migreren.

Effectenbeoordeling: De aanwezigheid van vaste verblijfplaatsen voor vleermuizen is op de onderzochte locatie uit te sluiten.

Foeragemogelijkheden en vliegroutes voor en van vleermuizen zijn aanwezig, maar zullen door de voorgenomen ingreep niet worden aangetast.

5.5. Vogels

Tijdens dit onderzoek is gericht gekeken naar de functie die de onderzochte locatie voor vogels kan vervullen en gezocht naar jaarrond beschermde nestplaatsen. Daarbij is met name gekeken naar de geschiktheid als broedplaats voor bijvoorbeeld akker- en weidevogels en vogels die broeden in houtwallen.

Tijdens het veldbezoek werden diverse karakteristieke vogelsoorten voor landelijk gebied aangetroffen zoals houtduif, ekster, zwarte kraai, kauw, vink, koolmees, merel en spreeuw. In de houtwal en de bomen op de onderzochte locatie werden geen jaarrond beschermde nestplaatsen -van bijvoorbeeld roek of buizerd- aangetroffen. De houtwal zal zeker plaats en gelegenheid bieden aan zangvogels zoals grasmus, braamsluiper, tuinfluiter, merel en zanglijster om er te broeden. Er bestaat echter geen voornemen om deze houtwal te rooien. De oppervlakte van het perceel akkergrond is te bescheiden om plaats te bieden aan akker- of weidevogels om er te broeden. Tijdens dit onderzoek werden geen fazanten, patrijzen, Kieviten, veldleeuwen of soortgelijke vogels aangetroffen. Ook geraadpleegde databases geven geen indicatie voor wat betreft deze soorten als broedvogel.

Effectenbeoordeling: Door de voorgenomen plannen zullen er geen jaarrond beschermde nestplaatsen worden vernietigd of in gevaar komen.

5.6. Amfibieën, reptielen en vissen

Er is geen gericht onderzoek naar het voorkomen van deze soorten verricht. De reden hiervoor is dat op basis van een visuele inspectie kon worden volstaan met de constatering dat er door de voorgenomen ingreep geen belangrijk (land)biotoop voor deze soortgroepen zal worden aangetast.

Effectenbeoordeling: Door de geplande ingreep zullen geen beschermde amfibieën-, reptielen- of vissensoorten in het geding komen.

5.7. Dagvlinders, libellen en overige ongewervelden

Er is geen gericht onderzoek naar het voorkomen van deze soortgroepen verricht. De reden hiervoor is dat op basis van een visuele inspectie kon worden volstaan met de constatering dat er door de voorgenomen ingreep geen belangrijk biotoop voor *beschermde* insectensoorten zal worden aangetast.

Effectenbeoordeling: Door de geplande ingreep zullen geen beschermde dagvlinder- en libellensoorten of overige ongewervelden in het geding komen.

6. Toetsing aan de Wnb

Welke verbodsbepalingen kunnen worden overtreden?

Beschermingsregime soorten Vogelrichtlijn § 3.1

Artikel 3.1. lid 2 *'het is verboden opzettelijk nesten, rustplaatsen en eigen van vogels te vernielen of te beschadigen, of nesten van vogels weg te nemen'* en lid 4 en 5 *'het is verboden vogels opzettelijk te storen, tenzij de storing niet van wezenlijke invloed is op de staat van instandhouding van de desbetreffende vogelsoort'*

- Dit is niet van toepassing, omdat op basis van de bevindingen in deze quickscan kan worden uitgesloten dat er via de Wnb beschermde vogelsoorten met jaarrond beschermde nestplaatsen op de onderzochte locatie broeden.

Beschermingsregime soorten Habitatrichtlijn § 3.2

- Dit is niet van toepassing, omdat op basis van de bevindingen van deze quickscan kan worden uitgesloten dat er vaste verblijfplaatsen van vleermuizen aanwezig zijn. Als foerageerplaats en vliegroute is de functie van de onderzochte locatie wel aanwezig, maar deze zullen door de voorgenomen ingreep niet worden aangetast.

Beschermingsregie andere soorten § 3.3

Artikel 3.10 lid 1b *'het is verboden de vaste voortplantingsplaatsen of rustplaatsen van dieren opzettelijk te beschadigen of te vernielen'*

- Dit is niet van toepassing, want er worden door de voorgenomen ingreep geen vaste voortplantingsplaatsen of rustplaatsen opzettelijk beschadigd of vernield.

Natuur Netwerk Nederland (NNN) en Natura 2000 (N2000)

De onderzochte locatie is niet gelegen in en/of grenst niet aan Natuurnetwerk Drenthe. Door de geplande ingreep zullen de kernwaarden van het NNN dus niet in het geding komen. De onderzochte locatie ligt op 14,6 kilometer afstand van N2000 gebied. Wanneer er ter plaatse zal worden gebouwd, is het mogelijk noodzakelijk om een Aerius calculatie te laten uitvoeren.

7. Conclusies en aanbevelingen

Op basis van deze quickscan kan het volgende worden geconcludeerd:

- Op de onderzochte locatie kan worden uitgesloten dat er jaarrond beschermde nestplaatsen van vogels aanwezig zijn;
- Op de onderzochte locatie kan worden uitgesloten dat er vaste verblijfplaatsen zoals hollen en burchten van grondgebonden zoogdieren aanwezig zijn;
- Op de onderzochte locatie kan worden uitgesloten dat er vaste verblijfplaatsen van vleermuizen aanwezig zijn;
- De onderzochte locatie is mogelijk een belangrijk foerageerbied voor vleermuizen en vervult mogelijk ook een onderdeel van een vliegroute voor vleermuizen, maar deze functies gaan door de voorgenomen ingreep niet verloren;
- De onderzochte locatie grenst niet aan Natuurnetwerk Drenthe en de geplande werkzaamheden zijn niet van dien aard dat de kernwaarden van het NNN zullen worden aangetast;
- De onderzochte locatie ligt op circa 14,6 kilometer afstand van N2000 gebied, maar de aard van de geplande werkzaamheden is niet van dien aard dat de kernwaarden van N2000 kunnen worden aangetast.

Op basis van deze quickscan wordt het volgende geadviseerd:

21

De kans dat door de voorgenomen plannen de biodiversiteit ter plekke kan worden vergroot is reeel, maar vereist wel een gericht aanpak, vandaar wordt het volgende geadviseerd:

- Richt de nieuwbouw in op een natuur-inclusieve wijze. Dat wil zeggen: integreer huismussen- en vleermuiskasten in de spouwmuur. Informatie hierover is te vinden op www.vivara-pro.nl;
- Gebruik voor de beplanting rondom de nieuwbouw inheems bosplantsoen. Informatie hierover en plantgoed is te vinden op www.arborealis.nl

NB: Dit zijn vrijblijvende adviezen om de biodiversiteit ter plaatse te vergroten en deze adviezen vloeien niet voort uit de bevindingen en conclusies van dit onderzoek.

8. Bronvermeldingen

Literatuur:

- Lange, R., P. Twisk, A. van Winden & A. van Diepenbeek, 2003. Zoogdieren van West-Europa. Stichting Uitgeverij van de KNNV en VZZ i.s.m. Vereniging Natuurmonumenten.
- Limpens, H., K. Mostert & W. Bongers (red.), 1997. Atlas van de Nederlandse vleermuizen, Stichting Uitgeverij van de Koninklijke Nederlandse Natuurhistorische Vereniging, Drenthe.
- Ministerie van LNV, 2004. Besluit van de Minister van Landbouw, Natuur en Voedselkwaliteit TRCJZ/2004/5727, houdende vaststelling van rode lijsten flora en fauna.
- SOVON, 2002. Atlas van de Nederlandse broedvogels. Nederlands Natuurhistorisch Museum Naturalis, KNNV Uitgeverij en EIS-Nederland, Leiden.
- Twisk, P. *et al*, 2010. Veldgids Europese Zoogdieren. KNNV Uitgeverij en Zoogdierverseniging.
- Bagviewer.kadaster.nl/lvbag/bag-viewer

Websites:

- arcgis.nl
- [geoportaal Drenthe](http://geoportaalDrenthe.nl)
- bagviewer.nl
- ravn.nl
- sovon.nl
- synbiosis.alterra.nl
- waarneming.nl
- zoogdierverseniging.nl

Bijlage 1: Foto-overzicht





Bijlage 2. Overzicht van het voorgenomen plan.



Bron: Ortageo