

kleinschalige en grootschalige veenontginningen. De Erfscheidenweg, de naam zegt het al, is de zuidgrens van het Barger-Erfscheidenveen c.q. kleinschalige ontginningen. Het Barger-Erfscheidenveen is vanuit zowel het noorden (Wilhelmsoord) als zuiden (Barger-Erfscheidenveen) verveend en ontgonnen. Karakteristiek is de smalle strookverkaveling en de bebouwinglintjes langs de wegen en her en der in het veld. Wel zijn vrijwel alle paden richting het veld in de

periode 1975 – 1985 verdwenen. De Scheidingsweg en Zijweg zijn de enige restanten uit de tijd van de ontginning. De bebouwingstructuur is tot op de dag van vandaag nog zeer goed aanwezig, terwijl de verkaveling nog goed herkenbaar is. In de 2^e helft van de vorige eeuw zijn met name (delen van) de Wilhelmweg, Scheidingsweg, Erfscheidenweg en de weg bij Ermerveen bomen aangeplant. Deze zorgen heden ten dage voor een lommerrijk beeld.

Na de aanleg van de hoger gelegen A37 in de periode 1975 – 1985 is het Barger-Erfscheidenveen in visueel opzicht afgeschermd van Nieuw-Amsterdam/Veenoord. Ondanks de aanleg van de A37 heeft het gebied door de aanwezige verkaveling- bebouwing- en groenstructuur zijn kleinschalige karakter behouden.



Afb. 64
Kaart 2005

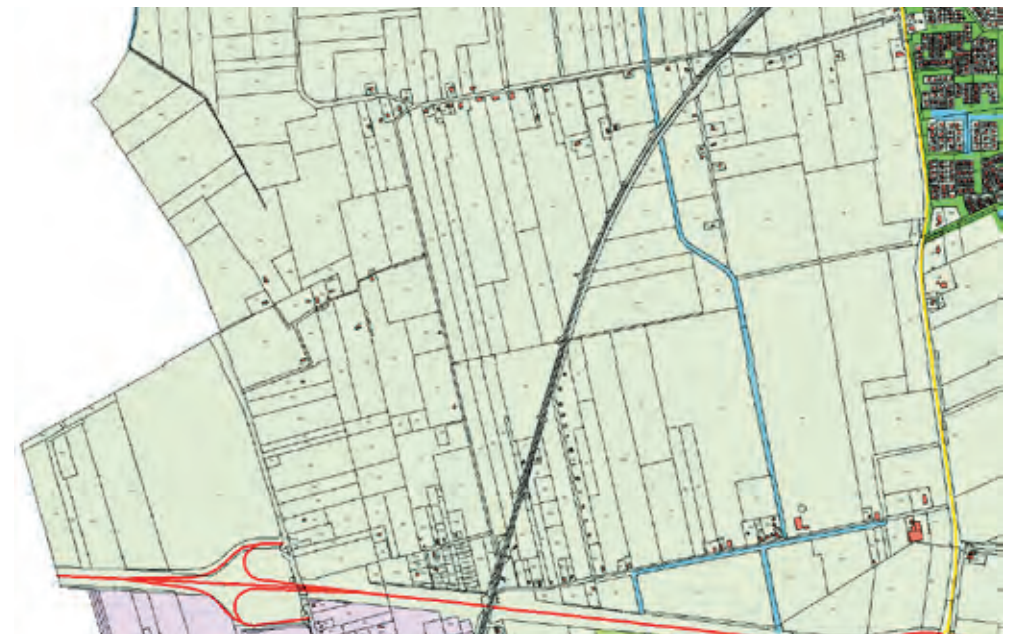

Afb. 65 Kadastrale grenzen in 2010

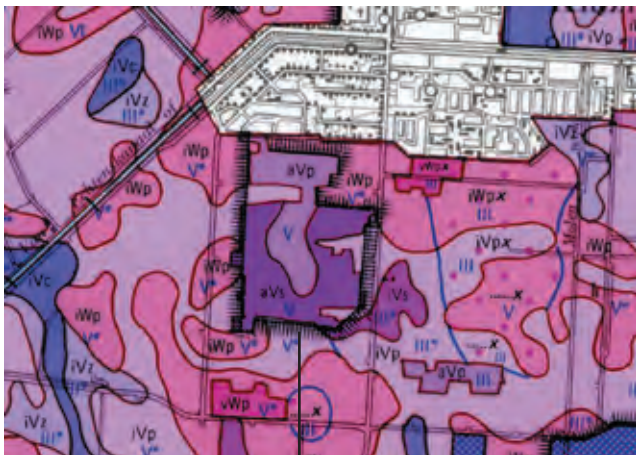

Afb. 67 Bodemkaart

Grens veenkoloniale gebied



Afb. 68 kaart 1910



Afb. 69 kaart 1935

Afb. 70 kaart 1955



Afb. 71 kaart 1985



Afb. 72 kaart 2005



5.6 Gebied 18 Klazienveen-zuid



Afb. 66 Klazienaveen-zuid en buitengebied

Klazienaveen ligt op een uitloper van de Hondsrug dat bedekt was met veen en mede door deze ondergrond is het veen rondom het dorp door middel van verschillende systemen ontgonnen. Hierdoor zijn er ook verschillen ontstaan in de schaal en inrichting van de landschappen rondom het dorp.

Gebied 18 is ontgonnen in de periode van de grootschalige ontginningen. Het gebied maakte dan ook deel uit van de systematische indeling van het veen in blokken. Gebied 18 bestaat uit het

voormalige 9^e blok, een gedeelte van het 10^e blok en de westelijke helft van het 8^e van het Barger-Oosterveen (zie kaarten 1935 en 1954). Omdat een gedeelte van het voormalige 9^e blok niet of slechts gedeeltelijk is ontgonnen wordt het niet tot het veenkoloniale gebied gerekend.

Gebied 18 is echter anders dan de omringende blokken ontgonnen namelijk door middel van het bloksysteem zonder wijken. Dit systeem is karakteristiek voor gebieden waar de zandtangen van de Hondsrug onder het veen lagen. Gegeven deze ondergrond was hier wijkaanleg niet rendabel. In plaatst van een wijk te graven is er een hoofdweg, de Dordse Dijk, loodrecht op het kanaal aangelegd. Loodrecht op de Dordse Dijk zijn vervolgens weggetjes aangelegd en is het veen al dan niet of gedeeltelijk ontgonnen. De turf werd hier over smalle weggetjes vervoerd. Weggetjes zoals Smalle Gang, Boerengalop en Broekweg dateren nog uit de tijd van de verving. Mede door het verdeelde eigendom is het veen niet systematisch ontgonnen en heeft het

gebied een kleinschalig karakter gekregen. In het gebied bestaan nog veenrestanten, zowel 'vergeten' hoekjes als stukken die nog moeten worden afgegraven. Hier is nog de zogenoemde bovenveencultuur te vinden, een cultuur waar landbouw op het veen werd bedreven. De kleinschalige verkaveling is tot op de dag van vandaag nog herkenbaar en er is nogal wat variatie in de hoogteligging. Plukjes groen, opslag van els, berk etc op veenrestanten vallen hier op.

Volgens het rapport Landschapsonderzoek Emmen (pag. 46) is vooral het gedeelte Boerengalop – Veenhoeksweg in cultuur historisch opzicht waardevol omdat het bloksysteem zonder wijken hier nog goed herkenbaar is.

De bebouwing stond en staat nog steeds voornamelijk langs de Dordse Dijk en de Derksweg en een gedeelte van de Veenhoeksweg. In het gebied tussen deze wegen stonden en staan enkele behuizingen. De bebouwingstructuur is evenals de wegen- en kavelstructuur dus nog gaaf aanwezig. Sommige behuizingen staan nog steeds herkenbaar op veenrestanten.

In de eerste helft van de vorige eeuw overheerste het privégroen bij de bebouwing het beeld. In de periode 1955 – 1965 zijn bomen langs de Dordse Dijk aangeplant en in de periode 1965 – 1975 langs de Derksweg. Het gebiedje direct ten noorden van de Veenhoeksweg is pas laat ontgonnen en heeft in toenemende mate houtopstanden gekregen. Dit gebiedje wordt nu vooral voor recreatieve doeleinden gebruikt (o.a. ijsbaan). Vooral na 1985 zijn er bosstroken in het gebied geplant waardoor er verdichting heeft plaatsgevonden. Ook zijn er bomenrijen langs de, historisch onbeplante, weggetjes zoals Boerengalop en Smalle Gang geplant.

De visuele karakteristieken, te weten de kleinschaligheid en het zicht op het aanwezige reliëf is tot op de dag van vandaag goed herkenbaar.



Afb. 73 Kleinschalig landschap met plukjes groen, hoogteverschillen door veenrestanten



Afb. 74 Nieuw-Amsterdam en omgeving



Afb. 75 Nieuw-Amsterdam en omgeving buitengebied

Afb. 76 Mar-
kegrenzen
rond 1850

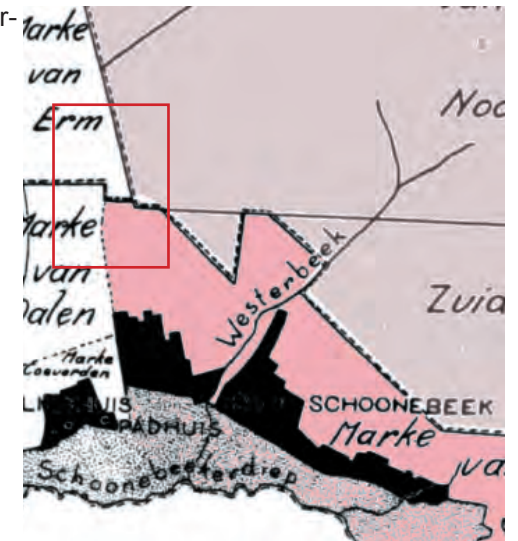

Bron: Archeologisch Bureauonderzoek Emmen

Afb. 77 Bodemkaart



Afb. 78 Kaart 1904: Verschillende soorten veenontginningen



5.7 Gebied 19 Nieuw-Amsterdam en omgeving

Al ver voor de veenontginningen was op de plaats waar later Nieuw Amsterdam- Veenoord zou ontstaan sprake menselijke activiteit. Rond 1688 is de strategisch militaire dijk, de Heeren- of Leidijk, van Den Hool via Veenoord, Den Oever, Foxel naar uiteindelijk Bourtange aangelegd. Deze dijk werd tevens gebruikt als weg. In 1850 werd deze verdedigingslinie officieel opgeheven. De huidige weg Herendijk ten noordoosten van het dorp (gebied 17) is nog een restant van deze militaire dijk. Ten zuiden van de Verlengde Hoogeveensche Vaart is de dijk niet meer herkenbaar.

De historische ontwikkeling van het landschap en het dorp is sterk beïnvloed door de markeverdeling van het veengebied en de wijze waarop de verschillende markes het veen hebben ontgonnen c.q. verkocht. Deze verschillen manieren van ontginnen hangt samen met de verschillen in de aard- en bodemkundige ondergrond alsmede de verschillen in eigendom.

Het huidige Nieuw-Amsterdam – Veenoord lag oorspronkelijk op het grensvlak van vier markes; de marke van Erm aan de westkant van het dorp, de marke van Dalen ten zuidwesten, de marke van Schoonebeek ten zuiden en de marke van Noord- en Zuid-Barge ten oosten en noordoosten van het dorp. Vooral de ontwikkelingen van de marke van Erm en van Noord- en Zuid-Barge zijn van belang

De boeren van de marke van Erm hadden al voor 1850 hun gemeenschappelijke gronden verdeeld en de ontginning van het Ermerveen ten westen van het dorp stamt al uit de periode voor de grootschalige hoogveenontginningen. Het Ermerveen is door de boereneigenaren verdeeld in lange smalle percelen, waarbij het veen door de boeren zelf is ontgonnen (zie kaart 1904). In het gebied waar later Veenoord zou ontstaan hebben de Ermerboeren het veen vanuit het noorden ontgonnen. Ten noorden van

de latere Verlengde Hoogeveensche Vaart lagen madeveengronden, dit zijn (laag)veengronden in pleistocene beekdalen en behoren bodemkundig dus niet tot het veenkoloniale gebied. Voor turfwinning zijn deze gronden van matige kwaliteit.

Ten zuiden van de latere Verlengde Hoogeveensche Vaart was het veen van betere kwaliteit. De boeren van Erm hebben het Ermerveen vergraven door middel van natte vervening (baggeren), waarbij langgerekte veenputten, petgaten, ontstonden. Het uitgebaggerde veen werd te drogen gelegd op legakkers, smalle stroken land tussen de petgaten. De gegraven gaten liepen vervolgens vol water, groeiden dicht met waterplanten waardoor opnieuw veenvorming kon plaatsvinden. Het Ermerveen is op deze wijze tot aan de grens met de marke van Dalen verveend. Al in 1910 was de vervening vrijwel voltooid. Na de vervening is een gedeelte bebost.

Hoewel niet meer zo smal als voorheen, is tot op de dag van vandaag de relatief smalle noordwest – zuidoost gerichte strookverkaveling hier nog zichtbaar. Door verdere bebossing is landschap in de loop van de vorige eeuw wat meer verdicht. Karakteristiek is ook het relatief grote aandeel van weidegronden, een landgebruik dat kenmerkend is voor (zeer) natte omstandigheden.

Belangrijk is de markewet van 1886 die officieel verandering bracht in het oude markesysteem van gemeenschappelijk bezit. Veel gebieden waren al echter eerder verdeeld. Voor de marke van Noord- en Zuid-Barge betekende dit dat ook de uitgestrekte venen werden verdeeld, verpacht of verkocht. In dezelfde periode nam de belangstelling voor het ontsluiten van deze uitgestrekte venen voor grootschalige ontginningen toe. In 1850 werd dan ook de Drentsche Kanaal Maatschappij (DKM) opgericht. Deze had als doel het reeds bestaande deel van de Hoogeveensche Vaart te verbeteren en het kanaal te verlengen richting de

zuidoostelijk gelegen venen. Van de markegenoten van Noord- en Zuid-Barge werden twee stroken ten behoeve van de aanleg van het kanaal en een zijtak gekocht.

In 1857 werd begonnen met het verlengen van het kanaal en in 1860 werd de grens tussen de gemeentes Sleen en Emmen (is grens marke van Erm en de marke van Noord- en Zuid-Barge) bereikt. Het verlengen van het kanaal had tot gevolg dat kanaalgravers, ook wel polderjongens genoemd, zich vestigden in Veenoord (oord in het veen). Op de kaart van 1861 wordt Veenoord reeds genoemd.

In 1850 werd ook de Drentsche Landontginnings Maatschappij (DLM) opgericht door een groep van kapitaalkrachtige Amsterdammers. Op 28 juni 1851 kocht de DLM een strook veen van 2256ha. van de markegenoten van Noord- en Zuid-Barge en noemden dit het Amsterdamsche Veld. De strook liep tot Duitsland. De zuidgrens was de grens met de gemeente Schoonebeek. Op de noordgrens van het Amsterdamsche Veld werd een scheidingsloot gegraven, de Amsterdamsche Raai. Op veel kaarten wordt deze weergegeven als de Noordersloot. Deze noordgrens begint op de zuidwestelijke weggrens van de Zwarteweg en loopt in het verlengde hiervan oostwaarts. Op de westkant van het Amsterdamsche Veld zou een nieuw dorp, Nieuw Amsterdam, worden gebouwd. In 1852 begon de DLM dan ook met de inrichting van het westelijke deel van hun bezit. Langs de grens met marke van Erm werd een zandweg aangelegd, de huidige Schooldijk, en in het verlengde daarvan de Dennenakkerweg tot aan de grens met de gemeente Dalen. Ook werden nog twee zandwegen, de 3^e en 4^e weg, evenwijdig aan de gemeentegrenzen aangelegd.

Nadat in 1851 het Amsterdamsche Veld door DLM was gekocht, werden ook de gronden van de Ermerboeren langs de gemeentegrens erg gewild bij vooral kleine investeerders. De twee lange stroken ten westen van de Schooldijk werden al

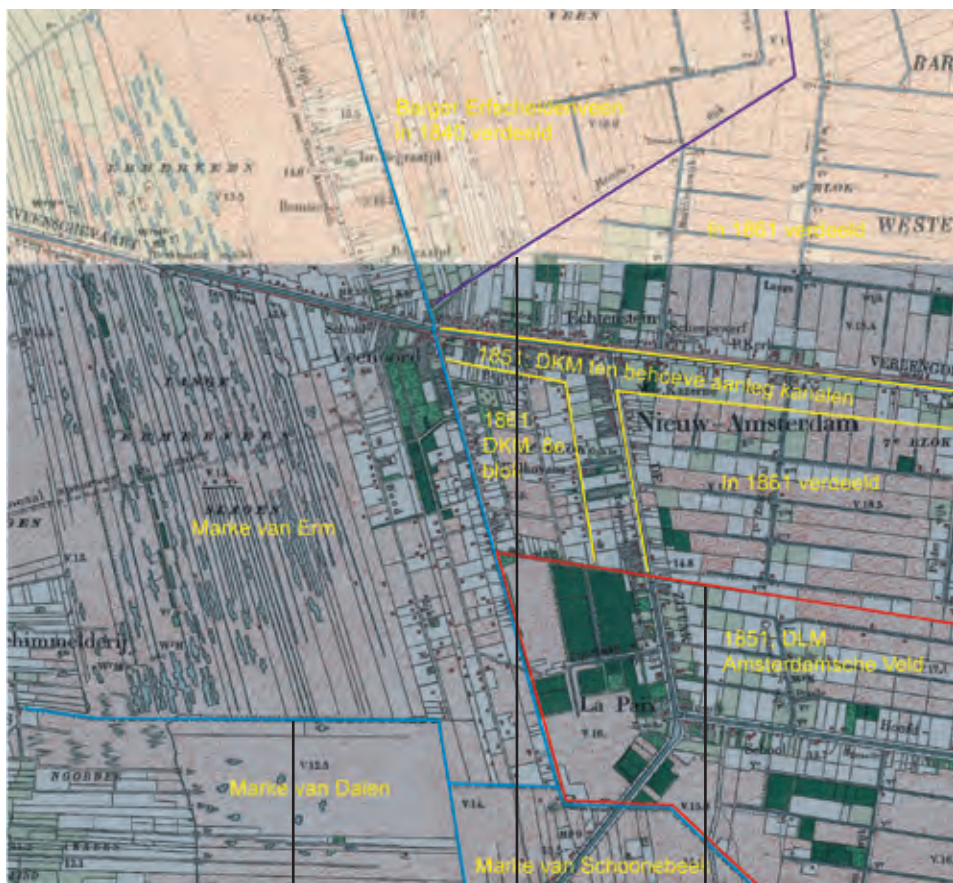

Afb. 79 Situatie 1904

Blauwe lijnen; grenzen markes

Rode lijn; grens Amsterdamsche Veld

Paarse lijn; grens Barger-Erfscheidenveen

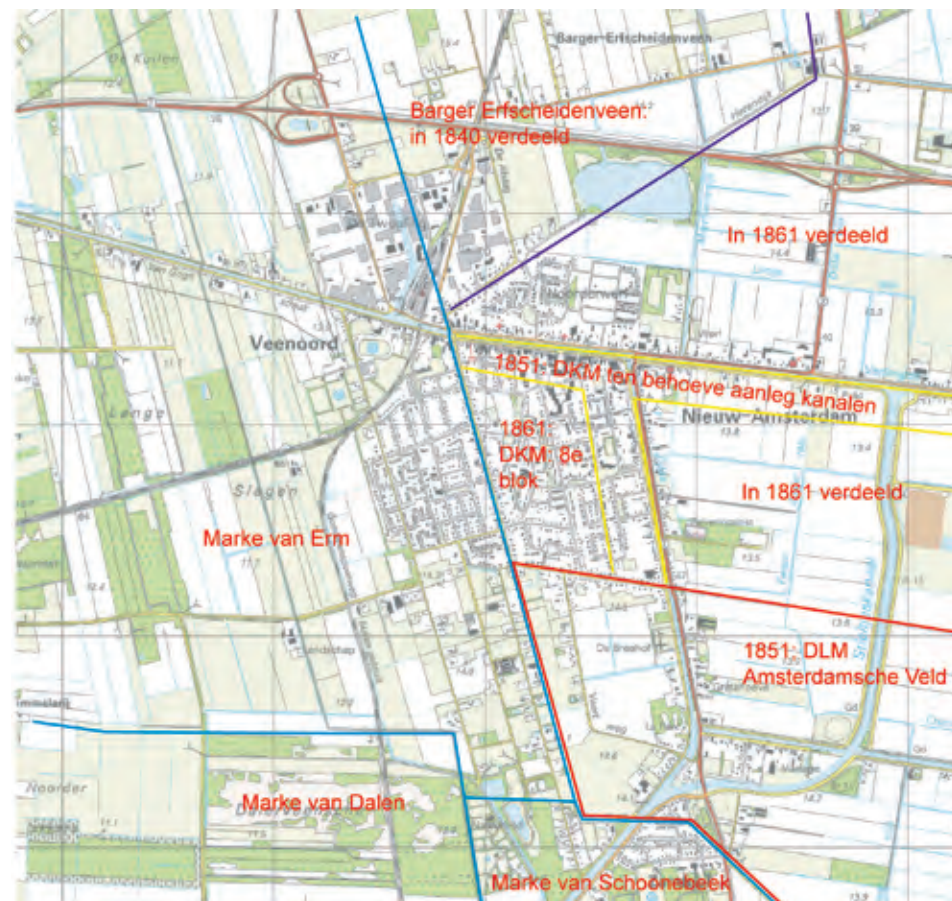

Afb. 80 Situatie 1904 geprojecteerd op de topografische kaart van 2005

snel in kleinere stukken verdeeld en verkocht. Ook werd de Middenweg en Nieuwe Weg (toen Doodlijk genaamd) aangelegd.

Niet alleen op de kaart van 1904 maar ook heden ten dage zijn deze stroken nog duidelijk herkenbaar. Vooral de huidige verkaveling van Gebied 19 heeft nog dezelfde structuur uit de begintijd van het dorp. Hier is dus sprake van een kleinschalig landschap met lintbebouwing.

De Drentsche Landontginnings Maatschappij was voor de ontginning van het Amsterdamsche Veld feitelijk afhankelijk van de aanleg van Zijtak. In 1862 was de aanleg van Zijtak voltooid. Nadat Zijtak het Amsterdamsche Veld had bereikt heeft de DLM ook de inrichting van het gebied aangepast. De eerder

aangelegde 3^e en 4^e weg werd vervangen door een andere ontsluitingsweg, de latere Vaartweg. De bebouwing ontwikkelde zich langs Zijtak.

In 1998 is Veenoord naar aanleiding van de gemeentelijke herinrichting tot de gemeente Emmen gaan behoren en zijn beide dorpen officieel één dorp. Tot op de dag van vandaag is de bebouwingstructuur in het gebied nog goed herkenbaar. De bebouwing staat nog steeds langs historische wegen en kavelgrenzen. Wel zijn er in de 2^e helft van de vorige gebouwen (schuren) geplaatst waarvan de schaal en omvang aanzienlijk groter was dan historische karakteristieke bebouwing van kleinere omvang.

Vanaf 1861 is in fases het Dommerskanaal in oostelijke richting in het Amsterdamsche Veld door DLM aangelegd. In de eerste decennia werd weinig verveend in het Amsterdamsche Veld. Pas na 1873 kwam daar verandering in. In dat jaar ging de tot dan toe in firmaverband gedreven DLM over in een NV. Was de firma een beleggings (onroerend goed) maatschappij, de NV werd een veenmaatschappij met vervening als doel. Administrateur werd Louis Dommers die in 1874 het gereed gekomen huis 'Le Paix' (vernoemd naar zijn moeder) betrok. Dommers plantte in de loop der jaren in het gebied tussen de

Vaartweg, de Zijtak en Zwarteweg vele duizenden bomen, met name eik, beuk en den. Op de kaart van 1904 zijn deze duidelijk weergegeven. In de periode 1900 – 1935 zijn deze bomen weer verdwenen.

In de periode 1882 – 1884 is het Stieltjeskanaal vanaf Coevorden naar Zijtak aangelegd. Het Stieltjeskanaal is in de periode 1968 – 1978 verbreedt en verdiept en is er een nieuw gedeelte gegraven ten oosten van Zijtak.

De groenstructuur van het gebied bestaat uit bomenrijen langs historische ontginningswegen en kavelgrenzen. In het dorp zelf zijn ook andere groenstructuren te vinden.

In visueel opzicht is nog steeds sprake van een kleinschalig landschap met korte zichtlijnen en relatief smalle verkaveling.

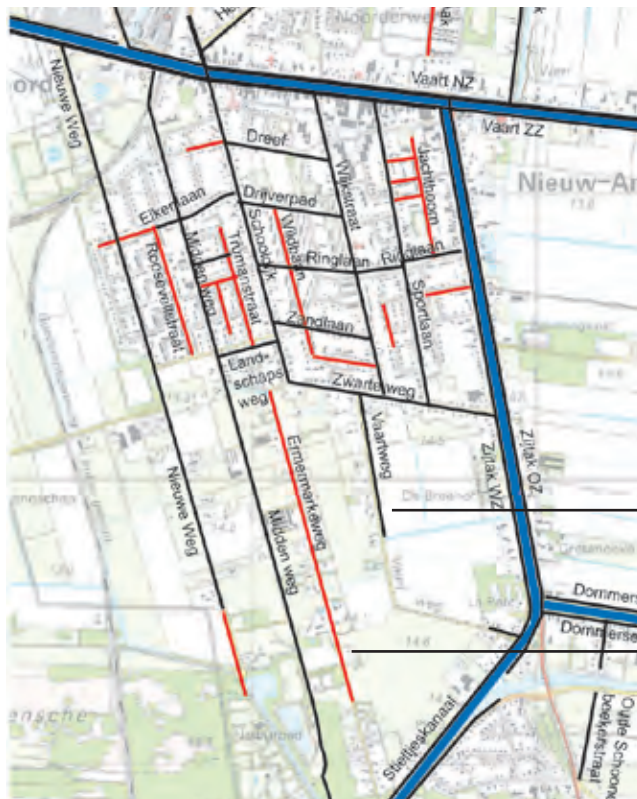

Zwarte lijnen: Wegen uit 1904 die nog steeds in gebruik zijn als weg.

Rode lijnen: Kavelgrenzen uit 1904 die nu in gebruik zijn als weg.



Afb. 82 Bomenrijen langs historische wegen

Afb. 81 Historische wegen- en kavelstructuur in 2005

Afb. 1 Grootschalige veenontginningen

- Dubbel kanaal
- Enkel kanaal
- Enkel kanaal met kruisdiepen
- Blok systeem met wijken
- Deels c.q. anders ontgonnen

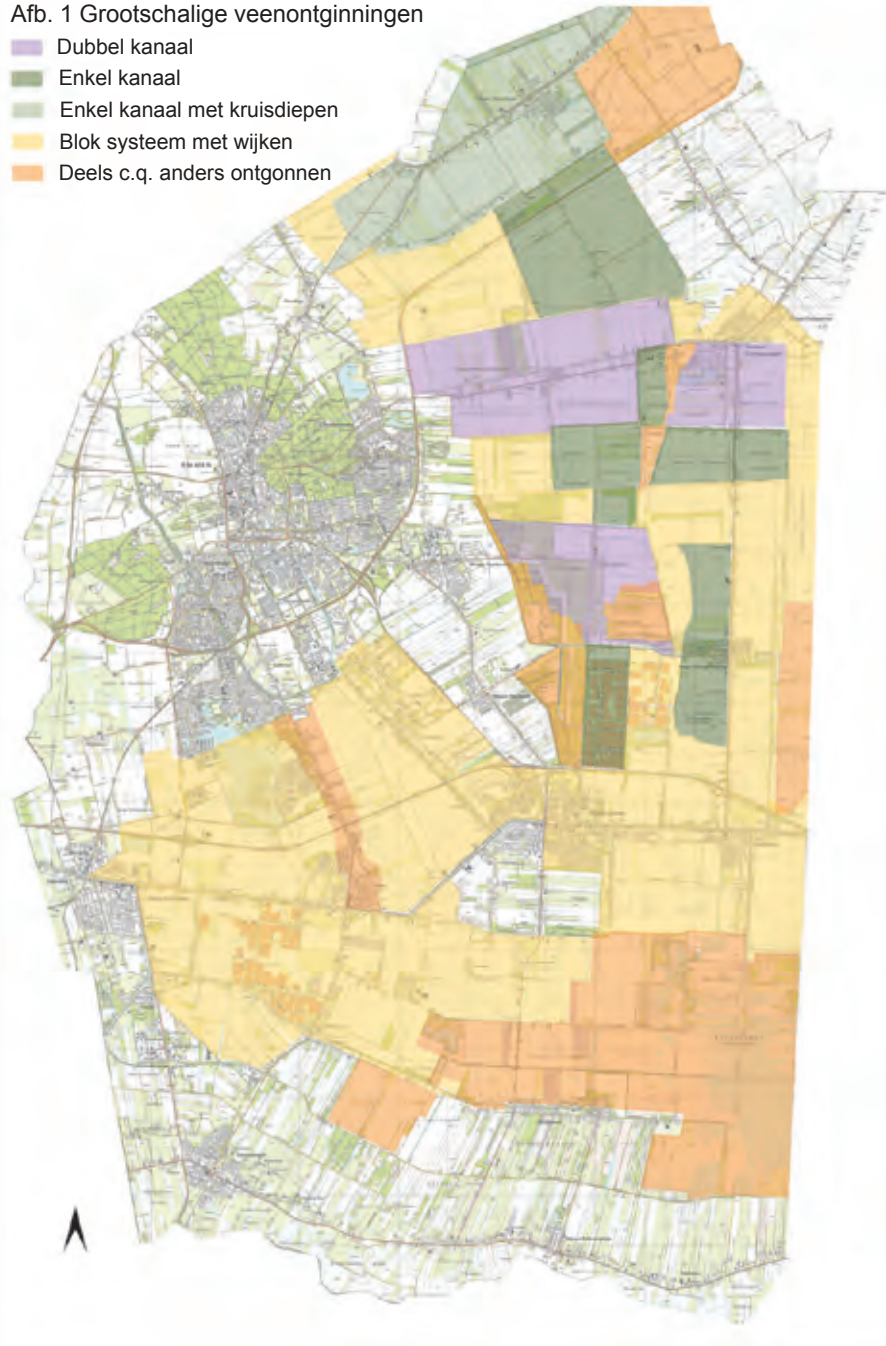

Afb. 2 Gebieden grootschalige veenontginningen

- Dubbel kanaal
- Enkel kanaal
- Enkel kanaal met kruisdiepen
- Blok systeem met wijken
- Deels c.q. anders ontgonnen
- Natuurgebieden

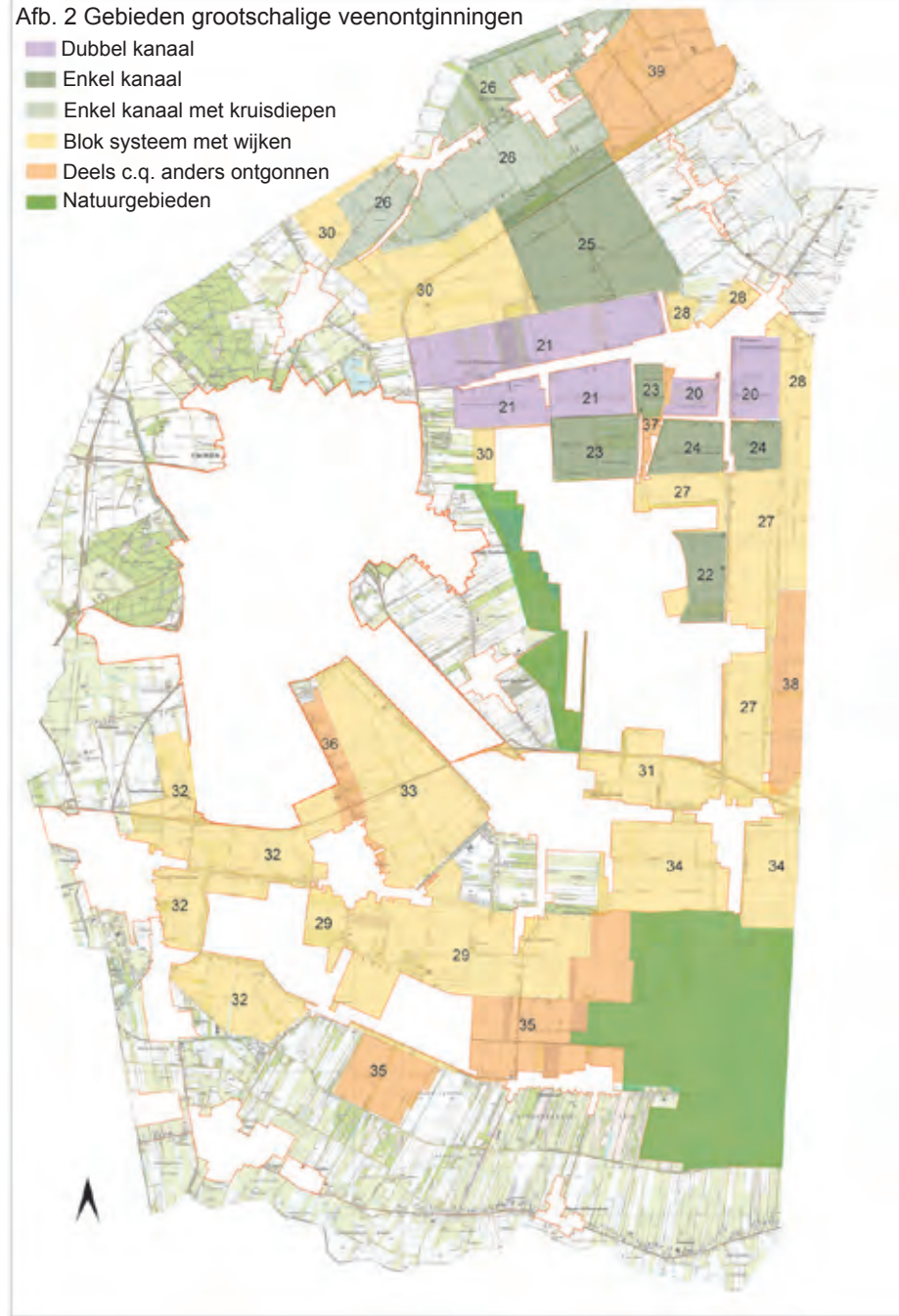

6. De grootschalige veenontginningen

De planmatige, grootschalige hoogveenontginningen kwamen na 1850 maar vooral na 1870 op gang. De verveningen van Zuidoost Drenthe zijn, in de tijd, de laatste grootschalige hoogveenontginningen van Nederland. Ter vergelijking, de 1^e en 2^e Exloërmond in de provincie Groningen waren al in 1829 aangelegd.

Het hoogveengebied van de Gemeente Emmen is vanaf drie hoofdrichtingen aan snee gebracht; vanuit het noorden als voortzetting van de Groninger veenkoloniën, vanuit het westen door het doortrekken van de Hoogeveense Vaart en vanuit het noordwesten via het Oranjekanaal. Het Oranjekanaal zou oorspronkelijk via Nieuw-Dordrecht naar het Smeulveen worden aangelegd. Door een tegenvallende ondergrond, namelijk te grote hoogteverschillen, is de bestaande route gekozen. Over het traject van de Verlengde Hoogeveense Vaart is lange tijd strijd gevoerd tussen concurrerende maatschappijen. Uiteindelijk is het bestaande traject

aangelegd. De andere mogelijkheid was het kanaal vanaf Erica recht door te trekken richting Duitsland (zie ook gebied 29).

Al in de 2^e helft van de 19^e eeuw verdrong steenkool geleidelijk turf als brandstof.

Voor WO I (rond 1910) waren de volgende industrieën de belangrijkste afnemers van fabrieksturf; steen-, dakpannen- en kalkfabrieken, de papier- en strokartonindustrie en de aardappelmeelindustrie. In de Eerste Wereldoorlog was er nog een opleving maar vlak erna viel de afzet van turf naar fabrieken al weg. Factoren die ertoe leidden dat steenkool turf als fabrieksbrandstof verdrong waren gelegen in het product zelf, het productieproces en het transport. Zo geeft fabrieksturf slechts de helft van de verbrandingswarmte van steenkool, is turf een volumineus product dat veel opslagruimte vraagt en geeft het zeer veel as dat weer moet worden verwijderd. Ook is de turfproductie erg afhankelijk van het weer en heeft het kenmerken van een varkenscyclus. Tijdens de crisis in de jaren dertig was door gebrek aan steenkool nog een opleving, zij het van korte duur.

De huisbrandturf, voor het koken en verwarmen van huizen, heeft het langer, tot na de Tweede Wereldoorlog, volgehouden. De huisbrandturf werd vooral in de drie noordelijke provincies afgezet. Ook hier delfde de turf uiteindelijk het onderspit voor brandstoffen zoals gas. Het enige grote bedrijf dat nog gebruik maakt van turf is Norit (Purit) dat van turf actieve kool maakt. Actieve kool wordt voornamelijk gebruikt voor filtering- en zuiveringprocessen.

In landschappelijk opzicht zijn de grootschalige hoogveenontginningen een hiërarchisch ruimtelijk stelsel van lineaire lijnen en regelmatige verkavelingen met hoofdkanalen met hoofdwegen als ontginningsassen met dwars daarop kleinere waterwegen. In tegenstelling tot de zanddorpen is het een ontworpen landschap waarbij in het plan van aanleg al veel werd bepaald werd over de toekomstige dorpsvorm en indeling. De vervening is in veel gevallen doorgegaan totdat het veen volledig is afgegraven. De apart bewaarde veenbovenlaag werd met de zandige ondergrond vermengd en de gronden geëgaliseerd. Vervolgens zijn de gronden in gebruik genomen voor agrarische doeleinden.

In het algemeen is het landschap van de grootschalige hoogveenontginningen een monumentaal landschap met robuuste open ruimtes, lange zichtlijnen en monumentale kanaal- en laanbeplanting.

De Ruimtelijke Waardenkaart (RWK) benoemt deze ruimtelijke en visuele aspecten.

Evenals elders kende ook de Gemeente Emmen meerdere grootschalige veenkoloniën. Deze koloniën zijn, afhankelijk van de tijdsperiode en de aardkundige ondergrond, volgens verschillende systemen ontgonnen. Ieder ontginningsstelsel heeft dan ook eigen karakteristieken. Zo had het dubbel kanaal systeem ook als doel het stichten van een nederzetting tussen de beide kanalen,

Afb. 3 Uitbreiding kanalen- en wijkstelsel

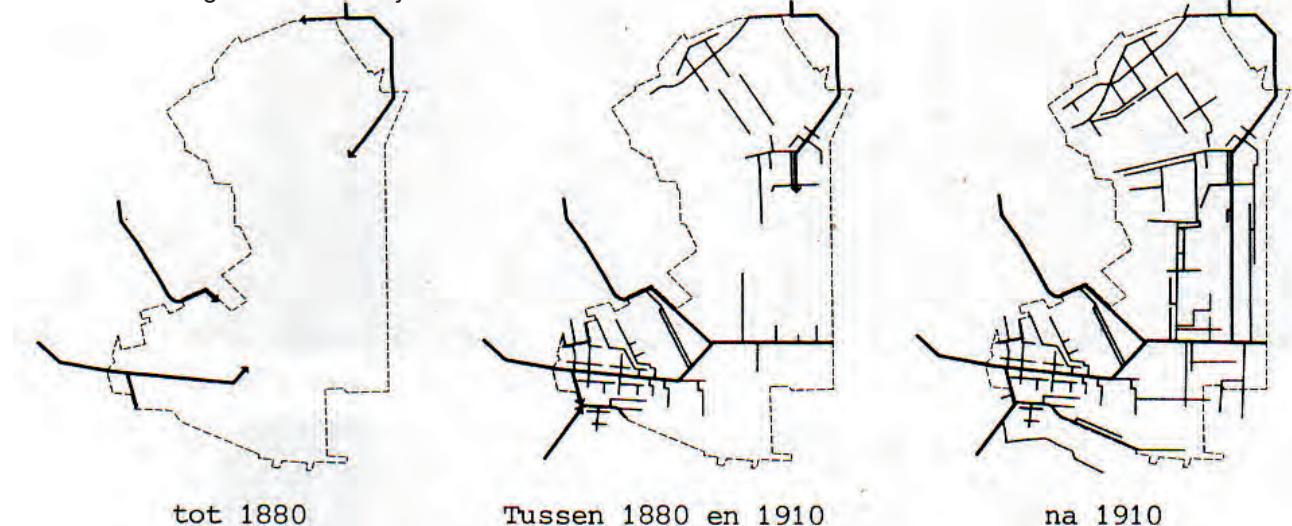

Bron; Landschapsonderzoek Emmen, Dienst Gemeentewerken Emmen

Afb. 4 Historische kanalen- en wijkenstructuur



Afb. 5 Gedempte kanalen- en wijken (stippellijn) in historische kanalen- en wijkenstructuur



terwijl het enkel kanaal dit doel niet kende. In deze gebieden is dan ook soms wel en soms niet een bebouwingslint(je) ontstaan. In gebieden met een glooiende ondergrond konden de wijken niet direct afwateren op het kanaal en werden eerst hoofdwijken aangelegd.

De volgende ontginningsystemen zijn te onderscheiden: Dubbel kanaal systeem, enkel kanaal systeem, enkele kanaal met kruisdiepen, bloksysteem met wijken en deels c.q. anders ontgonnen. In dit hoofdstuk zullen dan ook eerst de algemene karakteristieken van een

ontginningsstelsel worden beschreven waarna vervolgens per ontginningsstelsel de ontwikkelingen van de bijbehorende gebieden worden besproken.

Hoewel het landschap van de hoogveenontginningen een jong landschap is, hebben zich ook na de verving nieuwe ontwikkelingen voorgedaan. Dorpen zijn gegroeid, op verschillende plaatsen zijn kassengebieden ontstaan. Ook zijn niet of deels verveende gebieden inmiddels natuurgebieden geworden met als Bargerveen als grootste. Deze

natuurgebieden maken deel uit van de Ecologische Hoofdstructuur (EHS). Ze zullen derhalve niet in dit rapport worden besproken.

In tegenstelling tot bijvoorbeeld de provincie Groningen, zijn in de Gemeente Emmen relatief weinig kanalen en hoofdwijken gedempt. Ook hier zijn nieuwe ontwikkelingen gaande. Zo wordt in het kader van de Vaarverbinding Erica - Ter Apel kanalen voor de recreatieve vaart weer bevaarbaar gemaakt. Op sommige plaatsen komen zelfs nieuwe verbindingen. Al met al is het landschap van de grootschalige ontginningen nog steeds een dynamisch landschap.

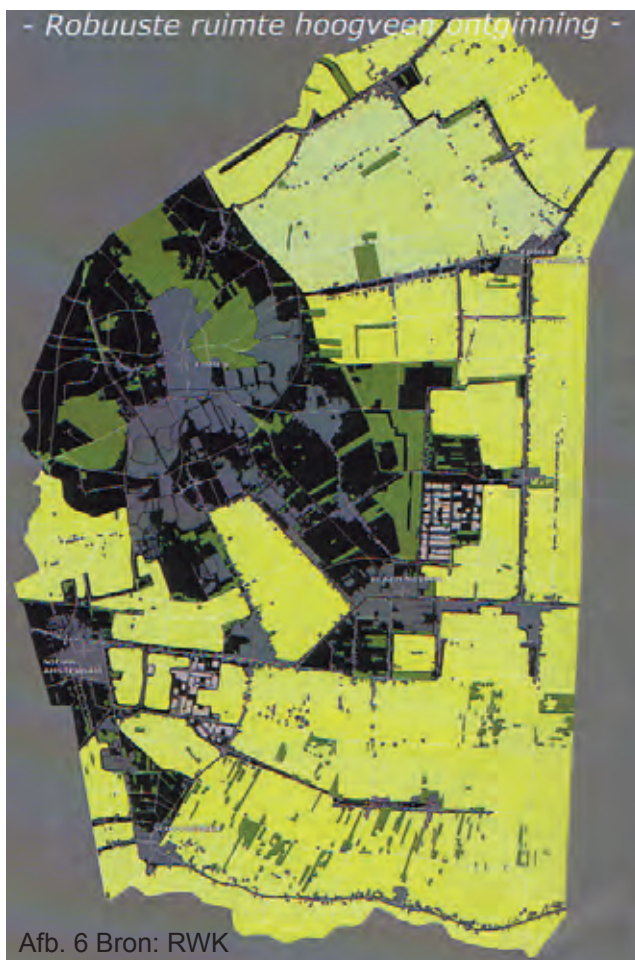

Afb. 9 Dubbel kanaal systeem

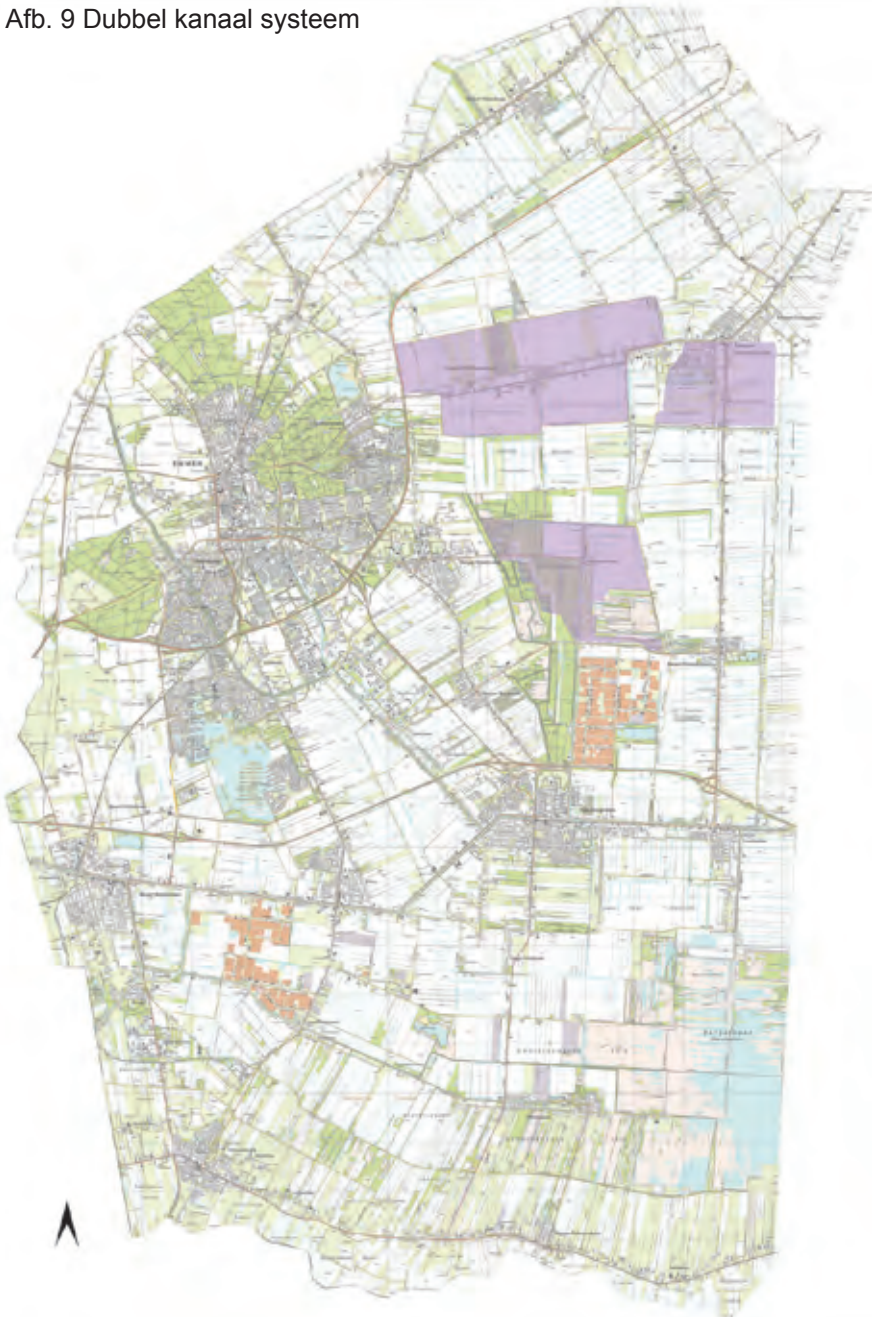

Afb. 10 Dubbel kanaal systeem;
Gebieden buitengebied



6.1. Het dubbel kanaal systeem

Het dubbel kanaal systeem is in Emmer-Compasuum-zuid, Emmer-Erfscheidenveen en Klazienaveen-Noord aangelegd. De geplande nederzetting bij Klazienaveen Noord is er nooit gekomen in verband met de te grote hoogteverschillen tussen Nieuw-Dordrecht en Klazienaveen-Noord. Klazienaveen-Noord wordt niet tot het buitengebied gerekend en daarom niet besproken. Of het gebied tussen de Molenwijk en Kloostermanswijk bij Klazienaveen oorspronkelijk bedoeld is als dubbel kanaal met vooraf is niet bekend. Een dubbel kanaal bij Klazienaveen is door keuze voor de huidige loop van de Verlengde Hoogeveensche Vaart nooit uitgevoerd. Het gebied is door middel van het bloksysteem ontgonnen. Tussen de Bladderswijk (Oranjekanaal) en Oosterwijk bij Oranjedorp was in het ontwerp wel een

nederzetting gepland. Door eigendoms-verhoudingen is hier geen sprake van een dubbel kanaal systeem. De nederzetting, Oranjedorp, is wel gebouwd maar is geen onderdeel van het buitengebied

De algemene karakteristieken dubbel kanaal systeem zijn:

De aanwezigheid van twee, op 200 of 220 meter afstand van elkaar, evenwijdig lopende kanalen. In het ontwerp is in het gebied tussen deze twee kanalen, de 'vooraf' genoemd, een nederzetting, een lintdorp, met burgerwoningen en voorzieningen gepland. Hoewel de meeste bebouwing van het lintdorp min of meer op één rooilijn staat, is vaak sprake van een grote variatie in hoogte, vorm, kleur en nokrichting. De mate van variatie verschilt van dorp tot dorp. Aan andere zijde van het kanaal, de landkant genoemd, werden loodrecht op het kanaal de

hoofdwatergangen, de zogenoemde wijken, aangelegd. In de Gemeente Emmen is de afstand tussen twee wijken 200m, breder dan de 180m van de oudere veenkoloniën uit Groningen. De veenplaatsen werden vanuit de wijken verveend. Tussen twee wijken, exact in het midden, loopt een smallere watergang, de zwetsloot. Soms zijn er loodrecht op de wijk en zwetsloot kleinere zwetslootjes gegraven. De verkavelingstructuur bestaat dus uit het zeer regelmatige patroon van wijken.

Nadat het gebied tussen twee wijken was verveend, werden op ruime afstand van elkaar boerderijen op de kopeinden van de veenplaatsen gebouwd. Er is dus een groot contrast tussen de omvang en afstand etc. (de korrel) van de bebouwing langs de voorafkant en landkant

Hoewel er verschillende boerderijtypen kunnen voorkomen, liggen de boerderijen meestal met het voorhuis aan de kanaalzijde en met de nok loodrecht op de as van het kanaal.

De hoofd- c.q. doorgaande weg ligt aan de voorafzijde van het kanaal. De landkant kan op twee manieren worden ontsloten. In het eerste geval wordt het gebied tussen twee wijken ontsloten door een (draai)brug. Deze verbindt de landkant met de voorafzijde. In het andere geval werd er een pad c.q. ontsluitingsweg aan de landkant evenwijdig aan het kanaal aangelegd. Hier werden de draaibruggen over de wijken aangelegd. In beide gevallen zijn er dus nogal wat bruggen nodig.

De beplanting staat of aan één of aan beide zijden van de hoofdweg aan de voorafzijde. De landkant kent geen wegbegeleidende beplanting. Hier overheerst het privégroen rondom de boerderijen het beeld.

Er is een groot contrast tussen het dichte, vaak groene, lint met burgerwoningen aan de voorafzijde en de grote openheid en grote boerderijen aan de landkant. Het grootschalige landschap aan de landkant is in agrarisch gebruik en kent lange zichtlijnen.

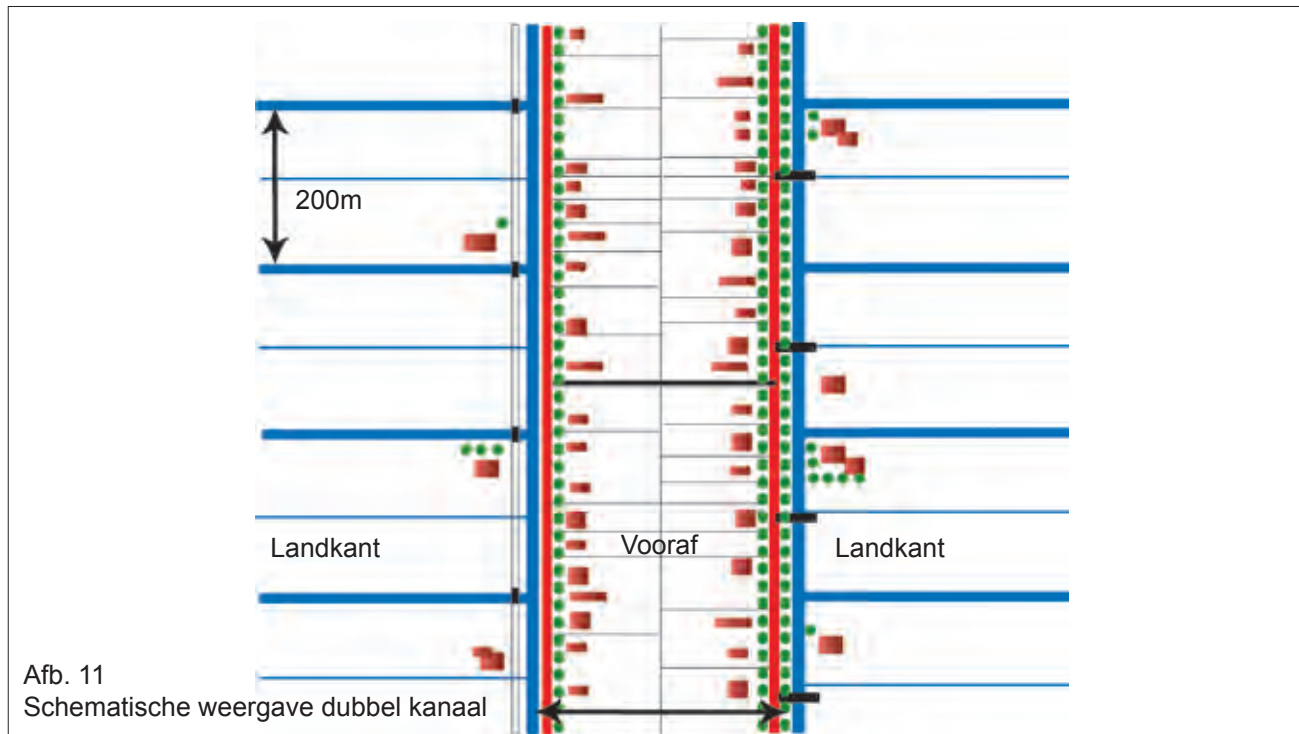

Afb. 11
Schematische weergave dubbel kanaal



Afb. 12 Dubbel kanaal Emmer-Compassium

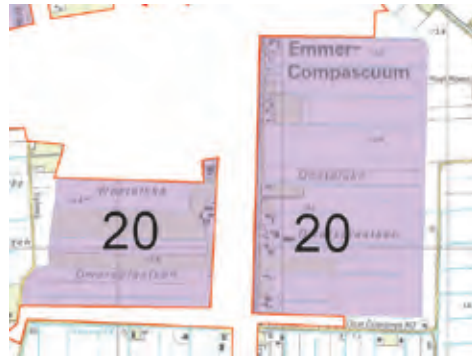

Afb. 13 Buitengebied

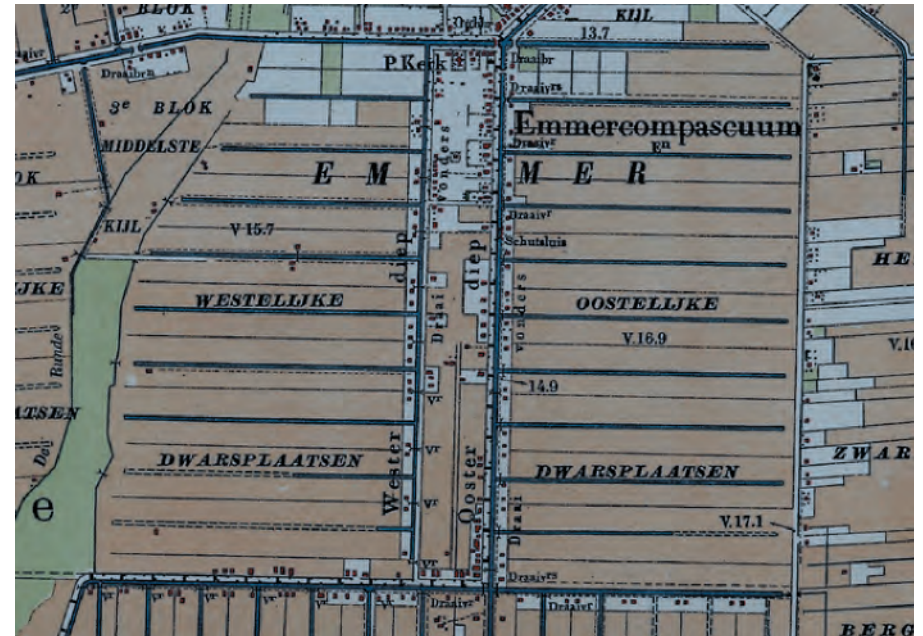

Afb. 14 Kaart 1910

Afb. 15 Kaart 1935

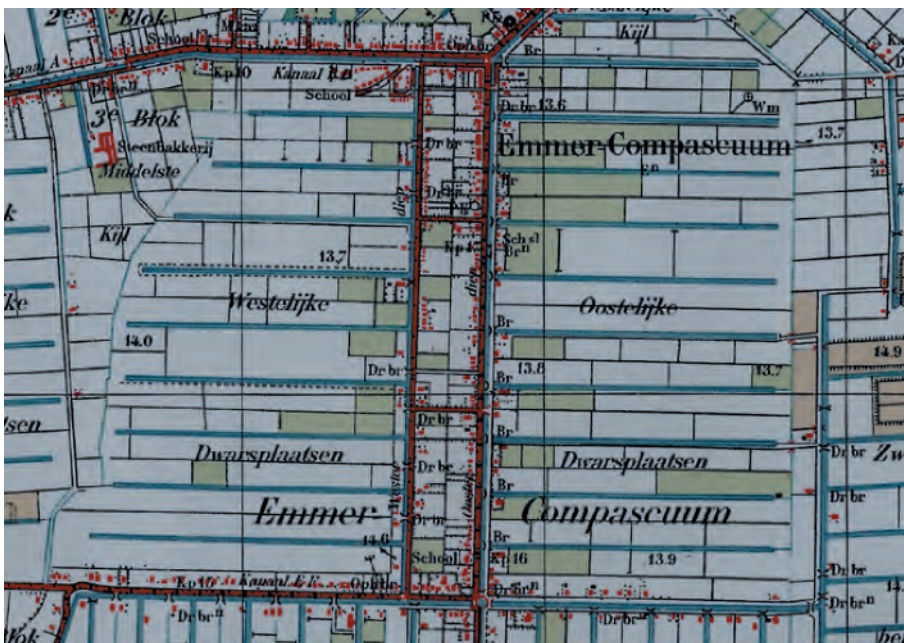

Afb. 16 Kaart 2005

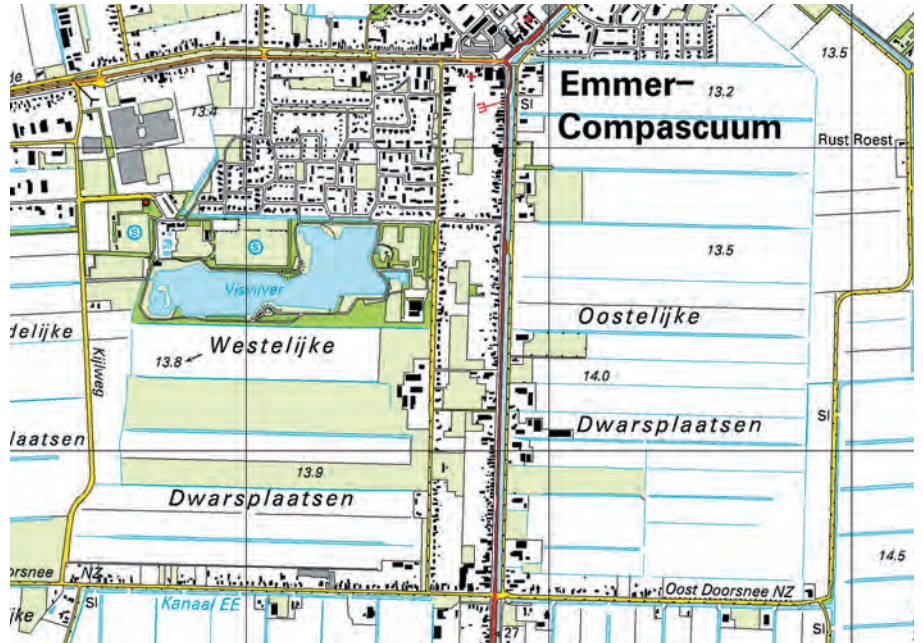

6.1.1 Gebied 20 Emmer-Compasuum-zuid

Zoals bij de meeste veenkoloniale ontginningen is met het afgraven van het veen, het egaliseren en geschikt maken van de dalgronden, de bodemkundige ondergrond niet aanwezig. De 'rafelige', atypische, niet lineaire westgrens van het dubbel kanaal systeem bij Emmer-Compasuum stamt uit de periode voordat het veen werd ontgonnen. Voordat het veen werd afgegraven lag hier zowel het beekdal van de Runde als de Heeren- of Leidijk. Het gebied bij de Runde was al voor 1850 een weidegebied van de boeren van de marke van Emmen en Westenesch. Het beekdal van de Runde is voor het merendeel als 'kunstwerk' hersteld. De Heeren- of Leidijk is hier niet meer in het landschap herkenbaar. De kaart van 1910 laat goed zien hoe hier twee landschappelijke eenheden (beekdal en hoogveenontginning) uit verschillende tijdsperiodes elkaar 'ontmoeten'.



Afb. 17 Archeologische reconstructie

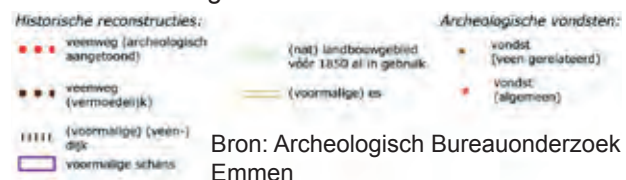

De algemene karakteristieken van de het dubbel kanaal systeem zijn bij Emmer-Compasuum gedeeltelijk (vrijwel) verdwenen en gedeeltelijk nog goed herkenbaar.

Zo is de historische wegenstructuur nog goed herkenbaar, zij het de het Westerdiep OZ in belangrijkheid is afgenomen terwijl de weg Runde die Emmer-Compasuum met Emmer-Erfscheidenveen verbindt, in belangrijkheid is toegenomen. Bijzonder detail is dat de landkant van het Oosterdiep door middel van een pad en later weg evenwijdig aan het kanaal is ontsloten, terwijl de landkant van het Westerdiep door bruggen en later dammen over, en loodrecht op, het kanaal is ontsloten.

De bebouwingstructuur is nog redelijk goed herkenbaar. Aan de voorafkant liggen de burgerwoningen en voorzieningen. Het noordelijke gedeelte van de landkant van het Westerdiep is sterk verdicht door blokvormige dorpsuitbreidingen en de aanleg van een met bos omzoomd recreatief uitloopgebied met grote visvijver. Dit deel van het dubbel kanaal systeem behoort niet bij het buitengebied. In de loop der tijd zijn hier en daar zijn enkele verdichtingen aan de landkant ontstaan, met name bij kruisingen van (water)wegen (Doorsnee en Runde) en bij bruggen. Echter, het karakteristieke contrast tussen het dichte lint en de openheid met boerderijen aan de landkant is zowel langs het Oosterdiep als het buitengebied ten westen van het Westerdiep nog goed herkenbaar en is ruim zicht op het achterliggende grootschalige agrarische landschap.

Het kanaal De Runde is in de periode 1965 – 1975 gedempt, terwijl het Westerdiep is gedegradeerd tot een sloot. Aan de landkant van het Westerdiep is de wijkenstructuur en verkaveling nog redelijk goed herkenbaar. Een bedrijfsuitbreiding na 1985 heeft wel tot gedeeltelijke demping van een wijk geleid. Conform de oorspronkelijke ontginning, eindigen de wijken niet in de gebruikelijke rechte, lineaire

lijn maar volgen deze oude, uit de tijd voor de veenontginningen, stammende lijn van de Runde. Het gebied is in gebruik als bouwland en weidegrond. De landkant van het Oosterdiep kent wel een rechte, lineaire grens. Het gebied is voornamelijk in gebruik als bouwland. In tegenstelling tot het Westerdiep en het kanaal de Runde is het Oosterdiep nog open en wordt het in het kader van de vaarverbinding tussen Erica en Ter Apel weer bevaarbaar gemaakt. Hiermee wordt de oude functie van het kanaal weer nieuw, ander, leven ingeblazen. Wel is het Oosterdiep bij de kruising met het voormalige kanaal de Runde versmald. De wijkenstructuur en regelmatige verkaveling aan de oostzijde van het Oosterdiep is nog redelijk goed herkenbaar.

De oorspronkelijke bomerijen aan de voorafkantzijde van het Oosterdiep zijn in de periode 1955 – 1965 verdwenen, terwijl in de periode 1975 – 1985 een bomerij aan de landkant is aangeplant. Langs het Westerdiep staan nog steeds bomen aan de voormalige burgerbebouwingzijde van het kanaal. Omdat het kanaal hier is gedempt valt het onderscheid in de groenstructuur aan beide zijden van het kanaal minder op. De robuuste open ruimte vooral ten oosten van het Oosterdiep zorgt voor lange, essentiële, zichtlijnen die zo karakteristiek is voor het landschap van de hoogveenontginningen.

Afb 18 Oosterdiep voorafkant, Bron: site Emmer-Compasuum



Afb. 21 Kaart 1910



Afb. 22 Kaart 1935

Afb. 23 Kaart 1955



Afb. 24 Kaart 2005

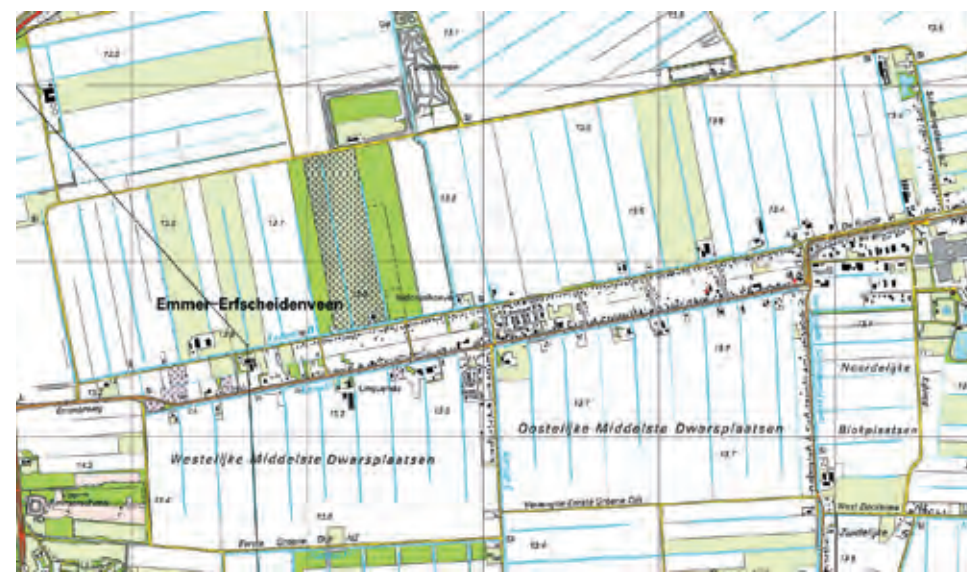

6.1.2 Gebied 21; Emmer-Erfscheidenvveen

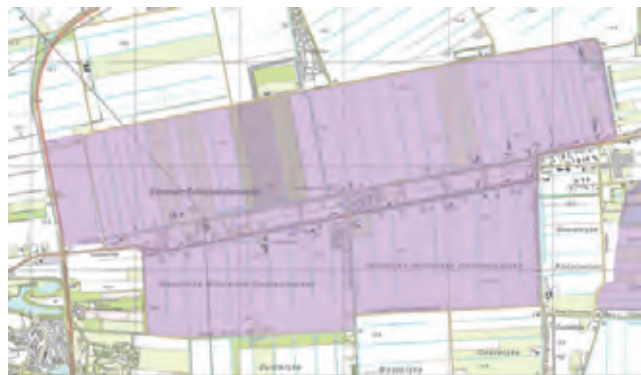

Afb. 19 Emmer-Erfscheidenvveen (bodven) en Buitengebied (onder)

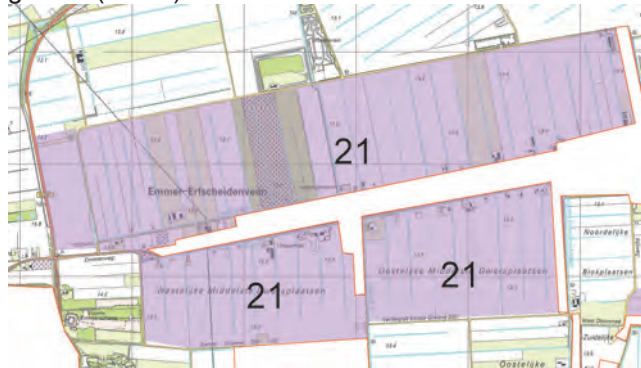

Afb. 20 Archeologische reconstructie

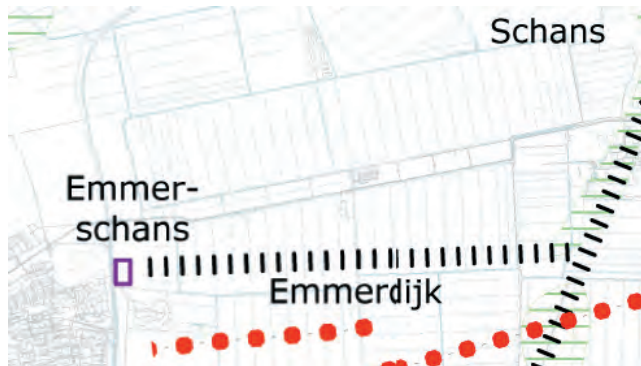

Bron: Archeologisch Bureauonderzoek Emmen

Zoals bij de meeste veenkoloniale ontginningen is met het afgraven van het veen, het egaliseren en geschikt maken van de dalgronden, de bodemkundige ondergrond niet meer aanwezig. Voordat het veen is ontgonnen heeft in het gebied de Emmerdijk gelegen. Met het afgraven van het veen is deze als lijn in het landschap niet meer herkenbaar.

Het dubbel kanaal systeem bij Emmer-Erfscheidenvveen is in vergelijking met de andere gebieden met hetzelfde ontginningssysteem nog het meest gaaf aanwezig. De ontginningen van het gebied bij Emmer-Erfscheidenvveen zijn een stuk jonger dan die van het dubbel kanaal bij Emmer-Compasuum. De kaart van 1910 laat goed zien dat het Kanaal B nog maar net voorbij het Verlengde Scholtenskanaal was gegraven en slechts een start was gemaakt met het graven van de wijken in het oostelijke gedeelte van het blok. Kanaal A en vrijwel alle wijken zijn wel ontworpen en staan ook wel op de topografische kaart maar zijn nog niet daadwerkelijk gegraven.

De kaart van 1935 geeft de toenmalige ontginningsactiviteiten goed weer. Het meest oostelijke gedeelte was inmiddels ontgonnen tot bouwland. In het midden en westen was de vervening nog in volle gang. Zelfs in 1955 was nog een klein deel van het gebied in ontginning.

De wegenstructuur is nog goed herkenbaar, zij het dat de weg bij Kanaal B in belangrijkheid is afgenomen. Ook de karakteristieke paden c.q. weggetjes tussen Kanaal A en B zijn nog goed herkenbaar en in gebruik.

Het zo karakteristieke contrast tussen het dichte lint met burgerbebouwing aan de voorafkant en de openheid aan de landkant is hier in vergelijking met bijvoorbeeld Emmer-Compasuum nog zeer gaaf aanwezig. Alleen het meest westelijke deel van Kanaal B heeft aan de voorafzijde geen dicht lint. Dit hangt wellicht samen met het late tijdstip waarop

dit gebied is ontgonnen. Op de kruising met Kanaal E is in de periode 1975 – 1985 een buurtje tussen Kanaal A en B gebouwd, terwijl na 1985 hier ook een buurtje ten zuiden van Kanaal A en ten westen van de Middenweg is aangelegd.

Evenals de wegen- en bebouwingstructuur is de water- en verkavelingstructuur nog zeer gaaf aanwezig. Dit geldt voor het regelmatige wijkenpatroon zowel ten noorden van Kanaal B als ten zuiden van Kanaal A. Ook beide kanalen zijn nog vrijwel geheel open, zij het dat er wel dammen in zijn aangelegd, en ze niet meer in gebruik zijn als vaarweg. De aansluiting op het Verlengde Scholtenskanaal en Runde is wel gedempt. Daar zijn eveneens verkeerstechnische ingrepen gedaan om de snelheid van het verkeer af te remmen. Het gebied is voornamelijk in gebruik als bouwland. Ten noorden van Kanaal B na 1985 is een strook productiebos geplant, waarvan een gedeelte recentelijk weer is gekapt (staat nog niet op de topografische kaart 2005).

De cultuurhistorische beplantingstructuur, te weten bomenrij(en) aan de voorafzijde en geen bomen aan de landkant waar werd gewerkt, is recentelijk aangetast. Aan de landkant zijn namelijk in het kader van de Herinrichting Veenkoloniën recentelijk dubbele bomenrijen aangeplant. Met de groei van de bomen zal in de toekomst het contrast besloten vooraf en open landkant afnemen. Pas nadat de eiken voldoende hoogte hebben gekregen om er onderdoor te kunnen kijken zal weer volledig zicht zijn op het achterliggende open landschap. Al met al zijn de visuele karakteristieken (zichtlijnen, robuuste agrarische ruimte) bij Emmer-Erfscheidenvveen zeer gaaf te noemen.

Afb. 25 Enkel kanaal systeem



Afb. 26 Enkel kanaal systeem;
Gebieden buitengebied



6.2. Het enkel kanaal systeem

Barger-Compascuum-west, de omgeving van de Verlengde Eerste Groene Dijk, Het (Verlengde) Scholtenskanaal, Oost- en West Doorsnee en het Roswinkelerveen zijn ontgonnen door middel van het enkel kanaal systeem. De omgeving rond Scholtenszathe en het gebied ten zuiden van Klazienaveen-Noord c.q. het kassengebied aldaar, wordt niet tot het buitengebied gerekend en derhalve niet besproken.

Het enkel kanaal systeem heeft de volgende algemene karakteristieken:

Dit systeem kent een hoofdkanaal met loodrecht daarop wijken die direct uitmonden op het kanaal. In de Gemeente Emmen zijn de wijken aan één zijde, de landkant, van het kanaal gegraven. De afstand tussen de wijken bedraagt 200m, breder dan 180m van de oudere veenkoloniën in Groningen. Aan de

andere kant van het kanaal, waar niet verveend wordt, is de hoofdweg aangelegd.

Er zijn nogal wat bruggen nodig, namelijk voor iedere veenplaats één. In sommige situaties is er een pad c.q. weg, evenwijdig aan het kanaal, over de kopeinden van de veenplaatsen aangelegd. In deze situatie zijn dammen of (draai)bruggen over de wijken aangelegd.

In tegenstelling tot het dubbel kanaal systeem is bij het enkel kanaal geen nederzetting gepland. Na de verveening vond soms wel en soms niet boerderijbouw plaats. Indien sprake was van boerderijbouw dan liggen deze soms aan de landkant (kant verveening) en soms aan de kant van de hoofdweg. De boerderijen liggen meestal met het voorhuis aan de weg c.q. kanaal en de nok loodrecht op het kanaal. Aan de andere zijde van het kanaal is langs de hoofdweg soms wel (Barger-Compascuum) en soms niet (ten zuiden Klazienaveen-Noord) een lint(je) met burgerbebouwing ontstaan.

Vergelijkbaar met de aanwezigheid van een lint(je) met burgerbebouwing zijn er soms wel en soms geen bomenrij(en) aangelegd. Indien er bomenrij(en) staan, dan staan deze veelal bij de burgerbebouwing en altijd aan de zijde van de hoofdweg. Aan de landkant bepaalt het privégroen rond de boerderijen het beeld.

In tegenstelling tot het dubbel kanaal, dat een groot contrast kent tussen het dichte lint aan de voorafzijde en de openheid aan de landkant, is bij het enkel kanaal sprake van een grootschalig landschap aan beide zijden van het kanaal. Indien er sprake is van alleen boerderijbouw, dan is deze grootschaligheid door de grote afstand tussen de boerderijen in zijn volle omvang te ervaren. Indien er lintjes met burgerbebouwing zijn, dan is tussen de lintjes vaak voldoende zicht op het achterliggende grootschalige landschap.

Afb. 27

Schematische weergave enkel kanaal

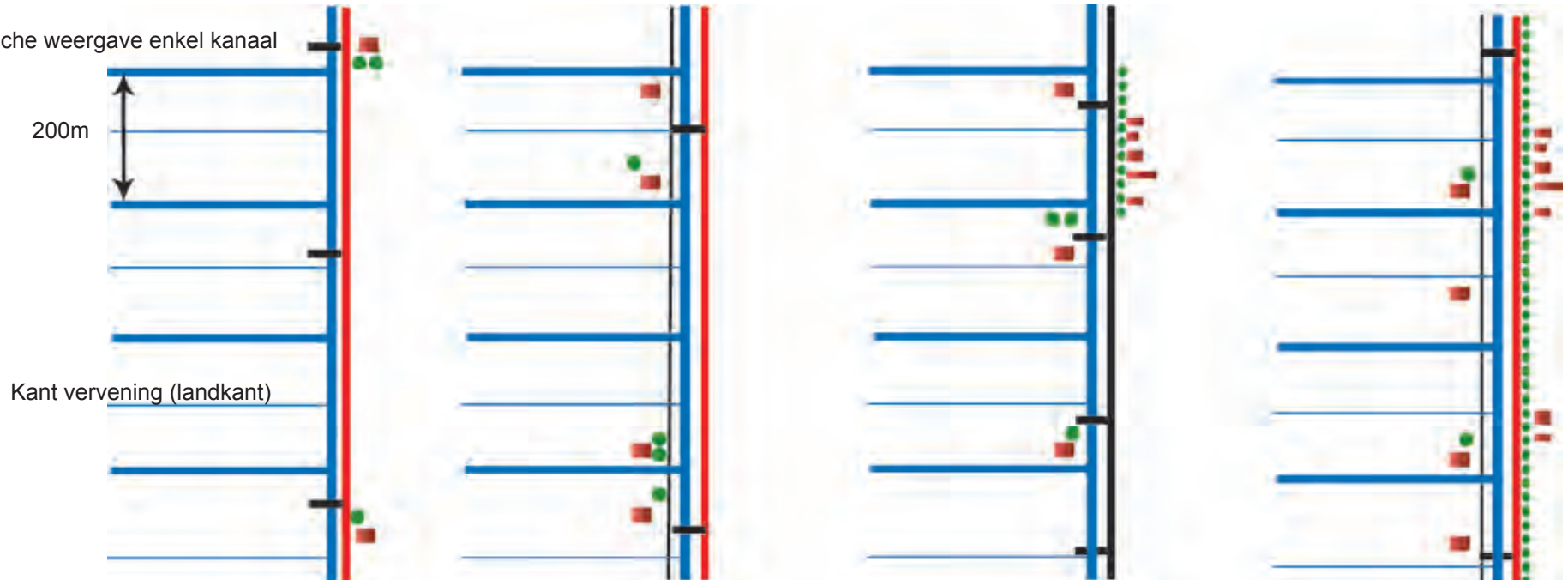



Afb. 29 Kaart 1910



Afb. 30 Kaart 1935



Afb. 31 Kaart 1955

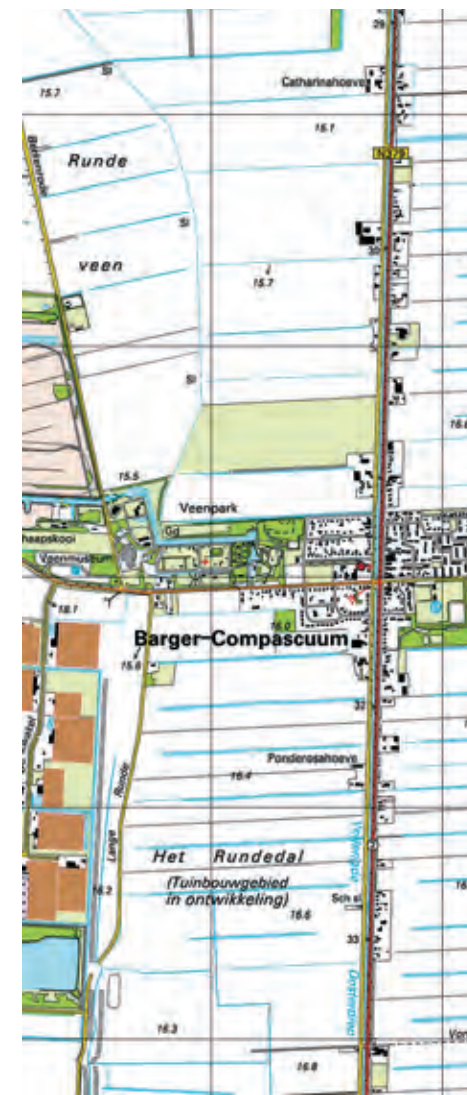

Afb. 32 Kaart 2005

6.2.1 Gebied 22; Barger-Compasuum-west



Afb. 28 Enkel kanaal Barger-Compasuum (links) en buitengebied (rechts)

Het westen van het Verlengde Oosterdiep zowel ten noorden als ten zuiden van het dorp Barger-Compasuum is verveend door middel van het enkel kanaal systeem. De, voor een grootschalige hoogveenontginning ongebruikelijke, glooiende westrand van het gebied is te verklaren uit de beekloop van de Runde, een beekloop die op het veen lag. Al ver voordat de omgeving van Barger-Compasuum werd bewoond en het veen werd ontgonnen was het gebied van de Runde in gebruik als weidegronden door zowel Duitse als Drentse boeren. Ten tijde dat het veen tussen de Hannoveraanse dorpen Rutenbrock en Lindloh nog een aaneengesloten geheel was, hadden de bewoners van Ober- en Niederlangen en van Altharen namelijk het recht om het stuk van het veenoppervlak tot aan de Runde door hun vee te laten beweiden. Dit was hen geschonken door de bisschop van Munster. Door dit recht om samen te weiden (*jus compascui*) ontstond de naam Compasuum. Barger-Compasuum betekent samengevat; gemeenschappelijke weide met de bewoners van (Noord- en Zuid) Barge. De rechten om het vee samen te weiden resulteerde aan de Runde vaak in felle (grens)twisten.

Voordat het gebied grootschalig is verveend, vonden kleinschalige verveningen plaats. Rond 1860 streken de eerste, uit Duitsland afkomstige, katholieke boekweitboeren zich langs de Runde. Zij vestigden zich zowel ten oosten als ten westen van De Runde aan de randen van de veenmoskussens. Het gebied rondom Barger-Compasuum werd zo een groot boekweitcultuurgebied op het veen. De boekweitboeren huurden hun akkers van de markegenoten van Noord- en Zuid-Barge.

Barger-Compasuum, dat rond 1900 op de plaats van het huidige veenpark lag, was het centrum van dit gebied met een kerk, kerkhof op het veen en een school. Vanuit dit centrum liepen paden noord- en zuidwaarts richting de behuizingen op het veen. Ook langs de Runde waren gedeeltelijk paden aangelegd. Met de grootschalige verveningen zijn deze wegen evenals de behuizingen van de boekweitboeren verdwenen.

Het gebied is als één van de laatste in de Gemeente Emmen verveend. Dit heeft alles te maken met het feit dat het gebied is vanuit het zuiden is ontsloten vanaf de Verlengde Hoogeveense Vaart die, met vertraging, pas in 1894 de Duitse grens bereikte (zie verklaring vertraging Gebied 29). Vanuit het noorden bereikte men vanaf het Stads Compasuum Kanaal en via het Oosterdiep pas na 1900 het Barger Compasuum.

De kaart van 1935 laat goed zien dat het (Verlengde) Oosterdiep al wel was gegraven maar dat met het graven van de gewone wijken pas een begin was gemaakt. Door een landmeetkundige fout liggen de gewone wijken overigens een paar graden uit het lood. In die tijd lag het centrum dorp Barger-Compasuum nog steeds oostelijk van de huidige plek.

Ook in 1955 waren delen van het gebied nog steeds in vervening. De voor dit gebied zo karakteristieke verschillende lengtes van de wijken is op deze kaart goed te zien. In de periode 1975 – 1985 zijn enkele wijken, vooral ten noorden van Barger-Compasuum

gedempt en is de wijkenstructuur nog beperkt herkenbaar.

Nadat het lange tijd stil is geweest op het kanaal zal het kanaal ten noorden van Barger-Compasuum binnenkort weer bevaarbaar zijn. In het kader van dit project Vaarverbinding Erica – Ter Apel is de watergang (wijk) ten noorden van het Veenpark c.q. dorp bevaarbaar gemaakt.

In 1955 was het centrum van het dorp verplaatst naar de huidige plek. Ook waren langs de oostzijde van het (Verlengde) Oosterdiep her en der (kleine) lintjes met bebouwing ontstaan. Deze zijn in de loop der tijd verder gegroeid. Echter tot op de dag van vandaag is er op bepaalde plaatsen nog steeds zicht op het achterliggende grootschalige agrarische landschap. Overeenkomstig het enkel kanaal systeem zijn er na de vervening boerderijen op grotere afstand van elkaar geplaatst. Bij Barger-Compasuum staan ze voornamelijk aan de westkant van het kanaal. Er bestaat nog steeds een groot contrast tussen de burgerbebouwing in lintjes aan de oostzijde van het kanaal en de boerderijen op afstand van elkaar aan de westzijde.

In de loop der tijd zijn aan de zijde van de burgerbebouwing van het kanaal bomenrijtjes en –rijen aan één of beide zijden van de weg geplaatst. Hier was en is geen sprake van een doorgaande eenduidige structuur met bomen die in één keer zijn aangeplant, zij het dat over het gehele traject wel bomen staan.

Tot voor kort stonden overeenkomstig de karakteristieken van het enkel kanaal geen bomen aan de boerderijkant en bepaalde hier het privégroen het beeld. In het kader van de Herinrichting Veenkoloniën zijn ten noorden van het dorp onlangs bomenrijen aan de landkant geplaatst.

Het gebied ten zuiden van het dorp is als tuinbouwgebied in ontwikkeling aangewezen. Dit gebied hoort dan ook niet tot het buitengebied. Het gebied ten noorden van het dorp is nog redelijke mate sprake van open ruimtes en zichtlijnen.

Afb. 35 Kaart 1910: de wijken in het gebied zijn nog niet gegraven

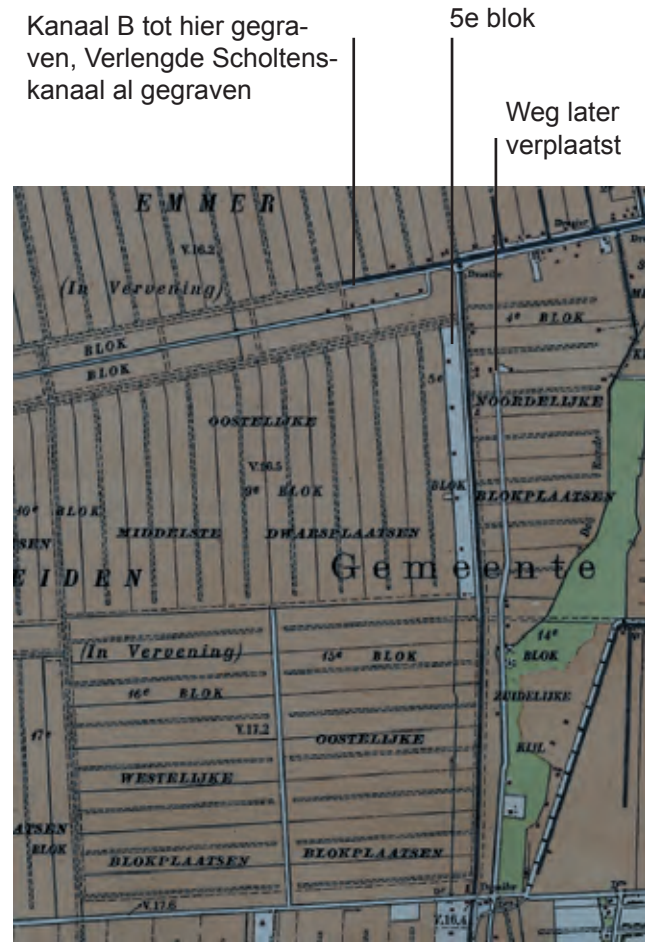

Kanaal B tot hier gegraven, Verlengde Scholtenskanaal al gegraven

5e blok

Weg later verplaatst

Afb. 36 Kaart 1935: gebied gedeeltelijk ontgonnen, gedeeltelijk in vervinging

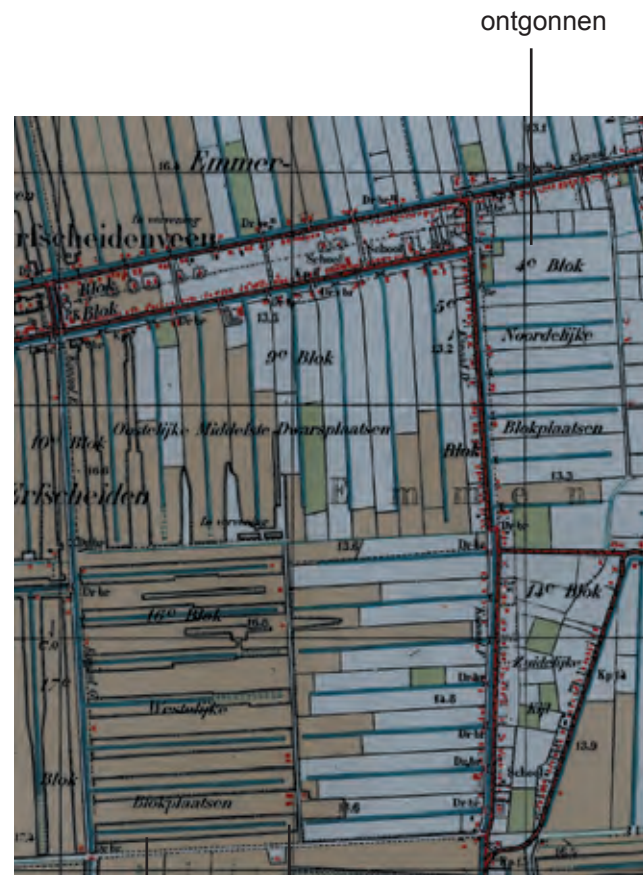

ontgonnen

in vervinging

bebouwing

Afb. 37 Kaart 1955; nog steeds een klein deel in vervinging



6.2.2 Gebied 23; Verlengde Eerste Groene Dijk e.o.



Afb. 33 Verl. Eerste Groen dijk (links) en buitengebied

Het veen in de omgeving van de Verlengde Eerste Groene Dijk is ontgonnen door middel van het grootschalig enkel kanaal systeem. Dit betekent dat door het afgraven van het veen, het egaliseren en landbouwrijp maken van de gronden de ondergrond iniet meer herkenbaar is.

Archeologische reconstructie heeft uitgewezen dat voordat het veen is afgegraven aan de zuidzijde van Verlengde Tweede Groene Dijk de Heeren- of Leidijk lag. Rond 1688 is deze strategisch militaire dijk van Den Hool via Veenoord, Den Oever, Foxel naar uiteindelijk Bourtange aangelegd. Deze dijk deed tevens dienst als weg. Daarnaast liep de Emmerdijk door het noordelijke deel van het gebied. Ook is archeologisch aangetoond dat van oost naar west dwars het gebied een veenweg heeft gelegen die voor een verbinding van Barger-Oosterveld met Duitsland zorgde.

Tenslotte heeft archeologische reconstructie

uitgewezen dat Foxel, dat ten oosten van het gebied ligt, al vòòr 1850 in gebruik was als (nat) weidegebied. Deze natte lagen langs de veengeul c.q. -kreek De Runde. Op dit moment zijn de wegen en dijken in dit gebied niet meer herkenbaar aanwezig.

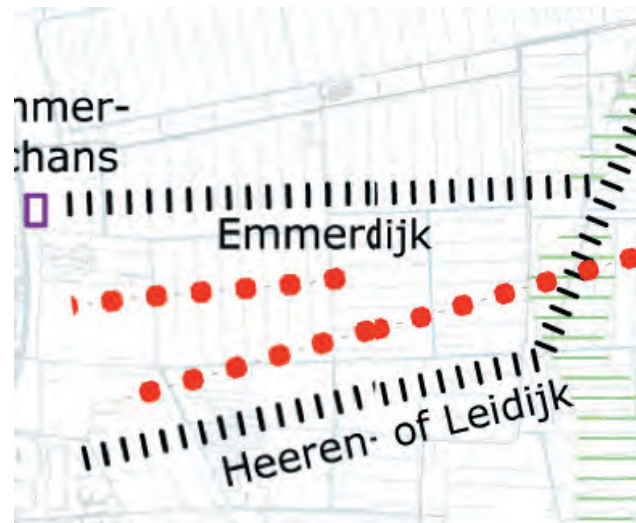

Afb. 34 Archeologische reconstructie

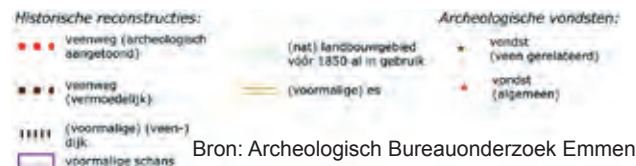

Het meest zuidelijke deel, dat niet tot het buitengebied hoort, behoorde oorspronkelijk toe aan de marke van Noord- en Zuid-Barge en na de markeverdeling tot het Smeulveen c.q. Klazienaveen. Dit deel zal hier niet nader worden besproken. De gebieden die wel deel uitmaken van het buitengebied, behoorden oorspronkelijk toe aan de marke van Emmen en Westenesch en na de markeverdeling tot de veenkolonie Emmer Erfscheidenveen.

Het gebied is vanuit twee kanten aan snee gebracht. Het 4^e blok of Noordelijke blokplaatsen genoemd en het 15^e blok of oostelijke blokplaatsen genoemd (zie kaart 1910) zijn vanuit Verlengde Scholtenskanaal aan snee gebracht. Het Verlengde Scholtenskanaal, dat tot 1935 met Kanaal D en Kanaal F wordt aangeduid, sloot aan op Kanaal B van Emmer-Erfscheidenveen. Het 16^e blok of westelijke blokplaatsen genoemd waterde af via Kanaal E en G, die weer aansloten op kanaal B en, via een verbinding door de 'vooraf', Kanaal A.

Het Verlengde Scholtenskanaal was al in 1904 tot de Willemsvaart gereed. Daarentegen zijn Kanaal E en G pas in de periode 1910 – 1935 gegraven. De kaart van 1935 laat dan ook goed zien dat het veen bij het Verlengde Scholtenskanaal al vrijwel geheel was afgegraven en de dalgronden al voornamelijk in agrarisch gebruik waren, terwijl de vervening in het 16^e blok nog in volle gang was. De waterstructuur is tot op de dag van vandaag nog gaaf aanwezig. In de periode 1965 – 1975 is wel de directe aansluiting van het Verlengde Scholtenskanaal met Kanaal A als gevolg van de wegconstructie verdwenen en is een klein stukje van het kanaal gedempt. Hoewel enkele wijken gedeeltelijk zijn gedempt is het historische patroon toch nog goed herkenbaar.

Normaal gesproken zijn er nogal wat bruggen nodig bij het enkel kanaal systeem, namelijk voor iedere plaats één. Bij het Verlengde Scholtenskanaal is echter aan de overzijde van het kanaal een tweede pad c.q. weg over de kopeinden aangelegd. De plaatsen zijn vervolgens met elkaar verbonden door middel van draaibruggen over de wijken. In de 2^e helft van de vorige eeuw zijn deze draaibruggen vervangen door dammen. De wegen werden bovendien steeds korter naarmate er bebouwing in de loop van de vorige eeuw verdween. Anno 2005 zijn er bij de kruising met Westelijke Doorsnee NZ c.q. Verlengde Eerste groene Dijk nog twee stukjes weg.

Afb. 38 Kaart 1965



Afb. 39 Kaart 1975



Afb. 40 Kaart 2005

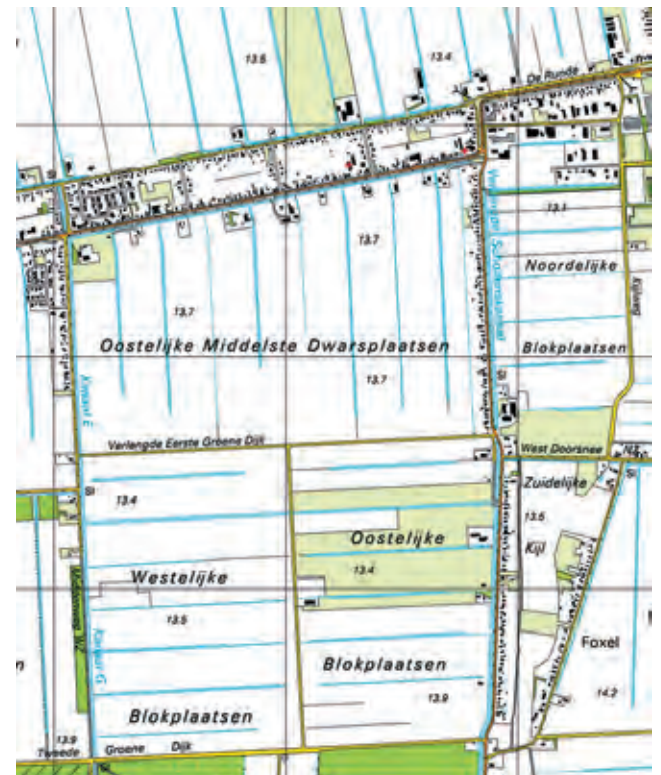

Enkele paden zijn met de vervening verlegd. Zo liep er in 1904 een weg langs de Ronde richting het noorden. Tijdens de vervening is deze gedeeltelijk verdwenen en gedeeltelijk verplaatst naar de oostkant van het Verlengde Scholtenskanaal. Aan de westkant van dit kanaal lag in 1904 al een weg. De Verlengde Tweede Groene Dijk en de weg Maneschijn die tussen de Eerste en de Tweede Verlengde Groene Dijk lag er al in 1904. De Verlengde Eerste Groene Dijk is in de periode 1955 – 1965 over de noordgrens van het oostelijke blok aangelegd waarna het vervolgens in de periode

1965 – 1975 westwaarts is verbonden met de toen al bestaande Eerste Groene Dijk. Al met al is het orthogonale wegenpatroon dat zo karakteristiek is voor de grootschalige verveningen nog herkenbaar aanwezig.

In de twee gebieden die vanuit het Verlengde Scholtenskanaal zijn verveend, zijn aan de landkant lang behuizingen blijven bestaan. Vooral in de Oostelijke blokplaatsen zijn pas na 1965 het aantal behuizingen afgenomen. In de noordelijke blokplaatsen is aan de landkant bebouwing direct bij

de kruising tot op de dag van vandaag blijven staan. Bijzondere vermelding verdient de bebouwing langs de westzijde van het Verlengde Scholtenskanaal bij de Noordelijke blokplaatsen. De kaart van 1910 geeft namelijk aan dat hier sprake is van een smal, te weten het 5^e, blok waar in die tijd ook al bebouwing op regelmatige afstand van elkaar stond. Al in 1935 was deze strook al getransformeerd in een dicht bebouwingslint.

De westelijke blokplaatsen (16^e blok) was tijdens de vervening bebouwd, een karakteristiek dat afwijkt van de gebruikelijke enkel kanaal systemen. Een mogelijke verklaring is dat er al een wegen lagen bij de Westelijke en Oostelijke blokplaatsen voordat het gebied via Kanaal E en G op Kanaal A werd aangesloten. Met uitzondering van één schuur is al deze bebouwing, zoals gebruikelijk, verdwenen. Al met al is de karakteristieke landkant met geen of enkele boerderijen goed herkenbaar. Datzelfde geldt voor de burgerbebouwing die hier in alle gevallen aan de andere kant (kant van de doorgaande weg) staat. De zo karakteristieke lijnvormige groenstructuur, bestaande uit bomenrij langs één of beide zijden van de hoofdweg is hier goed aanwezig. Wel is de oorspronkelijke bomenrij langs de kanaalzijde van de Verlengde Scholtenskanaal OZ bij Foxel vervangen door een rij iepen. Ook is aan de bebouwingszijde van deze weg de rij eiken vrijwel verdwenen.

De visuele karakteristieken van de grootschalige ontginningen, te weten de robuuste open ruimtes en lange zichtlijnen is hier nog zeer gaaf aanwezig. De grote ruimtes worden bovendien omzoomd door de groene linten met burgerbebouwing. Ten zuiden van het gebied, in dat deel dat niet tot het buitengebied behoort, zijn bosstroken aangeplant waardoor de openheid nu ais beperkt tot dat gedeelte dat tot het buitengebied wordt gerekend.



Afb. 41 Zicht vanaf Verl. Scholtenskanaal OZ op de Hondsrug