

NOTITIE

Onderwerp: Vormvrije m.e.r.-beoordeling woningbouwontwikkeling Vaart NZ 85, Nieuw-Amsterdam

Auteur: Simone van Capelle

Datum: Februari 2020

1. INLEIDING

Voorliggende notitie berekening heeft betrekking op de bedrijfslocatie en aangrenzend groenperceel aan de Vaart NZ 85 in Nieuw-Amsterdam (gemeente Emmen). Het voornemen is om de locatie te herontwikkelen met woningbouw. Ter plaatse worden de bestaande bedrijfsbebouwing (tankstation met garage) en verharding verwijderd en worden appartementen en twee-onder-een-kapwoningen gerealiseerd. Daarnaast wordt een bestaand woonperceel (Snikke 8) vergroot.

In afbeelding 1 is een luchtfoto van de huidige situatie opgenomen.

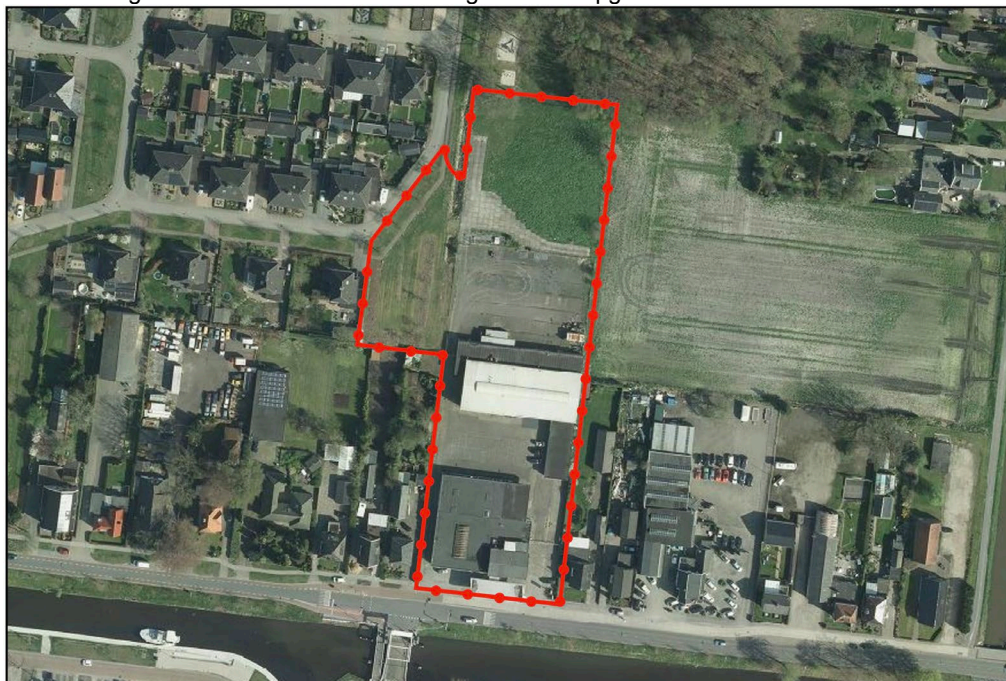

Afbeelding 1: Huidige situatie projectgebied (Bron: Provincie Drenthe)

De voorgenomen ontwikkeling is niet in overeenstemming met het geldende bestemmingsplan. Een herziening van het bestemmingsplan is noodzakelijk. Vanuit het ruimtelijke spoor is vanwege de aard en omvang een vormvrije toets aan het Besluit Milieueffectrapportage noodzakelijk. Voorliggende notitie voorziet hierin.

Eerst wordt een nadere toelichting op de M.e.r.-beoordeling gegeven.

M.e.r.-beoordeling

De milieueffectrapportage is een wettelijk instrument met als doel het aspect milieu een volwaardige plaats in de integrale ruimtelijke afweging te geven. Een bestemmingsplan kan op drie manieren met milieueffectrapportage in aanraking komen:

- Op basis van artikel 7.2a, lid 1 Wm (als wettelijk plan);
Er ontstaat een m.e.r.-plicht wanneer er een passende beoordeling op basis van art. 2.8, lid 1 Wet natuurbescherming nodig is.
- Op basis van het Besluit milieueffectrapportage (bestemmingsplan in kolom 3);
Er ontstaat een m.e.r.-plicht voor die activiteiten en gevallen uit de onderdelen C en D van de bijlage van dit besluit waar het bestemmingsplan genoemd is in kolom 3 (plannen).
- Op basis van het Besluit milieueffectrapportage (bestemmingsplan in kolom 4);
Er ontstaat een m.e.r.- (beoordelings)plicht voor die activiteiten en gevallen uit de onderdelen C en D van de bijlage van dit besluit waar het bestemmingsplan genoemd is in kolom 4 (besluiten).

Passende beoordeling

Bij het opstellen van een bestemmingsplan beziet het bevoegd gezag in de zogenoemde 'voortoets' of een passende beoordeling van dat plan moet worden gemaakt. Dit is het geval indien de waarschijnlijkheid of het risico bestaat dat het plan – al dan niet in combinatie met andere plannen of projecten – significante gevolgen heeft voor één of meerdere Natura 2000-gebieden. Dat risico bestaat volgens het Hof van Justitie van de Europese Unie, wanneer deze gevolgen op grond van objectieve gegevens niet op voorhand kunnen worden uitgesloten.

Een uitzondering op de verplichting om een passende beoordeling op te stellen is neergelegd in artikel 2.8, lid 1 Wnb. Ingeval het plan een herhaling of voortzetting is van een plan of project waarvoor reeds eerder een passende beoordeling is gemaakt, kan ingevolge dat artikel lid een nieuwe passende beoordeling achterwege blijven, voor zover deze redelijkerwijs geen nieuwe gegevens of inzichten kan opleveren omtrent de significante gevolgen ervan. De plan-m.e.r. die voor bestemmingsplannen is gekoppeld aan het opstellen van een passende beoordeling is in deze situatie ook niet nodig. Feitelijk is er dan al een – nog steeds actuele – passende beoordeling aanwezig, die aantoont dat schadelijke effecten als gevolg van het plan zijn uitgesloten.

Significantie

Bij de voortoets draait het om de vraag of sprake kan zijn van significante gevolgen. De significantie van de gevolgen voor een gebied van een plan wordt afgezet tegen de instandhoudingsdoelstellingen van een Natura 2000-gebied. Deze zijn neergelegd in het aanwijzingsbesluit en zijn uitgewerkt in het beheerplan voor dat gebied. Wanneer een plan gevolgen heeft voor het gebied, maar de instandhoudingsdoelstellingen daarvan niet in gevaar brengt, zijn significante gevolgen uitgesloten. Omgekeerd moet een plan dat de instandhoudingsdoelstellingen van het betrokken gebied in gevaar dreigt te brengen, noodzakelijkerwijs worden beschouwd als een plan dat significante gevolgen kan hebben. De significantie van de gevolgen moet met name worden beoordeeld in het licht van de specifieke milieukeurmerken en omstandigheden van het gebied waarop het plan betrekking heeft.

In hoeverre stikstofdepositie voor significante gevolgen op Natura 2000-gebieden kan zorgen, wordt bepaald door te bezien of de ontwikkelingen die het plan mogelijk maakt tot een toename van de depositie leiden. Van plannen, die ten opzichte van de feitelijke situatie op het referentiemoment geen toename van de stikstofdepositie veroorzaken op Natura 2000-gebieden met stikstofgevoelige habitats, waarvan de kritische depositiewaarde (KDW) wordt overschreden, zijn significante gevolgen met zekerheid uit te sluiten. In dit geval hoeft geen passende beoordeling te worden opgesteld. Als uit de voortoets blijkt dat de realisatie van de in het plan opgenomen ontwikkelingsmogelijkheden wel leidt tot een toename van stikstofdepositie op één of meer in het kader van Natura 2000 beschermde stikstofgevoelige habitats, waarvan de KDW al wordt overschreden of door de toename van de stikstofdepositie kan worden overschreden, moet het bevoegd gezag wel een passende beoordeling opstellen. In een passende beoordeling kan als maatregel en onder voorwaarden externe saldering worden toegepast.

Zoals uit hoofdstuk 3 van deze notitie blijkt heeft de voorgenomen ontwikkeling geen dusdanige milieugevolgen die het opstellen van een passende beoordeling noodzakelijk maken. Van een directe m.e.r.-plicht op basis van artikel 7.2a, lid 1 Wm is in voorliggend geval dan ook geen sprake.

Besluit milieueffectrapportage (Besluit MER)

Op grond van hoofdstuk 7 van de Wet milieubeheer moet bij initiatieven voor (het wijzigen van) bepaalde activiteiten worden beoordeeld of er sprake is van milieueffecten. In gevallen dat een besluit of plan betrekking heeft op activiteiten die voorkomen op de C- of D-lijst van het Besluit milieueffectrapportage (Besluit MER) moet bepaald worden welke procedure doorlopen moet worden om mogelijke milieueffecten te beoordelen.

In het Besluit m.e.r. neemt het bestemmingsplan een bijzondere positie in, want het kan namelijk tegelijkertijd opgenomen zijn in zowel kolom 3 als in kolom 4 van het Besluit m.e.r. Of het bestemmingsplan in deze gevallen voldoet aan de definitie van het plan uit kolom 3 of aan de definitie van het besluit uit kolom 4 is afhankelijk van de wijze waarop de activiteit in het bestemmingsplan wordt bestemd. Als voor de activiteit eerst één of meerdere uitwerkings- of wijzigingsplannen moeten worden vastgesteld dan is sprake van 'kaderstellend voor' en voldoet het bestemmingsplan aan de definitie van het plan. Is de activiteit geheel of gedeeltelijk als eindbestemming opgenomen voldoet het aan de definitie van het besluit.

Een belangrijk element in het Besluit m.e.r. is het (in feite) indicatief maken van de gevalsdefinities (de drempelwaarden in kolom 2 in de D-lijst). Dit betekent dat het bevoegd gezag meer moet doen dan onder de oude regelgeving. Kon vroeger worden volstaan met de mededeling in het besluit dat de omvang van de activiteit onder de drempelwaarde lag en dus geen m.e.r. (beoordeling) noodzakelijk was, onder de nu geldende regeling moet een motivering worden gegeven. Voor deze toets wordt de term vormvrije m.e.r.-beoordeling gehanteerd.

Het realiseren van woningen is niet als activiteit opgenomen in de C-lijst van het Besluit MER. In de D-lijst de volgende activiteit opgenomen: 'De aanleg, wijziging of uitbreiding van een stedelijk ontwikkelingsproject met inbegrip van de bouw van winkelcentra of parkeerterreinen'. Het realiseren van woningen is als een stedelijk ontwikkelingsproject aan te merken, waardoor toetsing aan de drempelwaarden dient plaats te vinden. De drempelwaarden zijn ten aanzien van de hiervoor genoemde activiteit als volgt:

1. een oppervlakte van 100 hectare of meer,
2. een aaneengesloten gebied en 2.000 of meer woningen omvat, of
3. een bedrijfsvloeroppervlakte van 200.000 m² of meer.

In voorliggend geval is geen sprake van het realiseren van 2.000 of meer woningen en wordt de oppervlakte van 100 hectare niet overschreden. Het projectgebied bedraagt namelijk circa 1,2 hectare. Daarnaast gaat het niet om 2.000 woningen, maar slechts 20 woningen. Desalniettemin dient, gelet op de aard en omvang van het project, wel een vormvrije m.e.r.-beoordeling te worden uitgevoerd. Voorliggende oplegnotitie voorziet hierin.

Inhoud en doel van de vormvrije m.e.r.-beoordeling

Inhoudelijk gaat de vormvrije m.e.r.-beoordeling in op de *mogelijke belangrijke nadelige gevolgen voor het milieu* als gevolg van het initiatief. Deze belangrijke nadelige gevolgen worden beoordeeld aan de hand van de selectiecriteria opgesomd in Bijlage III van de EEG-richtlijn Milieueffectbeoordeling, die drie hoofdthema's noemt met bijbehorende subcriteria. Hierna is de Selectiecriteria Europese richtlijn opgenomen.

Selectiecriteria Europese richtlijn

1. Kenmerken van de activiteiten

Bij activiteiten met mogelijke significante negatieve milieueffecten moeten de volgende aspecten in het bijzonder in overweging worden genomen:

- de omvang van het project/de activiteit;
- de cumulatie met andere projecten;
- het gebruik van natuurlijke hulpbronnen;
- de productie van afvalstoffen;
- verontreiniging en hinder;
- risico op ongevallen, specifiek met gevaarlijke stoffen of technologieën.

2. Plaats van de activiteiten

De locatie van een project/activiteit bepaalt mede de impact van dit project. Daarom moet de kwetsbaarheid van een gebied waar het project invloed op heeft in de beoordeling worden betrokken. In het bijzonder moet in overweging worden genomen:

- het bestaande gebruik;
- de relatieve rijkdom aan natuurlijke hulpbronnen van het gebied, specifiek de kwaliteit en het regeneratievermogen ervan;
- het opnamevermogen/de gevoeligheid van het natuurlijk milieu met in het bijzonder aandacht voor de volgende gebieden:
 - wetlands;
 - kustgebieden;
 - berg- en bosgebieden;
 - reservaten en natuurparken;
 - gebieden die in de wetgeving van de lidstaten zijn aangeduid of door die wetgeving worden beschermd;
 - speciale beschermingszones, door de aangewezen krachtens Richtlijn 79/409/EEG en Richtlijn 92/43/EEG;
 - gebieden waarin de bij communautaire wetgeving vastgestelde normen inzake milieukwaliteit reeds worden overschreden;
 - gebieden met een hoge bevolkingsdichtheid;
 - landschappen van historisch, cultureel of archeologisch belang.

3. Kenmerken van het potentiële effect

In samenhang met de kenmerken en de locatie van de activiteiten/projecten moet bij potentiële effecten van een project in het bijzonder het volgende in overweging worden genomen:

- het bereik van het effect (geografische zone en grootte van de getroffen bevolking);
- het grensoverschrijdend karakter van het effect;
- de orde van grootte en de complexiteit van het effect;
- de waarschijnlijkheid van het effect;
- de duur, de frequentie en de omkeerbaarheid van het effect.

Het doel van de notitie is om op objectieve wijze informatie over mogelijke, relevante milieugevolgen van het project te verzamelen en te presenteren.

Betrokken partijen

Bij het project zijn diverse partijen betrokken, waaronder de gemeente Emmen, provincie Drenthe en waterschap Vechtstromen. Voor het vaststellen van het bestemmingsplan is de gemeenteraad van Emmen het bevoegd gezag.

Daarnaast worden de provincie Drenthe, het waterschap Vechtstromen en eventueel andere vooroverlegpartners gedurende het proces bij het project betrokken en zal het bestemmingsplan in het kader van het wettelijk vooroverleg (artikel 3.1.1. Bro) naar deze partijen worden toegezonden.

Relatie met (nog te nemen) besluiten

Geen relatie met (nog te nemen) besluiten bekend.

Leeswijzer

In hoofdstuk 2 wordt het voornemen beschreven. Daarbij komen aanleiding, achtergronden en uitgangspunten aan bod. Hoofdstuk 3 gaat in op de plaats van het plan. Hoofdstuk 4 gaat in op de kenmerken van het potentiële effect. In hoofdstuk 5 is de conclusie opgenomen.

2. KENMERKEN VAN DE PROJECTEN

Bij activiteiten met mogelijke significante negatieve milieueffecten moeten de volgende aspecten in het bijzonder in overweging worden genomen:

- de omvang van het project/de activiteit;
- de cumulatie met andere projecten;
- het gebruik van natuurlijke hulpbronnen;
- de productie van afvalstoffen;
- verontreiniging en hinder;
- risico op ongevallen, specifiek met gevaarlijke stoffen of technologieën.

De omvang van het project/de activiteit

Het voornemen heeft betrekking op een bedrijfslocatie aan de Vaart NZ 85 en de aansluitende groen- en verkeersbestemmingen. De bestaande bebouwing wordt vervangen door 10 twee-onder-een-kapwoningen en 10 appartementen. Tevens wordt een bestaand woonperceel (noordwesten projectgebied) vergroot en worden de bijbehorende voorzieningen aangebracht. In de volgende afbeelding is een impressie van de gewenste inrichting weergegeven.



Afbeelding 2: Impressie inrichting van het projectgebied (Bron: CO Architecten)

De cumulatie met andere projecten;

In de omgeving van het projectgebied zijn geen andere (grootschalige) ontwikkelingen bekend die van belang kunnen zijn in het kader van voorgenomen ontwikkeling. Er is dan ook geen sprake van cumulatie.

Het gebruik van natuurlijke hulpbronnen;

De ontwikkeling van de voorziene activiteiten legt geen bijzonder beslag op natuurlijke hulpbronnen. Tijdens het bouw- en woonrijp maken is grondverzet nodig. Tijdens de gebruiksfase zullen elektriciteit en water nodig zijn. De gewenste woningen worden gasloos gebouwd, conform de Wet Voortgang Energietransitie.

De productie van afvalstoffen;

De productie van afvalstoffen betreft voor de beoogde woningen uitsluitend de productie van huishoudelijke afvalstoffen. Deze worden zoveel mogelijk gescheiden om nuttige afvalstoffen op eenvoudige wijze te kunnen inzamelen en vervolgens te verwerken/recyclen. Er is geen sprake van de productie van gevaarlijk afval.

Verontreiniging en hinder;

In de aanlegfase kan sprake zijn van tijdelijke verkeers- en geluidhinder van bouwverkeer en bouwwerkzaamheden op locatie. Het gaat dan om geluid en stof afkomstig van de bouwplaats en het bouwverkeer dat van en naar het projectgebied beweegt. Na afronding van de bouwwerkzaamheden zal de genoemde tijdelijke hinder volledig vervallen. Het aspect tijdelijke hinder leidt niet tot mogelijk belangrijke milieugevolgen.

In de gebruiksfase zullen ten gevolge van de activiteiten geen nadelige effecten op het milieu en de omgeving plaatsvinden. Woningen worden namelijk niet gezien als milieubelastende functies. Zoals in hoofdstuk 3 en 4 wordt geconstateerd is geen sprake van een onevenredige aantasting van beschermende natuurgebieden en/of het woon- en leefklimaat ter plaatse.

3. PLAATS VAN DE PROJECTEN

De locatie van een project/activiteit bepaalt mede de impact van dit project. Daarom moet de kwetsbaarheid van een gebied waar het project invloed op heeft in de beoordeling worden betrokken. In het bijzonder moet in overweging worden genomen:

- het bestaande gebruik;
- de relatieve rijkdom aan natuurlijke hulpbronnen van het gebied, specifiek de kwaliteit en het regeneratievermogen ervan;
- het opnamevermogen/de gevoeligheid van het natuurlijk milieu met in het bijzonder aandacht voor de volgende gebieden:
 - wetlands;
 - kustgebieden;
 - berg- en bosgebieden;
 - reservaten en natuurparken;
 - gebieden die in de wetgeving van de lidstaten zijn aangeduid of door die wetgeving worden beschermd;
 - speciale beschermingszones, door de aangewezen krachtens Richtlijn 79/409/EEG en Richtlijn 92/43/EEG;
 - gebieden waarin de bij communautaire wetgeving vastgestelde normen inzake milieukwaliteit reeds worden overschreden;
 - gebieden met een hoge bevolkingsdichtheid;
 - landschappen van historisch, cultureel of archeologisch belang.

Het bestaande gebruik

Het projectgebied ligt geheel binnen grondgebied van de gemeente Emmen, in de kern Nieuw-Amsterdam. Het gaat in dit geval om een herontwikkeling van een binnenstedelijke locatie (inbreidingslocatie). Op de bestaande bedrijfslocatie bevindt zich bedrijfsbebouwing. Deze bestaande bebouwing zal ten behoeve van het voornemen worden gesloopt.

De relatieve rijkdom aan natuurlijke hulpbronnen van het gebied, specifiek de kwaliteit en het regeneratievermogen ervan

De locatie heeft geen bijzondere rijkdom aan natuurlijke hulpbronnen.

Het opnamevermogen/de gevoeligheid van het natuurlijk milieu (natuur, ecologie, archeologie en cultuurhistorie)

Het projectgebied betreft, zoals reeds vermeld, een binnenstedelijke locatie in de kern Nieuw-Amsterdam. Hieronder wordt per thema ingegaan op mogelijke aanwezige waarden in het projectgebied.

Ecologie

Door Natuurbank Overijssel is ter plaatse een ecologisch onderzoek uitgevoerd¹, waarbij getoetst is aan de gebiedsbescherming en soortenbescherming. De belangrijkste conclusies zijn hierna opgenomen.

Soortenbescherming

Het projectgebied behoort vermoedelijk tot functioneel leefgebied van verschillende vogel-, amfibieën-, vleermuis- en grondgebonden zoogdiersoorten. Voorgenoemde soorten benutten het projectgebied hoofdzakelijk als foerageergebied, maar mogelijk bezetten grondgebonden zoogdieren er een rust- en/of voortplantingsplaats.

Vleermuizen en vogels bezetten geen verblijfplaats of voortplantingslocatie in het projectgebied en amfibieën bezetten er eveneens geen (winter)rustplaats.

Voor de beschermde grondgebonden zoogdiersoorten, die een rust- en/of voortplantingslocatie in het plangebied bezetten, geldt een vrijstelling van de verbodsbepalingen 'doden en verwonden' en het 'beschadigen en vernielen van rust- en voortplantingslocaties'. Deze vrijstelling is van toepassing, omdat sprake is van een ruimtelijke ontwikkeling. De functie van het projectgebied als foerageergebied is voor de in het projectgebied voorkomende amfibieën-, vogel- en grondgebonden zoogdiersoorten niet beschermd.

Door het uitvoeren van de voorgenomen activiteiten, wordt de functie van het projectgebied als foerageergebied voor de meeste soorten niet aangetast. Het projectgebied betreft geen essentieel foerageergebied voor vleermuizen. De voorgenomen activiteiten leiden niet tot wettelijke consequenties in het kader van soortbescherming.

Er hoeft geen nader onderzoek uitgevoerd te worden of ontheffing of vergunning aangevraagd te worden. Op basis van de Wnb is echter altijd de algemene zorgplicht van toepassing, die inhoudt dat een ieder voldoende zorg in acht neemt voor alle inheemse dieren en planten en hun directe leefomgeving.

¹ Quickscan Natuurwaardenonderzoek Vaart Noordzijde 85 te Nieuw-Amsterdam (projectnr. 2266, versie 1.0, 18 december 2019).

Concreet betekent dit dat bij (ruimtelijke) ingrepen gezorgd moet worden dat dieren niet verstoord of gedood worden en dat planten niet zomaar verplant worden.

Ook dient gelet te worden op bijvoorbeeld broedende vogels, de voortplantingsperiode van amfibieën en de zoogperiode van zoogdieren. Daarbij geldt voor alle bouwactiviteiten dat voorzorgsmaatregelen genomen dienen te worden, waardoor:

- de aanvang van de werkzaamheden buiten het broedseizoen (globaal van half maart tot begin augustus) dient plaats te vinden;
- een week voor de werkzaamheden beginnen, het projectgebied kort gemaaid dient te worden, zodat het ongeschikt wordt voor kleine zoogdieren en deze de kans krijgen om te vluchten;
- (wortel)schade aan de (oude) bomen wordt voorkomen en geen graafwerkzaamheden binnen de kroonprojectie van deze oude bomen kan plaatsvinden.

Gebiedsbescherming

Natura 2000-gebieden:

Natura 2000 is een samenhangend netwerk van natuurgebieden in Europa. Natura 2000 bestaat uit gebieden die zijn aangewezen in het kader van de Europese Vogelrichtlijn (79/409/EEG) en gebieden die zijn aangemeld op grond van de Europese Habitatrichtlijn (92/43/EEG). Deze gebieden worden in Nederland op grond van de Wet natuurbescherming (Wnb) beschermd. Nederland zal aan de hand van een vergunningenstelsel de zorgvuldige afweging waarborgen rond projecten die gevolgen kunnen hebben voor Natura 2000-gebieden. Deze vergunningen worden verleend door de provincies of door de Minister van EZ.

Het projectgebied ligt niet binnen of nabij een Natura 2000-gebied. Het dichtstbijzijnde Natura 2000-gebied 'Bargerveen' ligt op circa 9,1 kilometer afstand van het projectgebied. In dit geval is er door BJZ.nu een Aerius-berekening 2019A uitgevoerd teneinde de gevolgen van de ontwikkeling ten opzichte van het Natura 2000-gebied in beeld te brengen².

Uit de Aerius-berekening volgt dat voor zowel de aanlegfase als de gebruiksfase geen sprake is van rekenresultaten hoger dan 0,00 mol/ha/j. Er is daarmee geen sprake van een stikstofdepositie met significant negatief effect op Natura 2000-gebieden. Het project is in het kader van de Wet natuurbescherming, ten aanzien van de effecten van stikstofdepositie op Natura 2000-gebieden, niet vergunningsplichtig.

Natuurnetwerk Nederland:

Het Natuurnetwerk Nederland (NNN) is de kern van het Nederlands natuurbeleid. Het NNN is in provinciale structuurvisies uitgewerkt. In of in de directe nabijheid van het NNN geldt het 'nee, tenzij'- principe. In principe zijn er geen ontwikkelingen toegestaan als zij de wezenlijke kenmerken of waarden van het gebied aantasten.

Het dichtstbijzijnde gebied dat is aangewezen als NNN is gelegen op circa 1,9 kilometer afstand van het projectgebied. Gezien de onderlinge afstand en de aard en omvang van de ontwikkeling, wordt gesteld dat er geen sprake is van aantasting van de wezenlijke kenmerken en waarden van het NNN.

Stikstofdepositie

De Programmatische Aanpak Stikstof (PAS) is naar aanleiding van de recente uitspraak van de Raad van State (29 mei 2019) niet meer bruikbaar. Het aspect stikstofdepositie dient daarom ten aanzien van Natura 2000-gebieden nader te worden onderzocht. Projecten die stikstofuitstoot met zich meebrengen door een aanleg- en/of bouwfase of door verkeersbewegingen dienen te worden onderzocht. In voorliggend geval is uit de reeds vermelde Aerius-berekening gebleken dat geen sprake is van negatieve effecten ten aanzien van Natura 2000 gebieden.

Cultuurhistorie

In het gebied zijn geen cultuurhistorische elementen aanwezig. Ook in de directe omgeving zijn geen cultuurhistorische objecten aanwezig, waarop het plan invloed zou kunnen hebben.

Archeologie

Op basis van de archeologische beleidskaart geldt ter plaatse van het projectgebied sprake is van een lage verwachting. Ter plaatse wordt de kans op het aantreffen van archeologische sporen klein geacht: er is hier geen sprake van concreet aanwijsbare vindplaatsen en de kans op het aantreffen van sporen en vondsten is klein. Het gebied is dan ook vrijgesteld voor archeologisch onderzoek. Voor de werkzaamheden die gaan plaatsvinden binnen het projectgebied is dan ook geen nader onderzoek noodzakelijk.

2 Aerius-berekening Vaart NZ 85, Nieuw-Amsterdam (februari 2020).

4. KENMERKEN VAN HET POTENTIELE EFFECT

In samenhang met de kenmerken en de locatie van de activiteiten/projecten moet bij potentiële effecten van een project in het bijzonder het volgende in overweging worden genomen:

- het bereik van het effect (geografische zone en grootte van de getroffen bevolking);
- het grensoverschrijdend karakter van het effect;
- de orde van grootte en de complexiteit van het effect;
- de waarschijnlijkheid van het effect;
- de duur, de frequentie en de omkeerbaarheid van het effect.

Het bereik van het effect (geografische zone en grootte van de getroffen bevolking)

Relevante milieuaspecten zijn verkeer, geluid, luchtkwaliteit, geur, water, ecologie, externe veiligheid en stikstof. De effecten van de hiervoor genoemde aspecten zijn lokaal van aard.

Verkeer

Ten behoeve van het voornemen is een notitie ten aanzien van het verkeer³ opgesteld. Gesteld wordt dat het voornemen geen onaanvaardbare negatieve effecten hebben op het omliggende verkeersnetwerk, daarentegen is sprake van een verbetering van de verkeerssituatie indien een circulatie wordt toegepast (westen: inrit, oosten: uitrit). De circulatie wordt toegepaste en de aanbeveling en de aandachtspunten die daarnaast binnen de notitie worden vermeld worden waar mogelijk meegenomen. Het effect van de voorgenomen ontwikkeling op de verkeerssituatie wordt dan ook ingeschaald op positief.

Geluid

Woningen zijn niet opgenomen in de VNG-uitgave, omdat woningen in beginsel niet aan te merken zijn als milieubelastende objecten. Echter zal wel sprake zijn van enig geluid als gevolg van de woonfuncties (leefgeluiden), hiervoor gelden echter geen normen. Het effect van de voorgenomen ontwikkeling op de geluidssituatie wordt ingeschaald op neutraal.

Luchtkwaliteit

De ontwikkeling draagt in niet betekende mate bij aan de luchtkwaliteit. Ten aanzien van luchtkwaliteit is dan ook sprake van een neutraal effect.

Geur

In voorliggend geval worden geen geurbelastende objecten gerealiseerd. Het effect van de voorgenomen ontwikkeling ten aanzien van geur wordt ingeschaald op neutraal.

Ecologie

Zoals eerder vermeld wordt de functie van het projectgebied als foerageergebied voor de meeste soorten niet aangetast. Het projectgebied betreft tevens geen essentieel foerageergebied voor vleermuizen. De voorgenomen activiteiten leiden niet tot wettelijke consequenties in het kader van soortbescherming.

Op basis van de Wnb is altijd de algemene zorgplicht van toepassing, waardoor bij (ruimtelijke) ingrepen gezorgd moet worden dat dieren niet verstoord of gedood worden en dat planten niet zomaar verplant worden. Ook dient gelet te worden op bijvoorbeeld broedende vogels, de voortplantingsperiode van amfibieën en de zoogperiode van zoogdieren. Daarbij geldt voor alle bouwactiviteiten dat voorzorgsmaatregelen genomen dienen te worden, waardoor:

- de aanvang van de werkzaamheden buiten het broedseizoen (globaal van half maart tot begin augustus) dient plaats te vinden;
- een week voor de werkzaamheden beginnen, het projectgebied kort gemaaid dient te worden, zodat het ongeschikt wordt voor kleine zoogdieren en deze de kans krijgen om te vluchten;
- (wortel)schade aan de (oude) bomen wordt voorkomen en geen graafwerkzaamheden binnen de kroonprojectie van deze oude bomen kan plaatsvinden.

Tevens is uit de eerder vermelde stikstofberekening gebleken dat geen sprake is van een stikstofdepositie met significant negatief effect op Natura 2000-gebieden. Tot slot is gesteld dat geen sprake is van aantasting van de wezenlijke kenmerken en waarden van het NNN. Het effect van de voorgenomen ontwikkeling ten aanzien van ecologie kan daarom worden ingeschaald op neutraal.

3 Verkeersadvies Vaart Noordzijde 85 Nieuw-Amsterdam (documentnummer: N01-D01-31092193-sws2, definitief/01 18 december 2019).

Stikstofdepositie

Nogmaals wordt vermeld dat uit de eerder vermelde Aerius-berekening is gebleken dat er, zowel in de aanleg- als gebruiksfase, geen sprake is van negatieve effecten ten aanzien van Natura 2000-gebieden. Het effect van de voorgenomen ontwikkeling ten aanzien van stikstofdepositie wordt ingeschaald op neutraal.

Externe veiligheid

Binnen het projectgebied wordt geen gebruik gemaakt van gevaarlijke stoffen. Het effect van de voorgenomen ontwikkeling ten aanzien van externe veiligheid is neutraal.

Water

Het projectgebied is niet gelegen in een grondwaterbeschermings-, intrek- of waterwingebied. Er is sprake van het gebruik van duurzame, niet-uitloobbare bouwmaterialen, zodat diffuse verontreinigingen worden voorkomen. Het hemelwater wordt op een adequate wijze geïnfiltreerd en het afvalwater wordt afgevoerd via het rioleringsstelsel van de bestaande woningen in het noordwesten (noorden projectgebied) en het gemeentelijk rioleringsstelsel (zuiden projectgebied). In het kader van de normale procedure is begin februari 2020 contact geweest met Waterschap Vechtstromen. Het waterschap heeft op 7 februari 2020 aangegeven akkoord te zijn met de voorgenomen ontwikkeling. Opgemerkt wordt nog dat indien een vergunning noodzakelijk blijkt, deze zal worden aangevraagd. Het effect van de voorgenomen ontwikkeling op de waterhuishouding wordt ingeschaald op neutraal.

Het grensoverschrijdend karakter van het effect

De effecten hebben geen landsgrensoverschrijdend karakter.

De orde van grootte en de complexiteit van het effect

De mogelijke beperkte effecten die als gevolg van het plan voor het aspect ecologie optreden, zijn niet complex.

De waarschijnlijkheid van het effect

Het optreden van de mogelijke beperkte effecten is waarschijnlijk, echter met inbegrip van voorgestelde maatregelen zijn geen significante negatieve effecten te verwachten.

De duur, de frequentie en de omkeerbaarheid van het effect

Zoals reeds vermeld zijn geen negatieve effecten te verwachten, waardoor dit niet van toepassing is.

Cumulatie van effecten met effecten van andere bestaande en/of goedgekeurde projecten

In de omgeving van het projectgebied zijn geen (grootschalige) ontwikkelingen gepland/bekend welke in vergelijkbare effecten veroorzaken als de voorgenomen ontwikkeling. Cumulatie is daarom niet aan de orde.

Maatregelen ter vermindering van potentiële effecten (samenvattend)

De milieueffecten van de ontwikkeling van het projectgebied kunnen niet geheel worden voorkomen. De mate waarin de milieueffecten optreden kan wel gemitigeerd worden. De milieueffecten zijn zodanig ingeschat dat, met uitzondering van het aspect ecologie, mitigerende maatregelen niet noodzakelijk worden geacht.

Ecologie (mitigerend)

Tijdens de uitvoering van het voornemen kan flora en fauna hinder ondervinden. In het kader van de zorgplicht wordt geadviseerd om er bij (ruimtelijke) ingrepen voor te zorgen dat dieren niet verstoord of gedood worden en dat planten niet zomaar verplant worden. Ook moet gelet worden op bijvoorbeeld broedende vogels, de voortplantingsperiode van amfibieën en de zoogperiode van zoogdieren. Daarbij geldt voor alle bouwactiviteiten dat voorzorgsmaatregelen genomen dienen te worden, waardoor:

- de aanvang van de werkzaamheden buiten het broedseizoen (globaal van half maart tot begin augustus) dient plaats te vinden;
- een week voor de werkzaamheden beginnen, het projectgebied kort gemaaid dient te worden, zodat het ongeschikt wordt voor kleine zoogdieren en deze de kans krijgen om te vluchten;
- (wortel)schade aan de (oude) bomen wordt voorkomen en geen graafwerkzaamheden binnen de kroonprojectie van deze oude bomen kan plaatsvinden.

5. CONCLUSIE

De vormvrije m.e.r.-beoordeling maakt duidelijk dat de milieueffecten als gevolg van de voorgenomen ontwikkeling beperkt zijn en dat er geen sprake is van een bijzondere omstandigheid die het opstellen van een plan-m.e.r. noodzakelijk maakt.