

Verkennend bodemonderzoek

Elzenstraat 4 te Veenoord

Ter plaatse van ondergrondse HBO-tank

Opdrachtgever

Wubben Noord BV
Vogelshemweg 2
9514 BT Gasselternijveen

Projectnummer

039 0 19

Autorisatie

Redactie:

[Redacted]

[Redacted]

datum

status

23 april 2019

Definitief

Eindredactie/kwaliteitscontrole: paraaf

[Redacted]

[Redacted]

Datum

status

23 april 2019

Definitief



INHOUD

1	INLEIDING	4
1.1	Voorwaarden en uitgangspunten	4
1.2	Indeling rapportage	4
2	VOORONDERZOEK	5
2.1	Algemeen	5
2.2	Bekende gegevens	5
2.3	Conclusies vooronderzoek en onderzoekshypothese	5
3	UITGEVOERDE WERKZAAMHEDEN	6
3.1	Algemeen	6
3.2	Veldwerkzaamheden	6
3.3	Chemisch-analytisch onderzoek	6
3.4	Toetsingskader	6
4	RESULTATEN	8
4.1	Zintuiglijke waarnemingen	8
4.2	Analyseresultaten boven- en ondergrond	9
4.3	Analyseresultaten grondwater	9
4.4	Toetsing hypothese	9
5	CONCLUSIES EN ADVIES	10

BIJLAGEN:

1. *Regionale ligging onderzoekslocatie*
2. *Overzicht locatie met situering monsternamepunten*
3. *Boorprofielen*
4. *Analysecertificaten*
5. *Toetsing analyseresultaten*
6. *Uitdraai bodemloket*
7. *Topotijdreis (diverse jaartallen)*



1 INLEIDING

In opdracht van Wubben Noord BV is door EstInvent BV een verkennend bodemonderzoek uitgevoerd ter plaatse van een ondergrondse HBO-tank op het perceel aan de Elzenlaan 4 te Veenoord. Voor de regionale ligging wordt verwezen naar bijlage 1.

Aanleiding voor het uitvoeren van het onderzoek is de onverwachte aanwezigheid van een ondergrondse HBO-tank en de verwijdering hiervan.

Doel van het bodemonderzoek is het bepalen van de algemene milieuhygiënische kwaliteit van de bodem (grond en grondwater), teneinde een uitspraak te kunnen doen of deze al dan niet een belemmering vormt voor de verwijdering van de ondergrondse HBO-tank van de locatie.

1.1 Voorwaarden en uitgangspunten

Bij een verkennend bodemonderzoek dienen de volgende normen te worden gevolgd.

- Voorafgaand aan het bodemonderzoek dient een vooronderzoek conform de richtlijnen in de Nederlandse Eind Norm (NEN) 5725: "Bodem, leidraad voor het uitvoeren van vooronderzoek bij verkennend, oriënterend en nader onderzoek" te worden verricht.
- Het verkennend bodemonderzoek dient te voldoen aan de richtlijnen in de Nederlandse Eind Norm (NEN) 5740: "Bodem, onderzoeksstrategie bij verkennend onderzoek".

Volledigheidshalve merken wij op dat EstInvent BV en GWTR BV onafhankelijk opererende adviesbureaus zijn, welke op generlei wijze verbonden zijn met de opdrachtgever voor het onderzoek of de eigenaar van de onderzoekslocatie.

1.2 Indeling rapportage

In het onderhavige rapport wordt eerst ingegaan op de locatiegegevens en het vooronderzoek. Vervolgens komen de veldwerkgegevens, het laboratoriumonderzoek en de analyseresultaten aan bod. De rapportage wordt afgesloten met een bespreking van de analyseresultaten en de bijbehorende conclusies en aanbevelingen.



2 VOORONDERZOEK

2.1 Algemeen

Het vooronderzoek is gebaseerd op de NEN 5725. In het kader van het vooronderzoek is informatie ingewonnen uit de volgende bronnen:

- informatie van de opdrachtgever;
- informatie bodemloket.nl;
- informatie van topotijdreis.nl;
- interpreteren van topografische en geohydrologische kaarten;
- interpretatie van tekeningen van de huidige situatie;
- een locatie-inspectie (uitgevoerd tijdens veldwerk).

2.2 Bekende gegevens

De onderzoekslocatie is gelegen aan de Elzenstraat 4 te Veenoord. De locatie staat kadastraal bekend als: gemeente Emmen, sectie X en nummer 879. De locatie heeft een totale oppervlakte van circa 11.700 m². Aan de zuidzijde van het kadastrale perceel is de Elzenstraat gesitueerd. Ten westen van de locatie is de Werkhorststraat gelegen.

Op basis van topotijdreis.nl blijkt in de jaren 50 van de vorige eeuw een basisschool te zijn gebouwd. Tot de bouw van de school heeft de locatie altijd een agrarische bestemming gehad. De basisschool was ten tijde van dit onderzoek gesloopt en het terrein werd bouwrijp gemaakt. Hierbij is onverwacht gestuit op een ondergrondse HBO-tank. Om vast te stellen of de aanwezigheid van de ondergrondse HBO-tank heeft geleid tot een bodemverontreiniging is dit onderzoek uitgevoerd. De tank was al verwijderd toen het onderzoek is uitgevoerd. De inhoud van de ondergrondse HBO-tank is niet bekend, maar wordt geschat op maximaal 5 m³.

Op basis van bodemloket.nl blijken er ter plaatse van de onderzoekslocatie geen bodemonderzoeken bekend.

Een onderzoek naar niet-gesprongen explosieven (NGE) is tijdens dit vooronderzoek niet uitgevoerd omdat dit geen relevante informatie oplevert voor het onderhavige onderzoek. Volgens de IKAW-kaart is de locatie niet gelegen in gebied met verhoogde archeologische waarden.

2.3 Conclusies vooronderzoek en onderzoekshypothese

Het onderzoek is uitgevoerd volgens de NEN 5740 'Bodem - Landbodem - Strategie voor het uitvoeren van verkennend bodemonderzoek - Onderzoek naar de milieuhygiënische kwaliteit van bodem en grond. Op basis van de beschikbare informatie is hierbij de onderzoeksstrategie voor een 'verdachte locatie met een of meerdere ondergrondse tanks (VEP-OO)' gehanteerd.

NB: Bij de interpretatie van het totaal aan onderzoeksgegevens dient, gezien de gehanteerde strategie (gebaseerd op de Nederlandse Norm NEN 5740), welke is gericht op een indicatieve beoordeling van de milieuhygiënische kwaliteit van de bodem, rekening gehouden te worden met een zeker restrisico. Tevens wordt erop gewezen, dat onderhavig onderzoek een momentopname is.



3 UITGEVOERDE WERKZAAMHEDEN

3.1 Algemeen

De veldwerkzaamheden zijn uitbesteed aan GWTR (certificaat EC-SIK-20314) en uitgevoerd op basis van de BRL SIKB 2000 protocol 2001: 'Plaatsen van handboringen en peilbuizen en nemen van grondmonsters etc', en protocol 2002: 'Het nemen van grondwatermonsters'.

De chemische analyses zijn uitgevoerd door het de door de Raad voor Accreditatie (RvA) geaccrediteerde laboratorium Al-West te Deventer (grond en grondwater). Het onderzoeksprogramma is in tabel 3.1 opgesomd

Tabel 3.1: onderzoeksprogramma

Locatie	Boringen/ graafgaten	Boorpuntnr.	Analyses
Elzenstraat 4 te Veenoord (og HBO-tank)	3 boring tot 1,7 m-mv 1 met pb	01 t/m 054	1 x minerale olie (incl. org. stof) 1 x minerale olie en vluchtige aromaten

Toelichting

m-mv: meter minus maaiveld.

3.2 Veldwerkzaamheden

Het veldwerk is uitgevoerd op 26 maart 2019 (plaatsen boringen en peilbuis) en op 5 april 2019 (bemonstering grondwater) door de heer E. [REDACTED]. De locaties van de boringen en de peilbuis staan weergegeven in bijlage 2.

Het opgeboorde materiaal is beoordeeld op textuur, kleur en zintuiglijk waarneembare verontreinigingen. De gegevens van de monsterpunten zijn verwerkt tot boorprofielen, welke zijn opgenomen als bijlage 3. De globale bodemopbouw en de relevante zintuiglijke waarnemingen zijn beschreven in paragraaf 4.1.

Voor het vaststellen van een eventueel aanwezige olieverontreiniging is gebruik gemaakt van de olie-op-water-test. De grootte en de kleurschakering van de oliefilm op het werkwater geven een indicatie van de mate van verontreiniging. Voor het laboratoriumonderzoek zijn van de bovengrond (0,0-0,5 m-mv) uit iedere boring grondmonsters genomen. Uit de boringen tot 2,0 m-mv is per iedere halve meter een grondmonster genomen. Bodemlagen met afwijkende kenmerken (textuur, kleur, aanwezigheid bodemvreemd materiaal, etc) zijn apart bemonsterd.

3.3 Chemisch-analytisch onderzoek

De samenstelling van de analysepakketten is als volgt:

Grond:

- minerale olie (GC) inclusief organisch stof.

Grondwater:

- vluchtige aromatische koolwaterstoffen (BTEXN);
- minerale olie (GC).

3.4 Toetsingskader

De analysesresultaten zijn getoetst aan het toetsingskader uit de Wet Bodembescherming. Het toetsingskader bestaat uit achtergrond- (voor grond) en streefwaarden (voor grondwater) alsmede interventiewaarden. Het gemiddelde van achtergrondwaarde (voor grond) of streefwaarde (voor grondwater) en de interventiewaarde wordt als tussenwaarde aangeduid.



Een beschrijving van de waarden is hieronder weergegeven:

Achtergrondwaarden (AW) (alleen voor grond)

De achtergrondwaarden geven de milieuhygiënische kwaliteit voor bodem, waarop geen locatie-specifieke bodembelasting is opgetreden. De achtergrondwaarden geven derhalve de gemiddelde gehalten van de parameters in gebieden, waarin geen antropogene beïnvloeding van de bodem heeft plaatsgevonden.

Streefwaarden (S) (alleen voor grondwater)

De streefwaarden geven het uiteindelijk te bereiken kwaliteitsniveau voor de bodem aan. De streefwaarden hebben betrekking op de in de natuur voorkomende achtergrondconcentraties, of detectiegrenzen bij stoffen die niet in natuurlijke milieus voorkomen. Ook is er een risicobenadering in de streefwaarden geïntegreerd.

Tussenwaarden (T)

De tussenwaarde ofwel het criterium voor nader onderzoek (gemiddelde van achtergrond- en interventiewaarde) is vastgesteld om aan te geven dat een nader onderzoek nodig is. Voor stoffen waarvoor geen achtergrondwaarde is vastgesteld, dient $\frac{1}{2}$ (interventiewaarde) gehanteerd te worden.

Interventiewaarden (I)

De interventiewaarden geven het concentratieniveau voor verontreinigende stoffen aan waarboven sprake is van ernstige bodemverontreiniging. Indien de interventiewaarde voor grond een bodemvolume van 25 m³ of voor grondwater een bodemvolume van 100 m³ overschrijdt, is sprake van een geval van ernstige bodemverontreiniging.

Voor asbest geldt dit omvangscriterium niet en is er al sprake van een geval van ernstige bodemverontreiniging, als de interventiewaarde in enig bodemvolume wordt overschreden.

In bijzondere situaties kan ook bij concentraties beneden de interventiewaarden sprake zijn van een geval van ernstige verontreiniging.

De interventiewaarden zijn gebaseerd op de risico's voor de volksgezondheid en het ecosysteem.

De achtergrond- en interventiewaarden in de grond zijn gerelateerd aan het gehalte aan lutum en organische stof (humus) van de bodem.

Wanneer een gehalte tussen de achtergrondwaarde/ streefwaarde en de tussenwaarde ligt, wordt dit in de tekst aangeduid als een licht verhoogd gehalte. Een gehalte tussen de tussenwaarde en de interventiewaarde wordt aangeduid als een matig verhoogd gehalte. Een gehalte boven de interventiewaarde wordt aangeduid als een sterk verhoogd gehalte.

Het toetsingskader bevat een aantal voorschriften voor toetsing in het geval het gehalte/ de concentratie van één parameter of de gehalten/ concentraties van één of meer stoffen behorend bij een somparameter beneden de detectiegrens liggen. In dit geval dient de detectiegrens met een factor 0,7 vermenigvuldigd te worden en vervolgens getoetst. In de onderhavige rapportage zijn overschrijdingen van de achtergrond- of streefwaarden, die uitsluitend het gevolg van dergelijke statistische bewerkingen, genegeerd. Dergelijke toetsingsresultaten hebben ons inziens geen toegevoegde waarde. Uitsluitend, wanneer sprake is van significante overschrijding van de toetsingswaarden door de detectiegrenzen, worden waarden beneden detectiegrenzen behandeld.



4 RESULTATEN

4.1 Zintuiglijke waarnemingen

In het veld zijn de fysische bodemeigenschappen per te onderscheiden bodemlaag omschreven. In tabel 4.1 is de globale bodemopbouw weergegeven zoals deze tijdens de veldwerkzaamheden is aangetroffen. In tabel 4.2 zijn de resultaten van metingen tijdens de bemonstering van het grondwater weergegeven.

Tabel 4.1: globaal overzicht bodemopbouw

Diepte (m-mv)	Samenstelling
0,0 – 0,6	Zand, matig fijn, matig siltig, matig humeus (opgebracht)
0,6 – 1,2	Zand, matig grof, zwak siltig
1,2 – 2,0	Zand, matig fijn, matig siltig
2,0 – 3,0	Zand, matig fijn, sterk siltig
3,0 – 3,3*	Leem, sterk zandig

*: maximale boordiepte

Tijdens de veldwerkzaamheden zijn zintuiglijk geen waarnemingen gedaan, die kunnen duiden op bodemverontreiniging. Tevens zijn zintuiglijk geen oliecomponenten waargenomen. Zintuiglijk zijn op het maaiveld en in de opgeboorde grond geen asbestverdachte materialen waargenomen.

In tabel 4.2 zijn de resultaten van metingen tijdens de bemonstering van het grondwater weergegeven.

Tabel 4.2: resultaten van metingen aan het grondwater

Peilbuis nr.	Filterdiepte (m-mv)	Grondwaterstand (m-mv)	pH-waarde (-/-)	Troebelheid (NTU)	EC ($\mu\text{S}/\text{cm}$)
01	2,3 – 3,3	2,47	7,75	800	450

De gemeten waarden in het grondwater wijken niet af van de waarden, welke onder de natuurlijke omstandigheden verwacht kunnen worden. Een nader onderzoek naar een verhoogde troebelheid (NTU>10) wordt niet noodzakelijk geacht.

4.2 Analyseresultaten grond

De analysecertificaten zijn opgenomen in bijlage 4. In de tabellen in bijlage 5 zijn de analyseresultaten getoetst aan de achtergrond- en interventiewaarden. De resultaten van de toetsing zijn in tabel 4.3 opgesomd.

Tabel 4.3: Getoetste analyseresultaten grond

Analysemonster	Traject (m-mv)	>AW	>I
MP01	1,7-2,0	-	-

Toelichting tabel

m-mv: meter minus maaiveld

Uit de analyseresultaten blijkt dat in het separaat geanalyseerde monster van de ondergrond geen gehalten zijn aangetoond boven de geldende achtergrondwaarden.

4.3 Analyseresultaten grondwater

De analysecertificaten zijn opgenomen als bijlage 4. In de tabellen in bijlage 5 zijn de analyseresultaten getoetst aan de streef- en interventiewaarden. De resultaten van de toetsing zijn in tabel 4.4 opgesomd.



Tabel 4.4: Getoetste analyseresultaten grondwater

Watermonster	Filterdiepte (m-mv)	>S	>I
PB 01	2,3-3,3	-	-

In het grondwater uit peilbuis 1 zijn van de geanalyseerde parameters geen concentraties aangetoond boven de geldende streefwaarden.

4.4 Toetsing hypothese

Op basis van de onderzoeksresultaten wordt, de hypothese "verdacht" voor de onderzoekslocatie, kan worden verworpen. Er zijn in de grond en in het grondwater geen gehalten aangetoond boven de geldende achtergrond- en/of streefwaarden. Aangezien er geen sprake is van verhoogde gehalten, wordt een nader onderzoek niet noodzakelijk geacht.



5 CONCLUSIES EN ADVIES

In opdracht van Wubben Noord BV is door EstInvent BV een verkennend bodemonderzoek uitgevoerd ter plaatse van een ondergrondse HBO-tank op het perceel aan de Elzenlaan 4 te Veenoord.

Aanleiding voor het uitvoeren van het onderzoek is de onverwachte aanwezigheid van een ondergrondse HBO-tank en de verwijdering hiervan.

Doel van het bodemonderzoek is het bepalen van de algemene milieuhygiënische kwaliteit van de bodem (grond en grondwater), teneinde een uitspraak te kunnen doen of deze al dan niet een belemmering vormt voor de verwijdering van de ondergrondse HBO-tank van de locatie.

Tijdens de veldwerkzaamheden zijn zintuiglijk geen waarnemingen gedaan, die kunnen duiden op bodemverontreiniging. Zintuiglijk zijn op het maaiveld en in de opgeboorde grond geen asbestverdachte materialen waargenomen.

In de ondergrond ter plaatse van de ondergrondse HBO-tank zijn geen verhoogde gehalten aangetoond. In het grondwater zijn eveneens geen verhoogde gehalten aangetoond.

Aangezien er geen sprake is van verhoogde gehalten, wordt een nader onderzoek niet noodzakelijk geacht. Er zijn derhalve vanuit milieuhygiënisch oogpunt geen belemmeringen voor de verwijdering van de HBO-tank. De actuele eindsituatie ter plaatse van de voormalige ondergrondse HBO-tank is in voldoende mate vastgelegd.

Volledigheidshalve wordt opgemerkt, dat rekening gehouden dient te worden gehouden met het gegeven, dat bij eventuele toekomstige grondwerkzaamheden mogelijk aanvullende analyses noodzakelijk zijn en de grond mogelijk niet zonder restricties **buiten** de locatie kan worden toegepast. Het Besluit Bodemkwaliteit zal dan van kracht kunnen worden.



BIJLAGE 1:

REGIONALE LIGGING ONDERZOEKSLOCATIE

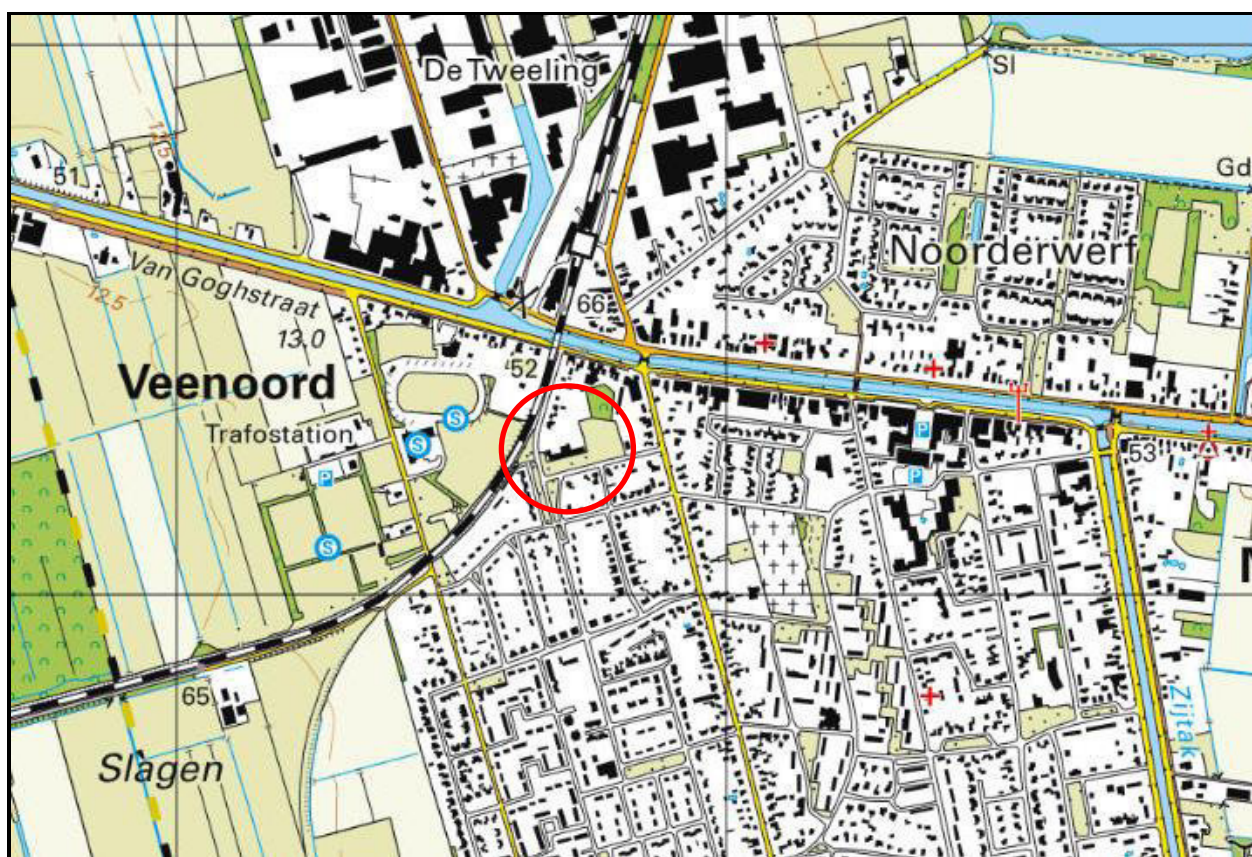

Bijlage 1 Regionale ligging onderzoekslocatie	
Projectnaam	Verkennd bodemonderzoek Elzenstraat 4 te Veenoord
Projectnummer	039 03 19
Opdrachtgever	Wubben Noord BV



BIJLAGE 2:

OVERZICHT LOCATIE MET SITUERING MONSTERNAMEPUNTEN

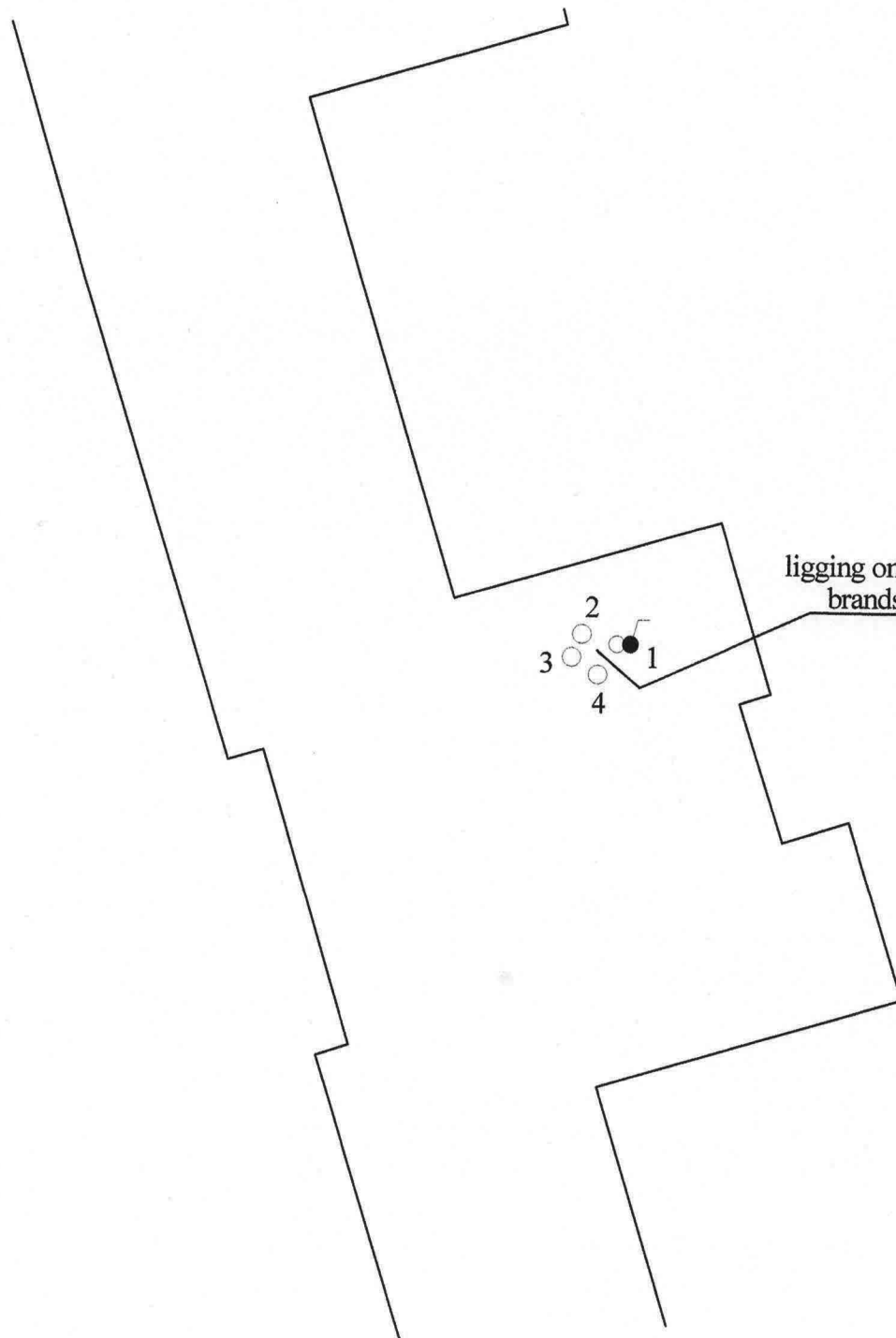
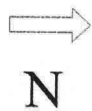

Legenda

- boring tot 2,0 m -mv
- peilbuis

Veenoord

Projekt:

Elzenstraat 4

Projektnr.: 039.03.19

Schaal: 1:250



BIJLAGE 3:

BOORPROFIELEN

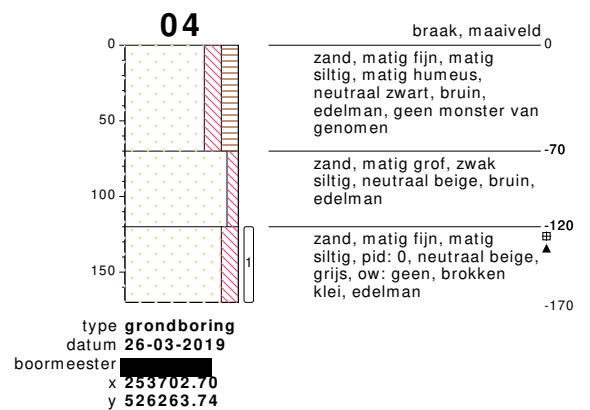
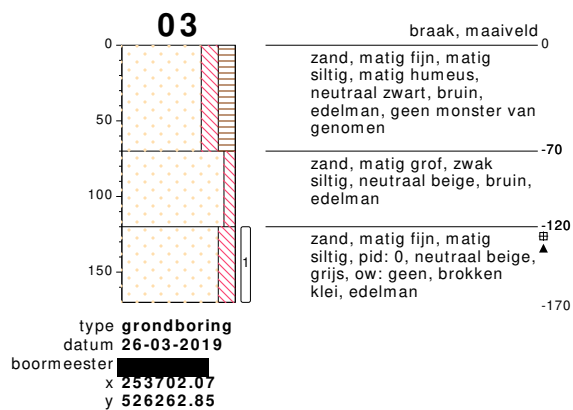
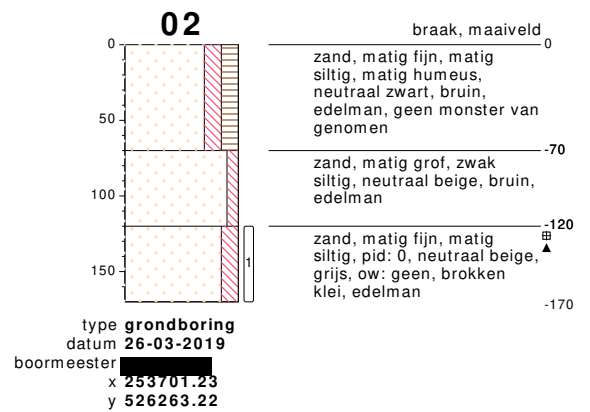
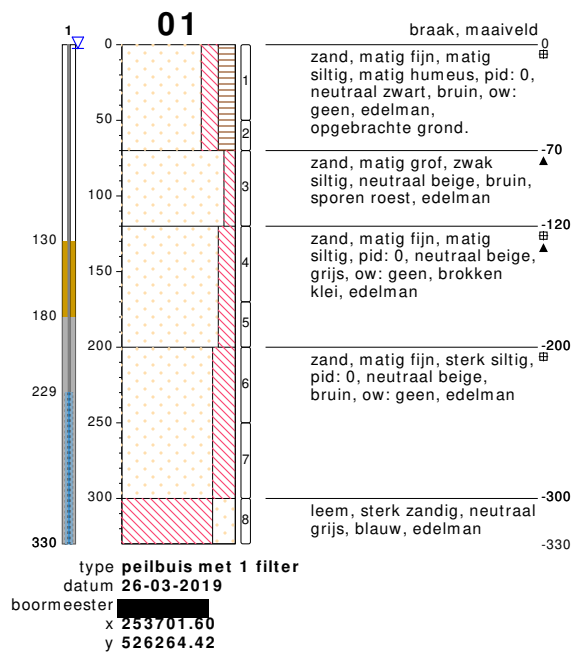

bodemprofielen schaal 1:50

onderzoek **Elzenstraat 4 Veenoord**
 projectcode **0390319**
 datum **21-04-2019**
 getekend conform **NEN 5104**
 pagina **1 van 2**



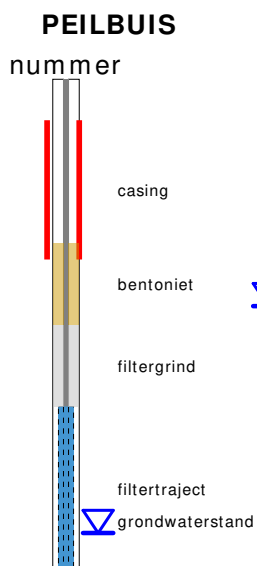

OLIE OP WATER REACTIE

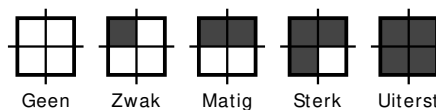

GEUR INTENISTEIT

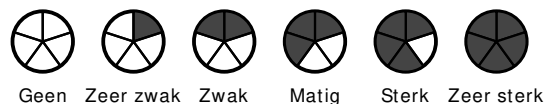

GRONDSOORTEN



MATE VAN BIJMENGING

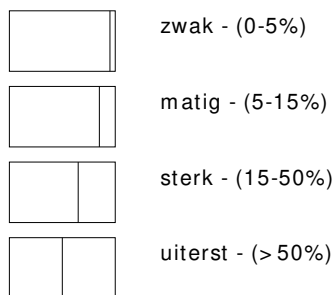

VERHARDINGEN

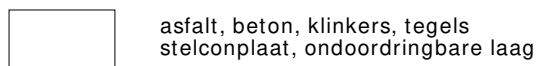

GRADATIE ZAND

uf = uiterst fijn (63-105 um)
zf = zeer fijn (105-150 um)
mf = matig fijn (150-210 um)
mg = matig grof (210-300 um)
zg = zeer grof (300-420 um)
ug = uiterst grof (420-2000 um)

OVERIG

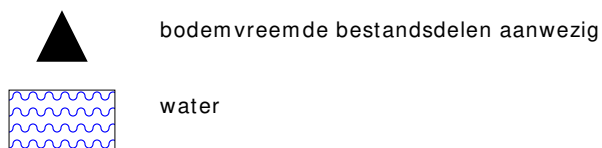

GRADATIE GRIND

f = fijn (2-5.6 mm)
mg = matig grof (5.6-16 mm)
zg = zeer grof (16-63 mm)

BESCHRIJVING BODEMLAAG

pid = photo ionisatie detector
bv = bodemvocht
ow = olie op water



BIJLAGE 4:

ANALYSECERTIFICATEN

AL-West B.V.

Dortmundstraat 16B, 7418 BH Deventer, the Netherlands
Tel. +31(0)570 788110, Fax +31(0)570 788108
e-Mail: info@al-west.nl, www.al-west.nl



Est Invent bv
Postbus 522
7245 ZG Laren

Datum 02.04.2019
Relatienr 35008583
Opdrachtnr. 841284

ANALYSERAPPORT

Opdracht 841284 Bodem / Eluaat

Opdrachtgever 35008583 Est Invent bv
Uw referentie 0390319 Elzenstraat 4 Veenoord
Opdrachtacceptatie 28.03.19
Monsternemer Opdrachtgever

Geachte heer, mevrouw,

Hierbij zenden wij u de resultaten van het door u aangevraagde laboratoriumonderzoek. De analyses zijn, tenzij anders vermeld, geaccrediteerd volgens NEN-EN-ISO/IEC 17025 en uitgevoerd overeenkomstig de onderzoeksmethoden die worden genoemd in de meest actuele versie van onze verrichtingenlijst van de Raad voor Accreditatie, accreditatienummer L005.

De analyses zijn, tenzij anders vermeld, uitgevoerd overeenkomstig onze erkenning voor de werkzaamheid "Analyse voor milieuhygiënisch bodemonderzoek" van het Besluit Bodemkwaliteit.

Indien u gegevens wenst over de meetonzekerheden van een methode, kunnen wij u deze op verzoek verstrekken.

Dit rapport mag alleen in zijn geheel worden gereproduceerd. Eventuele bijlagen zijn onderdeel van het rapport.

Indien u nog vragen heeft of aanvullende informatie wenst, verzoeken wij u om contact op te nemen met Klantenservice.

Wij vertrouwen U met de toegezonden informatie van dienst te zijn.

Met vriendelijke groet,

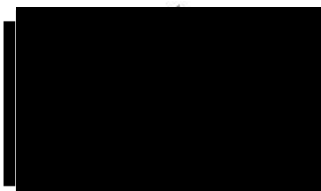

AL-West B.V. [Redacted] Tel. +31 [Redacted]
Klantenservice

De in dit rapport vermelde analyses zijn geaccrediteerd volgens ISO/IEC 17025:2005, tenzij bij de analyse het symbool " * " staat vermeld.

AL-West B.V.

Dortmundstraat 16B, 7418 BH Deventer, the Netherlands
Tel. +31(0)570 788110, Fax +31(0)570 788108
e-Mail: info@al-west.nl, www.al-west.nl



AGROLAB GROUP

Your labs. Your service.

Opdracht 841284 Bodem / Eluaat

Monsternr.	Monstername	Monsteromschrijving
153386	26.03.2019	mp 1 1,7-2,0 m -mv, 01: 170-200

Eenheid **153386**

mp 1 1,7-2,0 m -mv, 01:
170-200

Algemene monstervoorbehandeling

S	Voorbehandeling conform AS3000		++
S	Droge stof	%	85,8
S	IJzer (Fe2O3)	% Ds	<5,0

Klassiek Chemische Analyses

S	Organische stof	% Ds	1,0^{x)}
---	-----------------	------	-------------------------

Minerale olie (AS3000/AS3200)

S	Koolwaterstof fractie C10-C40	mg/kg Ds	<35
	Koolwaterstof fractie C10-C12	mg/kg Ds	<3[*]
	Koolwaterstof fractie C12-C16	mg/kg Ds	<3[*]
	Koolwaterstof fractie C16-C20	mg/kg Ds	<4[*]
	Koolwaterstof fractie C20-C24	mg/kg Ds	<5[*]
	Koolwaterstof fractie C24-C28	mg/kg Ds	<5[*]
	Koolwaterstof fractie C28-C32	mg/kg Ds	<5[*]
	Koolwaterstof fractie C32-C36	mg/kg Ds	<5[*]
	Koolwaterstof fractie C36-C40	mg/kg Ds	<5[*]

x) Gehaltes beneden de rapportagegrens zijn niet mee inbegrepen.

S) Erkend volgens AS SIKB 3000

Verklaring: "<" of n.a. betekent dat het gehalte van de component lager is dan de rapportagegrens.

Begin van de analyses: 28.03.2019

Einde van de analyses: 02.04.2019

De onderzoeksresultaten hebben alleen betrekking op het aangeleverde monstermateriaal. Monsters met onbekende herkomst kunnen slechts beperkt gecontroleerd worden op plausibiliteit.

AL-West B.V. [Redacted] **Tel. +31** [Redacted]
Klantenservice

Kamer van Koophandel
Nr. 08110898
VAT/BTW-ID-Nr.:
NL 811132559 B01

Directeur
ppa. Marc van Gelder
Dr. Paul Wimmer



Blad 2 van 3



AL-West B.V.

Dortmundstraat 16B, 7418 BH Deventer, the Netherlands
Tel. +31(0)570 788110, Fax +31(0)570 788108
e-Mail: info@al-west.nl, www.al-west.nl



Opdracht 841284 Bodem / Eluaat

Toegepaste methoden

eigen methode: Koolwaterstoffractie C10-C12 Koolwaterstoffractie C12-C16 Koolwaterstoffractie C16-C20
Koolwaterstoffractie C20-C24 Koolwaterstoffractie C24-C28 Koolwaterstoffractie C28-C32
Koolwaterstoffractie C32-C36 Koolwaterstoffractie C36-C40

Gelijkwaardig aan NEN 5739: IJzer (Fe₂O₃)

NEN-EN12880; AS3000 en AS3200; NEN-EN15934: Droge stof

Protocollen AS 3000: Voorbehandeling conform AS3000 Organische stof Koolwaterstoffractie C10-C40

De in dit rapport vermelde analyses zijn geaccrediteerd volgens ISO/IEC 17025:2005, tenzij bij de analyse het symbool " * " staat vermeld.

AL-West B.V.

Dortmundstraat 16B, 7418 BH Deventer, the Netherlands
Tel. +31(0)570 788110, Fax +31(0)570 788108
e-Mail: info@al-west.nl, www.al-west.nl

CHROMATOGRAM for Order No. 841284, Analysis No. 153386, created at 02.04.2019 05:53:02

Monsteromschrijving: mp 1 1,7-2,0 m -mv, 01: 170-200



AL-West B.V.

Dortmundstraat 16B, 7418 BH Deventer, the Netherlands
Tel. +31(0)570 788110, Fax +31(0)570 788108
e-Mail: info@al-west.nl, www.al-west.nl



Est Invent bv
Postbus 522
7245 ZG Laren

Datum 10.04.2019
Relatienr 35008583
Opdrachtnr. 843958

ANALYSERAPPORT

Opdracht 843958 Water

Opdrachtgever 35008583 Est Invent bv
Uw referentie 0390319 Elzenstraat 4 Veenoord
Opdrachtacceptatie 08.04.19
Monsternemer Opdrachtgever

Geachte heer, mevrouw,

Hierbij zenden wij u de resultaten van het door u aangevraagde laboratoriumonderzoek. De analyses zijn, tenzij anders vermeld, geaccrediteerd volgens NEN-EN-ISO/IEC 17025 en uitgevoerd overeenkomstig de onderzoeksmethoden die worden genoemd in de meest actuele versie van onze verrichtingenlijst van de Raad voor Accreditatie, accreditatienummer L005.

De analyses zijn, tenzij anders vermeld, uitgevoerd overeenkomstig onze erkenning voor de werkzaamheid "Analyse voor milieuhygiënisch bodemonderzoek" van het Besluit Bodemkwaliteit.

Indien u gegevens wenst over de meetonzekerheden van een methode, kunnen wij u deze op verzoek verstrekken.

Dit rapport mag alleen in zijn geheel worden gereproduceerd. Eventuele bijlagen zijn onderdeel van het rapport.

Indien u nog vragen heeft of aanvullende informatie wenst, verzoeken wij u om contact op te nemen met Klantenservice.

Wij vertrouwen U met de toegezonden informatie van dienst te zijn.

Met vriendelijke groet,

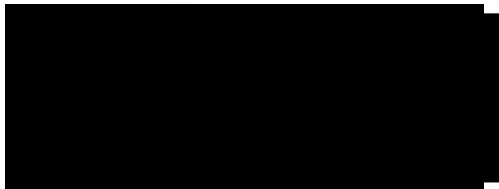

AL-West B.V. [Redacted] Tel. 31 [Redacted] 2
Klantenservice

De in dit rapport vermelde analyses zijn geaccrediteerd volgens ISO/IEC 17025:2005, tenzij bij de analyse het symbool " * " staat vermeld.

AL-West B.V.

Dortmundstraat 16B, 7418 BH Deventer, the Netherlands
Tel. +31(0)570 788110, Fax +31(0)570 788108
e-Mail: info@al-west.nl, www.al-west.nl



AGROLAB GROUP

Your labs. Your service.

Opdracht 843958 Water

Monsternr.	Monsteromschrijving	Monstername	Monsternamepunt
167804	peilbuis 1, 01-1: 229-330	05.04.2019	

Eenheid **167804**
peilbuis 1, 01-1: 229-330

Aromaten (AS3000)

S	Benzeen	µg/l	<0,20
S	Tolueen	µg/l	<0,20
S	Ethylbenzeen	µg/l	<0,20
S	<i>m,p</i> -Xyleen	µg/l	<0,20
S	<i>ortho</i> -Xyleen	µg/l	<0,10
S	Som Xylenen (Factor 0,7)	µg/l	0,21 #)
S	Naftaleen	µg/l	<0,020

Minerale olie (AS3000)

S	Koolwaterstof fractie C10-C40	µg/l	<50
	Koolwaterstof fractie C10-C12	µg/l	<10 *
	Koolwaterstof fractie C12-C16	µg/l	<10 *
	Koolwaterstof fractie C16-C20	µg/l	<5,0 *
	Koolwaterstof fractie C20-C24	µg/l	<5,0 *
	Koolwaterstof fractie C24-C28	µg/l	<5,0 *
	Koolwaterstof fractie C28-C32	µg/l	<5,0 *
	Koolwaterstof fractie C32-C36	µg/l	<5,0 *
	Koolwaterstof fractie C36-C40	µg/l	<5,0 *

#) Bij deze som zijn resultaten "<rapportagegrens" vermenigvuldigd met 0,7.

S) Erkend volgens AS SIKB 3000

Verklaring: "<" of n.a. betekent dat het gehalte van de component lager is dan de rapportagegrens.

Begin van de analyses: 08.04.2019

Einde van de analyses: 10.04.2019

De onderzoeksresultaten hebben alleen betrekking op het aangeleverde monstermateriaal. Monsters met onbekende herkomst kunnen slechts beperkt gecontroleerd worden op plausibiliteit.

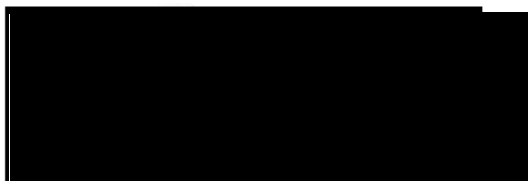

AL-West B.V.
Klantenservice

Tel. 31

De in dit rapport vermelde analyses zijn geaccrediteerd volgens ISO/IEC 17025:2005, tenzij bij de analyse het symbool " * " staat vermeld.

AL-West B.V.

Dortmundstraat 16B, 7418 BH Deventer, the Netherlands
Tel. +31(0)570 788110, Fax +31(0)570 788108
e-Mail: info@al-west.nl, www.al-west.nl

Opdracht 843958 Water

Toegepaste methoden

eigen methode: Koolwaterstoffractie C10-C12 Koolwaterstoffractie C12-C16 Koolwaterstoffractie C16-C20
Koolwaterstoffractie C20-C24 Koolwaterstoffractie C24-C28 Koolwaterstoffractie C28-C32
Koolwaterstoffractie C32-C36 Koolwaterstoffractie C36-C40

Protocollen AS 3100: Benzeen Tolueen Ethylbenzeen ortho-Xyleen m,p-Xyleen Som Xylenen (Factor 0,7) Naftaleen
Koolwaterstoffractie C10-C40

De in dit rapport vermelde analyses zijn geaccrediteerd volgens ISO/IEC 17025:2005, tenzij bij de analyse het symbool " * " staat vermeld.

AL-West B.V.

Dortmundstraat 16B, 7418 BH Deventer, the Netherlands
Tel. +31(0)570 788110, Fax +31(0)570 788108
e-Mail: info@al-west.nl, www.al-west.nl

CHROMATOGRAM for Order No. 843958, Analysis No. 167804, created at 10.04.2019 06:12:43

Monsteromschrijving: peilbuis 1, 01-1: 229-330

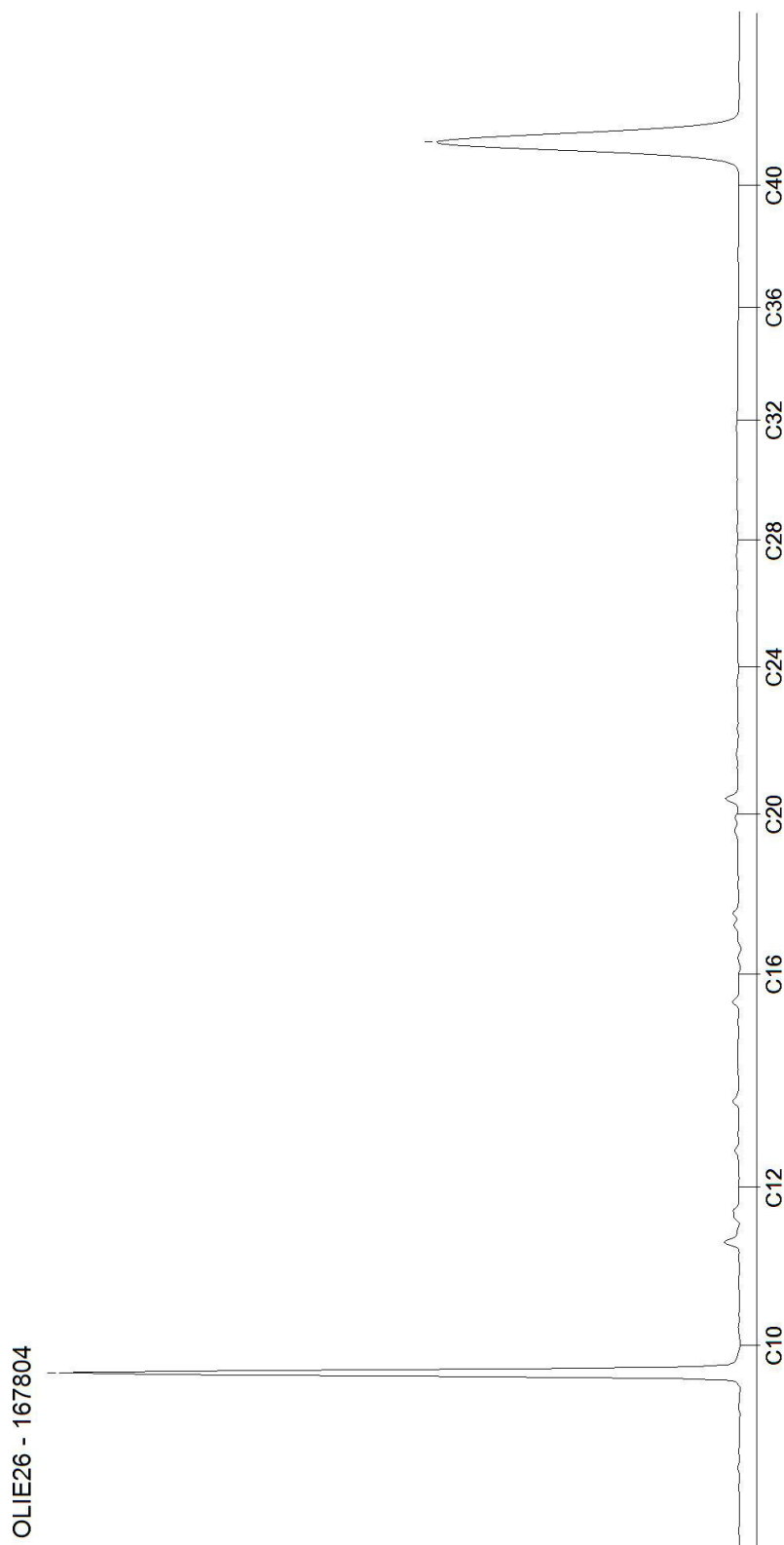



BIJLAGE 5:

TOETSING ANALYSERESULTATEN



Toetsingsinstellingen	
Versie	2.0.0
Toetsingsmethode	Beoordeling kwaliteit van grond volgens Wbb [T.12]

De toetsing is uitgevoerd volgens de vigerende wetgeving waarbij gebruik gemaakt is van de BOTOVA webservice (zie <https://www.BOTOVA-service.nl/>)

Opdracht	
Opdrachtnummer	841284
Laboratorium	AL-West B.V.
Matrix	Vaste stoffen
Project	0390319 Elzenstraat 4 Veenoord
Datum binnenkomst	28.03.2019
Rapportagedatum	02.04.2019
CRM	



Monster	
Analysenummer	153386
Monsterschrijving	mp 1 1,7-2,0 m -mv, 01: 170-200
Datum monstername	26.03.2019
Monstersoort	Bodem / Eluaat
Versie	1

Gehanteerde waarden voor dit monster		
Humus (%)	1	Gemeten waarde
Lutum (%)	25	Ingevoerde waarde

Resultaat voor dit monster	
Toetsingsresultaat	Voldoet aan Achtergrondwaarde

Parameter	Resultaat	Eenheid	Resultaat (G_standaard)	BOTOVA-eenheid	Toetsing	IRW	AW	I	T-index	Toets oordeel
Ijzer (Fe2O3)	< 5	% Ds	3,5	%		N				
Koolwaterstoffractie C10-C40	< 35	mg/kg Ds	122	mg/kg	<= Achtergrondwaarde	N	190	5000	-1	<= AW
Koolwaterstoffractie C10-C12	< 3	mg/kg Ds	10,5	mg/kg		N				
Koolwaterstoffractie C12-C16	< 3	mg/kg Ds	10,5	mg/kg		N				
Koolwaterstoffractie C16-C20	< 4	mg/kg Ds	14	mg/kg		N				
Koolwaterstoffractie C20-C24	< 5	mg/kg Ds	17,5	mg/kg		N				
Koolwaterstoffractie C24-C28	< 5	mg/kg Ds	17,5	mg/kg		N				
Koolwaterstoffractie C28-C32	< 5	mg/kg Ds	17,5	mg/kg		N				
Koolwaterstoffractie C32-C36	< 5	mg/kg Ds	17,5	mg/kg		N				
Koolwaterstoffractie C36-C40	< 5	mg/kg Ds	17,5	mg/kg		N				

Tabelinformatie	
Toetsing BOTOVA	Toetsresultaat uit BOTOVA
IRW	Indicatieve Referentie Waarden (Bijlage 1, Tabel 2, Staatscourant 2013 nr 16675)
AW	Achtergrondwaarde
I	Interventiewaarde
T-index	Index voor de afwijking van Gstandaard tov gemiddelde van Streefwaarde en Interventiewaarde
Toets oordeel	Parameteroordeel op basis van de waarde bij 'T Index'

Tabelinformatie	
Index < 0	Gstandaard < AW
0 < Index < 0,5	Gstandaard ligt tussen de AW en de oude T
0,5 < Index < 1	Gstandaard ligt tussen de oude T en I
Index > 1	I overschreden



Toetsingsinstellingen	
Versie	2.0.0
Toetsingsmethode	Beoordeling kwaliteit ontvangende landbodem [T.2]

De toetsing is uitgevoerd volgens de vigerende wetgeving waarbij gebruik gemaakt is van de BOTOVA webservice (zie <https://www.BOTOVA-service.nl/>)

Opdracht	
Opdrachtnummer	841284
Laboratorium	AL-West B.V.
Matrix	Vaste stoffen
Project	0390319 Elzenstraat 4 Veenoord
Datum binnenkomst	28.03.2019
Rapportagedatum	02.04.2019
CRM	



Monster	
Analysenummer	153386
Monsteromschrijving	mp 1 1,7-2,0 m -mv, 01: 170-200
Datum monstername	26.03.2019
Monstersoort	Bodem / Eluaat
Versie	1

Gehanteerde waarden voor dit monster		
Humus (%)	1	Gemeten waarde
Lutum (%)	25	Ingevoerde waarde

Resultaat voor dit monster	
Toetsingsresultaat	Altijd toepasbaar

Parameter	Resultaat	Eenheid	Resultaat (G_standaard)	BOTOVA-eenheid	Toetsing	IRW	AW	W	IND	IW
Izer (Fe2O3)	< 5	% Ds	3,5	%		N				
Koolwaterstoffractie C10-C40	< 35	mg/kg Ds	122	mg/kg	<= Achtergrondwaarde	N	190	190	500	5000
Koolwaterstoffractie C10-C12	< 3	mg/kg Ds	10,5	mg/kg		N				
Koolwaterstoffractie C12-C16	< 3	mg/kg Ds	10,5	mg/kg		N				
Koolwaterstoffractie C16-C20	< 4	mg/kg Ds	14	mg/kg		N				
Koolwaterstoffractie C20-C24	< 5	mg/kg Ds	17,5	mg/kg		N				
Koolwaterstoffractie C24-C28	< 5	mg/kg Ds	17,5	mg/kg		N				
Koolwaterstoffractie C28-C32	< 5	mg/kg Ds	17,5	mg/kg		N				
Koolwaterstoffractie C32-C36	< 5	mg/kg Ds	17,5	mg/kg		N				
Koolwaterstoffractie C36-C40	< 5	mg/kg Ds	17,5	mg/kg		N				

Tabelinformatie	
Toetsing BOTOVA	Toetsresultaat uit BOTOVA
IRW	Indicatieve Referentie Waarden (Bijlage 1, Tabel 2, Staatscourant 2013 nr 16675)
AW	Achtergrondwaarde
W	Woonwaarde
IND	Industriewaarde
IW	Interventiewaarde



Toetsingsinstellingen	
Versie	1.1.0
Toetsingsmethode	Beoordeling kwaliteit van grondwater volgens Wbb [T.13]

De toetsing is uitgevoerd volgens de vigerende wetgeving waarbij gebruik gemaakt is van de BOTOVA webservice (zie <https://www.BOTOVA-service.nl/>)

Opdracht	
Opdrachtnummer	843958
Laboratorium	AL-West B.V.
Matrix	Water
Project	0390319 Elzenstraat 4 Veenoord
Datum binnenkomst	08.04.2019
Rapportagedatum	10.04.2019
CRM	



Monster	
Analysenummer	167804
Monsteromschrijving	peilbuis 1, 01-1: 229-330
Datum monstername	05.04.2019
Monstersoort	Water
Versie	1

Gehanteerde waarden voor dit monster	
Water diep/ondiep	Ondiep

Resultaat voor dit monster	
Toetsingsresultaat	Voldoet aan Streefwaarde

Parameter	Resultaat	Eenheid	Resultaat (G_standaard)	BOTOVA-eenheid	Toetsing	IRW	SW	IW	T-index	Toets oordeel
Benzeen	< 0,2	µg/l	0,14	ug/l	<= Streefwaarde	N	0,2	30	-1	<= SW
Tolueen	< 0,2	µg/l	0,14	ug/l	<= Streefwaarde	N	7	1000	-1	<= SW
Ethylbenzeen	< 0,2	µg/l	0,14	ug/l	<= Streefwaarde	N	4	150	-1	<= SW
ortho-Xyleen	< 0,1	µg/l	0,07	ug/l		N				
m,p-Xyleen	< 0,2	µg/l	0,14	ug/l		N				
Naftaleen	< 0,02	µg/l	0,014	ug/l	<= Streefwaarde	N	0,01	70	-1	<= SW
Koolwaterstoffractie C10-C40	< 50	µg/l	35	ug/l	<= Streefwaarde	N	50	600	-1	<= SW
Koolwaterstoffractie C10-C12	< 10	µg/l	7	ug/l		N				
Koolwaterstoffractie C12-C16	< 10	µg/l	7	ug/l		N				
Koolwaterstoffractie C16-C20	< 5	µg/l	3,5	ug/l		N				
Koolwaterstoffractie C20-C24	< 5	µg/l	3,5	ug/l		N				
Koolwaterstoffractie C24-C28	< 5	µg/l	3,5	ug/l		N				
Koolwaterstoffractie C28-C32	< 5	µg/l	3,5	ug/l		N				
Koolwaterstoffractie C32-C36	< 5	µg/l	3,5	ug/l		N				
Koolwaterstoffractie C36-C40	< 5	µg/l	3,5	ug/l		N				
som 16 aromatische oplosmiddelen (Bbk, 1-1-2008)			0,63	ug/l		J		150		
som xyleen-isomeren			0,21	ug/l	<= Streefwaarde	N	0,2	70	-1	<= SW

Enkele parameters ontbreken in de volgende somparameters:: som 16 aromatische oplosmiddelen (Bbk, 1-1-2008)

Tabelinformatie	
Toetsing BOTOVA	Toetsresultaat uit BOTOVA
IRW	Indicatieve Referentie Waarden (Bijlage 1, Tabel 2, Staatscourant 2013 nr 16675)
SW	Streefwaarde
IW	Interventiewaarde
T-index	Index voor de afwijking van Gstandaard tov gemiddelde van Streefwaarde en Interventiewaarde
Toets oordeel	Parameteroordeel op basis van de waarde bij 'T Index'

Tabelinformatie	
Index < 0	Gstandaard < AW
0 < Index < 0,5	Gstandaard ligt tussen de AW en de oude T
0,5 < Index < 1	Gstandaard ligt tussen de oude T en I
Index > 1	I overschreden



BIJLAGE 6:

UITDRAAI BODEMLOKET

Inhoud

- 1 Algemeen
- 2 Disclaimer

1 Algemeen

Bij het Bodemloket is geen informatie voor deze locatie beschikbaar over bodemonderzoek en/of sanering.
Mogelijk is informatie beschikbaar bij gemeente, omgevingsdienst of provincie.

2 Disclaimer

De bodeminformatie omvat alleen informatie die bij de provincie en gemeenten bekend is. Wanneer er geen gegevens op de kaart staan kunnen we niet met zekerheid zeggen dat de ondergrond schoon is. Andersom wijzen historische bedrijfsactiviteiten op de kaart niet zonder meer op bodemverontreiniging. Om daar duidelijkheid in te krijgen moet de bodem verder onderzocht worden.

De inhoud van deze bodeminformatiekaart is met de grootste zorg samengesteld. Toch kan het voorkomen dat de informatie verouderd is of onjuistheden bevat. Wij vragen daarvoor uw begrip. Neem voor de meest actuele situatie van een locatie contact op met de gegevensbeheerder van de locatie. De contactgegevens van de gegevensbeheerder staat hierboven.

Uw reactie stellen we op prijs. Het geeft ons gelegenheid de fouten en gebreken te herstellen. Rijkswaterstaat beheert de website Bodemloket. Vragen over de werking van de website kunt u stellen via onze helpdesk: <http://www.bodemplus.nl/helpdesk>.



BIJLAGE 7:

TOPOTIJDREIS DIVERSE JAARTALLEN

