



Sigma Bouw & Milieu
Phileas Foggstraat 153
7825 AW Emmen

Tel. (0591) 65 91 28
Fax (0591) 65 93 25

www.sigma-bm.nl
E-mail info@sigma-bm.nl

Onderwerp: **verkennend milieukundig bodemonderzoek
volgens NEN-5740+A1
Kanaal A Noordzijde nr. 22 te Emmer-Compascuum**

Projectnummer: **17-M8399**

Opdrachtgever: **Van Leeuwen Auto's**

Datum: **23 april 2018**

onderwerp **verkennend milieukundig bodemonderzoek volgens NEN-5740+A1 Kanaal A Noordzijde nr. 22 te Emmer-Compascuum**

datum 23 april 2018

projectnummer 17-M8399

in opdracht van Van Leeuwen Auto's
Nijverheidsstraat 4B
7815 HV Emmen

uitgevoerd door Sigma Bouw & Milieu
Phileas Foggstraat 153
7825 AW Emmen
tel: (0591) 659128
fax:(0591) 659325

Sigma Bouw & Milieu is gecertificeerd volgens de norm NEN-EN-ISO 9001:2008, het uitvoeren van milieukundige bodemonderzoeken en geotechnische onderzoeken

Sigma Bouw & Milieu is gecertificeerd volgens "Beoordelingsrichtlijn voor het procescertificaat Monsterneming Bouwstoffenbesluit SIKB 1000 protocol 1001: Monsterneming grond voor partijkeuringen"



Sigma Bouw & Milieu is gecertificeerd volgens "Beoordelingsrichtlijn voor het procescertificaat Veldwerk bij milieuhygiënisch bodemonderzoek SIKB 2000 protocollen 2001, 2002 en 2018"



Sigma Bouw & Milieu is gecertificeerd volgens "Beoordelingsrichtlijn voor het procescertificaat Milieukundige begeleiding (water)bodemsaneringen en nazorg SIKB 6000, protocol 6001: Milieukundige begeleiding landbodemsanering met conventionele methoden"

(het onderhavige onderzoek heeft uitsluitend betrekking op de beoordelingsrichtlijn BRL SIKB 2000, protocol 2001 en 2002)

Niets uit deze uitgave mag worden vermenigvuldigd en/of openbaar worden gemaakt door middels van druk, fotokopie, microfilm of anderszins zonder voorafgaande, schriftelijke toestemming van de opdrachtgever of Sigma Bouw & Milieu.

INHOUD

1	INLEIDING.....	4
1.1	Algemeen.....	4
1.2	Aanleiding van het verkennd milieukundig bodemonderzoek.....	4
1.3	Doel van het onderzoek.....	4
1.4	Referentiekader van het onderzoek.....	4
1.5	Opbouw van het rapport.....	5
2	VOORONDERZOEK.....	6
2.1	Basisinformatie.....	6
2.2	Keuze type vooronderzoek.....	8
2.3	Standaard vooronderzoek.....	8
2.4	Hypothese.....	12
3	VELDONDERZOEK.....	13
3.1	Uitvoering van het veldonderzoek.....	13
3.2	Resultaten van het veldonderzoek.....	14
4	CHEMISCH-ANALYTISCH ONDERZOEK.....	16
4.1	Onderzoeksprogramma chemisch-analytisch onderzoek.....	16
4.2	Toetsingscriteria grond en grondwater.....	17
4.3	Analysresultaten en interpretatie.....	18
4.3.1	Milieuhygiënische kwaliteit grond.....	18
4.3.2	Milieuhygiënische kwaliteit grondwater.....	20
5	CONCLUSIES EN AANBEVELINGEN.....	22
	Aanbevelingen.....	23
	Algemeen/opmerkingen/betrouwbaarheid/uitsluitingen.....	24
	LITERATUURLIJST.....	25
	COLOFON.....	26

BIJLAGEN

1. Topografisch overzicht incl. oude topografische overzichten
2. Onderzoeklocatie met boorplan (1:1.000)
3. Boorbeschrijvingen
4. Analysecertificaten SGS BV
5. Onafhankelijkheidsverklaring

1 INLEIDING

1.1 Algemeen

In opdracht van Van Leeuwen Auto's is in maart/april 2018 door Sigma Bouw & Milieu een verkennend milieukundig bodemonderzoek uitgevoerd op een deel van de locatie gelegen aan het Kanaal A Noordzijde nr. 22 te Emmer-Compasuum (gemeente Emmen). De plaats en situering van de onderzoekslocatie is weergegeven in bijlage 1 en 2.

In dit onderzoek worden allereerst de locatiegegevens, de historische gegevens ofwel het bodemgebruik in het verleden evenals de resultaten van eventuele voorgaande bodemonderzoeken besproken. Vervolgens wordt de bodemopbouw, geologie en geohydrologie besproken. Op basis van de resultaten van het vooronderzoek is een onderzoekshypothese opgesteld. Het verdere onderzoek is op basis van deze hypothese uitgevoerd.

De onderzoeksresultaten worden geïnterpreteerd. Aan de hand van de interpretatie van de onderzoeksresultaten wordt een eindconclusie geformuleerd.

kwaliteitsborging:

Sigma Bouw & Milieu is gecertificeerd volgens de norm NEN-EN-ISO 9001:2008.

Het verkennend milieukundig bodemonderzoek is uitgevoerd volgens de richtlijnen uit het besluit uitvoeringskwaliteit Bodembeheer (KWALIBO). Zo is de gehanteerde onderzoeksstrategie opgesteld volgens de normen NEN-5725 en NEN-5740 en zijn de veld- en laboratoriumwerkzaamheden uitgevoerd volgens geldende beoordelingsrichtlijnen en accreditatieschema's.

De veldwerkzaamheden van Sigma Bouw & Milieu zijn verricht onder het procescertificaat BRL SIKB 2000 (Veldwerk bij milieuhygiënisch bodemonderzoek) waarvoor Sigma Bouw & Milieu is gecertificeerd en erkend door het ministerie van VROM. In het kader van het onderhavige onderzoek zijn de protocollen 2001 (plaatsen van handboringen en peilbuizen t.b.v. het nemen van grond- en grondwatermonsters) en 2002 (het nemen van grondwatermonsters) van toepassing.

Sigma Bouw & Milieu verklaart bij deze volledig onafhankelijk te zijn in de uitvoering van het onderzoek en op geen enkele wijze gerelateerd te zijn aan de eigenaar van het te onderzoeken terrein.

1.2 Aanleiding van het verkennend milieukundig bodemonderzoek

Aanleiding tot de uitvoering van dit verkennend milieukundig bodemonderzoek vormt de wens inzicht te verkrijgen in de kwaliteit van de bodem in verband met een geplande nieuwbouw van twee woningen op de onderzoekslocatie alsmede in het kader van een eigendomsoverdracht van de locatie.

1.3 Doel van het onderzoek

Dit onderzoek heeft tot doel inzicht te verkrijgen in de milieuhygiënische kwaliteit van de bodem en vast te stellen of er sprake is van bodemverontreiniging. Aan de hand van dit onderzoek wordt inzicht verkregen in hoeverre het bodemgebruik van de locatie heeft geleid tot verontreiniging.

Op basis van de onderzoeksresultaten kan een milieuhygiënische beoordeling worden gegeven ten aanzien van de beoogde c.q. de toekomstige gebruiksmogelijkheden van de locatie.

Indien uit de onderzoeksresultaten blijkt dat er sprake is van bodemverontreiniging zal worden beoordeeld of vervolgonderzoek noodzakelijk geacht wordt.

1.4 Referentiekader van het onderzoek

Teneinde de kwaliteit van de bodem op de onderhavige locatie juist in te schatten is de onderzoeksopzet van het bodemonderzoek gebaseerd op de onderzoeksstrategie voor verkennend bodemonderzoek, onderzoeksnorm NEN 5740+A1 (literatuur 1).

1.5 Opbouw van het rapport

In het voorliggende rapport komen de volgende aspecten aan de orde:

- vooronderzoek, (hoofdstuk 2)
- veldonderzoek, (hoofdstuk 3)
- chemisch-analytisch onderzoek, (hoofdstuk 4)
- conclusies en aanbevelingen, (hoofdstuk 5).

2 VOORONDERZOEK

Het vooronderzoek wordt voorafgaand aan het feitelijke onderzoek (veld- en chemisch-analytisch onderzoek) uitgevoerd. Het vooronderzoek omvat het verzamelen van informatie over het vroegere en huidige gebruik van de onderzoekslocatie en de omgeving, onder meer gericht op het vinden van mogelijke bronnen van bodembelasting. Het vooronderzoek richt zich tevens op informatie betreffende de bodemgesteldheid en geohydrologie van de onderzoekslocatie.

De uitwerking van het vooronderzoek is gebaseerd op de leidraad bij het uitvoeren van verkennd, oriënterend en nader bodemonderzoek, onderzoeksnorm NEN 5725 (literatuur 9).

Afhankelijk van de aanleiding van het onderzoek en/of de initiële verdenking van een locatie wordt de diepgang van het vooronderzoek bepaald. De norm NEN 5725 onderscheidt hiermee drie verschillende typen vooronderzoek te weten: 1) een beperkt vooronderzoek, 2) een standaard vooronderzoek of 3) een uitgebreid vooronderzoek.

Om te kunnen bepalen welk type vooronderzoek van toepassing is moet van de locatie eerst de basisinformatie worden verzameld, vervolgens wordt de aanleiding van het onderzoek vastgesteld en ten slotte wordt de mate van verdachtheid van de locatie bepaald.

2.1 Basisinformatie

In tabel 2.1 is een overzicht van de basisinformatie weergegeven.

tabel 2.1 overzicht basisinformatie

adres	Kanaal A Noordzijde nr. 22
plaats	Emmer-Compascuum
gemeente	Emmen
topografisch overzicht	Zie bijlage 1
coördinaten	X = 261,454 Y=536,284
kadastrale aanduiding	gemeente Emmen sectie AB nrs. 93 (ged.) en 94 (ged.) ca. 5.000 m ²
oppervlakte onderzoekslocatie (onderzochte deel)	twee woningen
toekomstig bodemgebruik	schuur/gras/heesterkwekerij
huidig bodemgebruik	schuur/gras/heesterkwekerij
voormalig bodemgebruik	niet bekend
ophogingen/dempingen/stortingen	
opvullingen en verhardingen	
toepassing van asbesthoudende bouw-, bodem- of verhardingsmaterialen	niet bekend
voorgaand bodemonderzoek op de onderzoekslocatie	► volgens informatie van de opdrachtgever is op de locatie rond 2005 een verkennd bodemonderzoek, hieruit zijn geen bijzonderheden gebleken (onderzoek is niet ingezien)
voorgaand bodemonderzoek in de omgeving van de onderzoekslocatie	Locatie: Kanaal A NZ 21, Emmer-Compascuum Datum onderzoek: 22-03-2002 Onderzoeksbureau: Tauw Kenmerk onderzoek: R007-3977196 Conclusie: Zintuigelijk is er puin waargenomen. In de bodem en het freatische grondwater zijn geen van de onderzochte parameters boven de achtergrondwaarde aangetroffen.

Locatie: Kanaal A NZ 21, Emmer-Compasuum

Datum onderzoek: 08-03-2005

Onderzoeksbureau: ReGister

Kenmerk onderzoek: HO 04052/2368

Conclusies:

Op de locatie bevindt zich een ondergrondse huisbrandolietank

Locatie: Kanaal A NZ (Rioolreconstructie), Emmer-Compasuum

Datum onderzoek: 18-10-2006

Onderzoeksbureau: MUG

Kenmerk onderzoek: 3-972-49-01

Conclusie:

Rapport:

In de bodem zijn geen van de onderzochte parameters boven de achtergrondwaarde aangetroffen. Het freatische grondwater bevat een licht verhoogd gehalte aan chroom.

Locatie: Kanaal A NZ (Rioolreconstructie), Emmer-Compasuum

Datum onderzoek: 07-06-2006

Onderzoeksbureau: MOS Grondmechanica

Kenmerk onderzoek: R618706

Conclusie:

Rapport:

In de bovengrond en het freatische grondwater zijn geen van de onderzochte parameters boven de achtergrondwaarde aangetroffen. De ondergrond bevat licht verhoogde gehalten aan EOX, minerale olie, kwik, lood en PAK.

Locatie: Kanaal A NZ 21, Emmer-Compasuum

Datum onderzoek: 19-00-2000

Onderzoeksbureau: Sigma Bouw & Milieu

Kenmerk onderzoek: 00-M0806

Conclusie:

Rapport:

De resultaten van het uitgevoerde (historische) bodemonderzoek geven aan dat de (voormalige) activiteiten en/of de onderzoekslocatie voldoende zijn onderzocht in het kader van de Wet bodembescherming.

Geen belemmering voor de bouw van een woning

De onderzoekslocatie is gelegen aan het Kanaal A Noordzijde nr. 22, in de lintbebouwing, te Emmer-Compasuum (gemeente Emmen).

De topografische ligging van de onderzoekslocatie is weergegeven in bijlage 1.

De onderzoekslocatie betreft een deel van locatie gelegen aan het Kanaal A Noordzijde nr. 22 te Emmer-Compasuum.

Op de locatie was tot voor kort een (heester)kwekerij bevestigd.

Op de locatie bevindt zich een schuur waar opslag en stalling plaatsvindt. Ten noorden van de schuur staan nog de restanten van enkele vm. tunnelkassen.

Het onbebouwde deel van de locatie is meest onverhard en als kwekerij en gras in gebruik.

Vanaf de weg naar de schuur loopt een met betonklinkers verharde oprit.

De opdrachtgever is voornemens om op de onderzoekslocatie de nieuwbouw van twee woningen te realiseren.

Het onderhavige onderzoek, het geografisch besluitvormingsgebied, betreft het terreindeel zoals weergegeven in bijlage 2. De onderzoekslocatie heeft een oppervlakte van ca. 5.000 m² (zie bijlage 2).

In de directe omgeving bevinden zich woningen in de lintbebouwing.

Aan de zuidzijde grenst de locatie aan het Kanaal A NZ en tegenover gelegen agrarische percelen.

Aan de westzijde grenst de locatie aan de locatie aan een naastgelegen woning (Kanaal A N.Z. 21).

Aan de noordzijde grenst de locatie aan achtergelegen agrarische percelen.

Aan de oostzijde grenst de locatie aan de locatie aan een naastgelegen woning (Kanaal A N.Z. 27).

2.2 Keuze type vooronderzoek

Het onderhavige bodemonderzoek betreft een verkennend bodemonderzoek in het kader van een geplande nieuwbouw van twee woningen op de onderzoekslocatie.

Op basis van het stroomschema (figuur 1 blz.14) uit de NEN 5725 wordt in dit geval een standaard vooronderzoek volgens hoofdstuk 6 uit de NEN 5725 uitgevoerd.

2.3 Standaard vooronderzoek

De hieronder vermelde historische gegevens zijn ontleend aan gegevens die door de opdrachtgever en eigenaar zijn verstrekt alsmede gegevens uit het milieuarchief van de gemeente Emmen (verkregen via RUD-Drenthe, dhr. R. Nijhoff), de bodematlas van de provincie Drenthe, Bodemloket.nl (met historisch bodembestand), topografische kaarten, Topotijdreis.nl en het handelsbestand van de Kamer van Koophandel.

Het uitgevoerde vooronderzoek heeft betrekking tot de onderhavige onderzoekslocatie alsmede de aangrenzende percelen binnen een straal van 25 meter.

voormalige bodemgebruik

bodemgebruik in het verleden tot heden: (bron: opdrachtgever/gemeente/topografische kaarten)

- De onderzoekslocatie betreft een deel van locatie gelegen aan het Kanaal A Noordzijde nr. 22 te Emmer-Compasuum.
Op de locatie was tot voor kort een (heester)kwekerij bevestigd.
Op de locatie bevindt zich een schuur waar opslag en stalling plaatsvindt. Ten noorden van de schuur staan nog de restanten van enkele vm. tunnelkassen.
Het onbebouwde deel van de locatie is meest onverhard en als kwekerij en gras in gebruik.
Vanaf de weg naar de schuur loopt een met betonklinkers verharde oprit.
De opdrachtgever is voornemens om op de onderzoekslocatie de nieuwbouw van twee woningen te realiseren.
Het onderhavige onderzoek, het geografisch besluitvormingsgebied, betreft het terreindeel zoals weergegeven in bijlage 2. De onderzoekslocatie heeft een oppervlakte van ca. 5.000 m² (zie bijlage 2).
- Op de locatie was tot voor kort een kwekerij (Sunny Garden) gevestigd.
De bestaande schuur op de locatie dateert van 1994 (bron:Kadaster).
Voor zover na te gaan is de onderzoekslocatie voor het overige in het verleden niet eerder bebouwd geweest.
Op basis van oude topografische kaarten van voor 1880 tot 1999 is op de locatie, voor zover te herkennen, nog geen bebouwing te herkennen. Op basis van topografische kaarten vanaf 2000 is t.p.v. de huidige schuur een kleiner gebouw te herkennen.
- Ten behoeve van de onderzoekslocatie is voor zover bekend een bouwvergunning verleend voor de huidige schuur.
- Ten behoeve van de onderzoekslocatie zijn voor zover bekend geen milieuvergunningen verleend.
- De onderzoekslocatie wordt in het handelsbestand van de Kamer van Koophandel vermeld onder:
 - ▶ Kwekerij Sunny Garden
 - ▶ G.H.T. Oost Meesterschildersbedrijf (bedrijf is gevestigd aan Kan. A. Z.Z. 22)

onder- of bovengrondse brandstoftanks: (bron: opdrachtgever/eigenaar/gemeente/provincie)

- Er is geen informatie omtrent de eventuele aanwezigheid of voormalige aanwezigheid van boven- of ondergrondse brandstoftanks op de onderzoekslocatie.
Er bestaan altijd de mogelijkheid dat ondergrondse brandstoftanks in het verleden geplaatst zijn zonder melding, de aanwezigheid van deze tanks blijkt dan niet uit registraties in archieven.

aanwezigheid van asbest (bron: opdrachtgever/gemeente)

- Er is op voorhand geen informatie bekend omtrent de evt. aanwezigheid van asbest in de bodem. Voor zover bekend is de onderzoekslocatie in het verleden niet eerder bebouwd geweest. Op het dak van de schuur bevinden zich golfplaten. De dakplaten zijn volgens informatie van de opdrachtgever asbestvrij (niet onderzocht).
Er bestaat altijd de mogelijkheid dat asbest (afval) ed. is begraven. Op voorhand is hiervan geen informatie bekend.

voormalige en huidige potentieel belastende agrarische en bedrijfsactiviteiten (bron: opdrachtgever/ eigenaar/ gemeente/ provincie)

- Op de locatie Kanaal A Noordzijde nr. 22 te Emmer-Compascuum was tot voor kort een kwekerij gevestigd. In de schuur vindt opslag plaats van materieel en materialen.
Er is geen informatie bekend omtrent opslag van bodembedreigende (vloei)stoffen ed.
Het onbebouwde deel van de onderzoekslocatie is geruime tijd in gebruik als geweest als kwekerij van met name heesters. Ten noorden van de schuur stonden enkele tunnelkassen.
- Er is geen andere informatie omtrent evt. (voormalige) (bedrijfs)matige activiteiten op de onderzoekslocatie, t.p.v. het beoogde bouwvlak.
- Er is geen informatie omtrent evt. (voormalige) potentieel bodembedreigende activiteiten (verbranding afval, opslag van gevaarlijke stoffen etc.) op de onderzoekslocatie, t.p.v. het beoogde bouwvlak.
- Er is geen informatie omtrent evt. (voormalige) potentieel bodembedreigende calamiteiten op de onderzoekslocatie.
- In de directe omgeving van de onderzoekslocatie bevinden zich woningen en agrarische percelen in de lintbebouwing.
Op de locatie Kanaal A NZ 21 wordt melding gemaakt van een ondergrondse huisbrandolietank. Het is op voorhand onbekend of activiteiten in de directe omgeving negatieve invloed hebben (gehad) op de bodemkwaliteit t.p.v. de onderhavige onderzoekslocatie.

verrichte handelingen met grond, verhardingsmateriaal en/of afval: (bron: opdrachtgever/gemeente)

- Er is geen informatie omtrent evt. met bodemvreemd materiaal gedempte watergangen/ sloten t.p.v. de onderzoekslocatie (binnen het onderzochte terreindeel).
- Er is op voorhand geen informatie omtrent evt. opgebrachte gebiedsvreemde grond (ophogingen), verhardingsmateriaal, puinmateriaal en/of afval op de onderzoekslocatie.

ondergrondse infrastructuur in het heden verleden: (bron: opdrachtgever)

- geen informatie

archeologische waarden: (bron: gemeente/provincie)

- De locatie heeft op basis van de archeologische waardenkaart (IKAW) de vermelding "middel hoge verwachting".

niet gesprongen explosieven: (bron:gemeente/provincie)

- In Nederland zijn er niet gesprongen explosieven (NGE) uit de Tweede Wereldoorlog in de grond achtergebleven. De (potentiële) aanwezigheid van niet gesprongen explosieven kan een bedreiging inhouden bij grondroerende werkzaamheden en kan tot vertraging leiden bij planvorming en uitvoering van werkzaamheden. NGE's worden met name aangetroffen ter plaatse van 'strategische doelen' zoals binnensteden, verbindingswegen, spoorwegen, bruggen en havens. De gemeente is op basis van regelgeving verantwoordelijk voor het opsporen en ruimen van niet gesprongen explosieven uit de Tweede Wereldoorlog. Voor aanvullende informatie wordt verwezen naar de gemeente.

huidige bodemgebruik

huidige bodemgebruik van de locatie: (bron:opdrachtgever/terreininspectie)

- De onderzoekslocatie is thans in gebruik als grasland.

aanwezigheid van asbest (bron: opdrachtgever/gemeente)

- Er is op voorhand geen informatie bekend omtrent de evt. aanwezigheid van asbest in de bodem. Voor zover bekend is de onderzoekslocatie in het verleden niet eerder bebouwd geweest. Op het dak van de schuur bevinden zich golfplaten. De dakplaten zijn volgens informatie van de opdrachtgever asbestvrij (niet onderzocht). Er bestaat altijd de mogelijkheid dat asbest (afval) ed. is begraven. Op voorhand is hiervan geen informatie bekend.

huidige verdachte/bedrijfsmatige/bodembelastende activiteiten: (bron:opdrachtgever/gemeente)

- Op de onderzoekslocatie vinden thans geen bodembedreigende activiteiten plaats.

verhardingslagen: (bron:opdrachtgever/terreininspectie)

- De onderzoekslocatie is grotendeels onverhard. Vanaf de weg naar de schuur loopt een met betonklinkers verharde oprit.

toekomstige bodemgebruik

geplande herinrichting/ bouwplannen: (bron:opdrachtgever)

- de nieuwbouw van twee woningen

geplande bedrijfsactiviteiten: (bron:opdrachtgever)

- niet bekend

geplande potentieel bodemverontreinigende activiteiten: (bron:opdrachtgever)

- niet bekend
-

geologie, bodemsamenstelling en geohydrologie:

De ondiepe geologie in het onderzoeksgebied is afgeleid van de Grondwaterkaart van Nederland (Dienst grondwaterverkenning TNO/DGGV) en ontleend aan het dinoloket (www.dinoloket.nl).

De bovenste laag, de deklaag, heeft een hoogte van ca. 12-13 m+NAP.

In tabel 2.2 is de geohydrologische opbouw weergegeven.

tabel 2.2 geohydrologische opbouw

diepte m-mv	beschrijving	formatie
0-2	middel fijne zand, humeus	Boxtel
2-4	zeer fijne zanden	Peelo

De stromingsrichting van het ondiepe grondwater van het eerste watervoerend is in het kader van dit onderzoek niet vastgesteld.

Opgemerkt dient te worden dat de stromingsrichting van het grondwater beïnvloed kan worden door drainepatroon, ligging van sloten, riolering, kabels, leidingen en funderingen.

(financieel-) juridische situatie

In tabel 2.3 zijn de financieel- juridische aspecten weergegeven.

tabel 2.3 financieel/juridische aspecten

kadastrale gegevens	gemeente Emmen, sectie AB nrs. 93 (ged.) en 94 (ged.)
opdrachtgever/ belanghebbende rechtspersonen	-

2.4 Hypothese

Volgens de onderzoeksnorm NEN 5740 dient, m.b.t. de aanwezigheid van eventuele bodemverontreiniging, vooraf een onderzoekshypothese te worden opgesteld. De hypothese kan worden opgesteld op basis van bekende (historische) gegevens, uit de betrokken informatie kan blijken dat de onderzoekslocatie, vooraf, als “verdacht” of “onverdacht” wordt aangemerkt.

Op basis van de historische informatie uit het vooronderzoek blijkt dat op de locatie Kanaal A Noordzijde nr. 22 te Emmer-Compasuum was tot voor kort een kwekerij gevestigd was.

In de schuur vindt/vond opslag plaats van materieel en materialen.

Er is geen informatie bekend omtrent opslag van bodembedreigende (vloei)stoffen ed.

Het onbebouwde deel van de onderzoekslocatie is geruime tijd in gebruik als geweest als kwekerij van met name heesters. Ten noorden van de schuur stonden enkele tunnelkassen.

De onderzoekslocatie is behoudens de schuur voor zover na te gaan in het verleden, niet eerder bebouwd geweest.

Er is geen informatie over (voormalige) potentieel verdachte deellocales (bronnen) of (voormalige) bodembedreigende activiteiten t.p.v. de onderzoekslocatie.

Er is geen informatie omtrent evt. (voormalige) (bedrijfs)matige activiteiten op de onderzoekslocatie.

Er is geen informatie over (voormalige) potentieel verdachte deellocales (bronnen), (voormalige) bodembedreigende activiteiten of evt. (voormalige) potentieel bodembedreigende calamiteiten t.p.v. de onderzoekslocatie.

De onderzoekslocatie is in eerste aanleg als milieuhygiënisch "onverdacht" aangemerkt. Op basis van deze hypothese is het bodemonderzoek t.p.v. de onderzoekslocatie uitgevoerd conform de bijbehorende onderzoeksstrategie, volgens NEN 5740+A1, paragraaf 5.1, strategie voor onverdachte locaties (ONV-NL) (literatuur 1). Vanwege het gebruik van de locatie als kwekerij is aanvullend op de strategie ONV de bovengrond onderzocht op het gehalte organochloorbestrijdingsmiddelen (OCB's).

In tabel 2.4 is de gehanteerde onderzoeksstrategie weergegeven.

tabel 2.4 gehanteerde onderzoeksstrategie

(deel)locatie	mogelijke verontreiniging		onderzoeksstrategie
	grond	grondwater	
onderzoekslocatie (5.000 m2)	geen	geen	ONV-NL + OCB's in de bovengrond

Bij de toetsing van de hypothese wordt een enkele overschrijding van de achtergrondwaarde geïnterpreteerd als “onverdachte locatie”. Dit geldt vooral voor parameters welke van nature verhoogd aanwezig zijn en de achtergrondwaarde overschrijden.

Het opgeboorde monstermateriaal op de onderzoekslocatie is in dit onderzoek visueel beoordeeld op de aanwezigheid van asbesthoudend materiaal. Opgemerkt dient te worden dat asbestanalyses geen deel uitmaken van uitgevoerde analyses in het kader van de NEN-5740+A1. Onderhavig onderzoek betreft geen asbest onderzoek in bodem volgens NEN-5707+C1 of NEN-5897+C1.

Voor zover na te gaan is de onderzoekslocatie in het verleden niet eerder bebouwd geweest.

De aanwezigheid van asbesthoudend materiaal in de bodem is tijdens voorgaande bodemonderzoeken niet aangetroffen.

Op voorhand is geen concrete informatie bekend waaruit blijkt dat t.p.v. de onderzoekslocatie asbesthoudend materiaal in de bodem te verwachten is.

Er bestaat echter altijd de mogelijkheid dat asbest (afval/puin) ed. is begraven.

Alleen een verkennend onderzoek asbest in grond volgens NEN-5707+C1 of onderzoek asbest in puin volgens NEN-5897+C1 kan een uitspraak doen over de evt. aanwezigheid van asbest in de bodem.

3 VELDONDERZOEK

In dit hoofdstuk wordt het uitgevoerde veldwerkonderzoeksprogramma beschreven. Daarnaast worden de resultaten van het veldonderzoek weergegeven.

3.1 Uitvoering van het veldonderzoek

Het veldonderzoek is uitgevoerd onder procescertificaat BRL SIKB 2000 en conform de eisen uit de protocollen 2001 en 2002.

Het onderzoeksprogramma is ruimtelijk weergegeven in bijlage 2. In deze bijlage zijn alle geplaatste boringen geprojecteerd.

plaatsen van boringen en peilbuis

Het uitvoeren van boringen, het plaatsen van de peilbuis en het nemen van grondmonsters heeft plaatsgevonden op 20 maart 2018. Het bemonsteren van het grondwater is conform NEN-5740 ruim een week na plaatsing van de peilbuis op 06 april 2018 uitgevoerd.

De veldwerkzaamheden zijn uitgevoerd door dhr. A. van Wuykhuyse erkende en geregistreerde veldwerker van Sigma Bouw & Milieu te Emmen. Bedrijfs- en persoonserkenningen zijn weergegeven op de internetsite van Bodem+ (<http://www.senternovem.nl/bodemplus/erkenningen>).

Een onafhankelijkheidsverklaring is opgenomen in bijlage 5.

Voorafgaand aan het plaatsen van boringen is een locatie-inspectie gehouden. Op basis van de locatie-inspectie zijn geen bijzonderheden waargenomen. Opgemerkt wordt dat de locatie voor een groot deel is begroeid met gras zodat het maaiveld beperkt zichtbaar is.

Aan de noordwestgrens van de locatie bevindt zich langs de scheiding met Kanaal A NZ 21 een aardenwal. Na navraag bij de opdrachtgever betreft het hier een deel niet ontgraven veen. De milieuhygiënische kwaliteit van het materiaal in wal is in dit onderzoek niet onderzocht.

Alle geplaatste boringen zijn zodanig ruimtelijk verspreid over de onderzoekslocatie dat een zo representatief mogelijke indruk van de onderzoekslocatie wordt verkregen. Tijdens het veldwerk bleek de schuur op slot te zijn. Derhalve zijn alle boringen uitpandig geplaatst.

Alle boringen zijn uitgevoerd met behulp van een edelmanboor en geplaatst conform de eisen uit het protocol 2001.

De positionering van alle boringen is weergegeven in bijlage 2.

Op de locatie zijn in totaal, gelijkmatig verdeeld, op de onderzoekslocatie zestien boringen geplaatst. Alle boringen zijn doorgezet tot in de aanwezige deklaag (0.5 m-mv). Vier boringen zijn doorgezet 2.0 m-mv. Eén boring is doorgezet tot in het freatisch grondwater, deze boring is ten behoeve van de bemonstering van het grondwater afgewerkt met een peilbuis, filtertraject van ca. 1.85-2.85 m-mv.

De geplaatste peilbuis is opgebouwd uit 1 meter HDPE peilfilter omstort met filtergrind.

Het filtergrind zorgt voor een goede instroming van het grondwater in het filter, daarnaast voorkomt het dat het filter dichtslibt. Het peilfilter bevindt zich 0.5 meter beneden het grondwaterniveau.

Boven het peilfilter bevindt zich blinde HDPE opzetbuis, omstort met bentoniet (zwellklei).

De zwellklei dient ervoor te zorgen dat toestroming vanuit de bovengrond wordt voorkomen.

De peilbuis is geplaatst conform de eisen uit het protocol 2001.

monstername grond

Het vrijkomende bodemmateriaal is zintuiglijk beoordeeld op bodemkundige eigenschappen, o.a. de korrelgrootteverdeling (textuur), kleur en eventueel aanwezige verontreinigingskenmerken.

Na de zintuiglijke beoordeling is het bodemmateriaal in trajecten van 0.5 meter of per afwijkende bodemlaag bemonsterd.

Grondmonsters t.b.v. analyse op vluchtige verbindingen zijn m.b.v. een steekbus bemonsterd.

Grondmonsters zijn genomen conform de eisen uit het protocol 2001.

monstername grondwater

Om een representatief grondwatermonster te verkrijgen is de peilbuis, na plaatsing en voor monstername, grondig (3 maal de inhoud van het peilfilter) afgepompt. Voorafgaand aan de bemonstering is de grondwaterstand t.o.v. het maaiveld ingemeten.

Grondwatermonsters zijn genomen conform de eisen uit het protocol 2002 en NEN-5744 (literatuur 11).

Tijdens de monstername van het grondwater is in het veld de zuurgraad (pH) en de elektrische geleidbaarheid (EGV) bepaald.

3.2 Resultaten van het veldonderzoek

Bodemopbouw

De boorprofielbeschrijvingen van alle verrichte boringen met bijbehorende zintuiglijke waarnemingen zijn grafisch uitgewerkt en opgenomen in bijlage 3.

In tabel 3.1 is op basis van de waarnemingen de lokale bodemopbouw beschreven.

tabel 3.1 lokale bodemopbouw

bodemlaag m-mv	hoofdbestanddeel	toevoeging	kleur
0.0-0.4	zand	zwak siltig, sterk humeus	donkerbruin
0.4-1.1	veen		donkerbruin
1.1-2.85	zand	zwak siltig	grijs/beige

Veldmetingen grondwater

De resultaten van de veldwaarnemingen van het grondwater zijn in tabel 3.2 weergegeven.

tabel 3.2 veldwaarnemingen grondwater

Peilbuis	filtertraject m-mv	grondwaterstand m-mv	voorpompen liter	pH	EGV geleidingsvermogen $\mu\text{S/cm}$	troebelheid (NTU)
1	1.85-2.85	1.31	5	6.6	940	7.1

Zintuiglijke waarnemingen

grond

Het bij de boringen vrijkomende bodemmateriaal is zintuiglijk beoordeeld op eventuele afwijkingen. De zintuiglijke waarnemingen zijn omschreven en grafisch weergegeven in bijlage 3. Op basis van zintuiglijke waarnemingen van het opgeboorde monstermateriaal zijn geen bodemvreemde afwijkingen of bijmengingen waargenomen welke duiden op een vorm van bodemverontreiniging.

grondwater

Het bemonsterde grondwater bevatte geen zintuiglijk waarneembare afwijkingen.

asbest

Tijdens de locatie-inspectie is aandacht geschonken aan de aanwezigheid van asbest op het maaiveld, hierbij is op het maaiveld geen asbestverdacht materiaal aangetroffen. Hierbij wordt opgemerkt dat het maaiveld meest is begroeid met gras wat de inspectie heeft belemmerd.

Het opgeboorde monstermateriaal (grond) is zintuiglijk beoordeeld op de aanwezigheid van asbesthoudend materiaal. Op basis van zintuiglijke waarnemingen van het opgeboorde monstermateriaal is geen asbestverdacht materiaal aangetroffen (indicatieve waarneming). Hierbij wordt opgemerkt dat in dit onderzoek handboringen zijn uitgevoerd met een 5 cm edelman boor de trefkans op het aantreffen van asbesthoudend materiaal (t.g.v. verdringing van materiaal) is kleiner dan bij het graven van inspectiegaten volgens NEN-5707+C1. Bij het graven van proefgaten of proefsleuven ontstaat een beter beeld van eventueel aanwezig bodemvreemd materiaal. Met nadruk wordt vermeld dat onderzoek naar de aanwezigheid van asbest in de bodem/puin geen onderdeel uitmaakt van het onderhavige onderzoek dat volgens NEN-5740+A1 is uitgevoerd. Het onderhavige onderzoek kan daarom geen uitspraak doen over de aan- of afwezigheid van asbest in de bodem op de onderhavige locatie. Opgemerkt dient te worden dat geen asbestanalyses van grond en/of puin e.d. hebben plaatsgevonden. Asbestanalyses maken geen deel uit van verkennend bodemonderzoek in het kader van de NEN-5740+A1. Tevens wordt opgemerkt dat de zintuiglijke beoordeling op asbest en de locatie-inspectie niet opgevat dient te worden als een onderzoek uitgevoerd op basis van NEN-5707+C1 (asbestonderzoek in grond) en/of NEN-5897+C1 (monsterneming en analyse van asbest in onbewerkt bouw- en sloopafval en recyclinggranulaat). Alleen een asbestonderzoek volgens NEN-5707+C1 / NEN-5897+C1 geeft meer zekerheid over de aanwezigheid van asbest in de bodem resp. puin.

De chemische samenstelling van eventueel aanwezig verhardingsmateriaal is niet in dit onderzoek onderzocht.

4 CHEMISCH-ANALYTISCH ONDERZOEK

In dit hoofdstuk worden de uitvoering, het toetsingskader en de resultaten van de chemische analyses besproken. Vervolgens worden de resultaten van het chemisch-analytisch onderzoek geïnterpreteerd

Het chemisch onderzoek van grond is uitgevoerd door het NEN-EN-ISO 17025 geaccrediteerde milieulaboratorium van SGS BV (certificaat L086).

Alle analyses zijn geanalyseerd volgens het accreditatieschema AS3000 "laboratoriumanalyses voor milieuhygiënisch bodemonderzoek", waarvoor SGS is geaccrediteerd en erken door het ministerie van VROM.

De conservering van grond- en grondwatermonsters is uitgevoerd conform SIKB protocol 3001 "conserveringsmethoden en conserveringstermijnen voor milieumonsters".

4.1 Onderzoeksprogramma chemisch-analytisch onderzoek

grond

Teneinde in het kader van het verkennd bodemonderzoek een indruk te krijgen van de algemene kwaliteit van de grond zijn de grondmonsters, welke tijdens het veldonderzoek zijn genomen, in het laboratorium met elkaar gemengd tot grondmengmonsters.

Van het totaal aantal genomen grondmonsters op de locatie zijn drie grond(meng)monsters samengesteld en geanalyseerd.

grondwater

Uit de geplaatste peilbuis is een grondwatermonster genomen en geanalyseerd.

In onderstaande tabel 4.1 wordt de samenstelling van de grondmengmonsters, grondwatermonsters, de monsternamediepte en de uitgevoerde analyses weergegeven.

tabel 4.1 Analyse-schema

Monstercode	boringnummer(s)	diepte (m-mv)	zintuiglijke waarnemingen	analysepakket
grond				
1 (MM1)	2+4+6 t/m 9+12	0.0-0.45 m-mv	-	NEN-grond ^(*) +AS3000
2 (MM2)	3+10+11+13 t/m 16	0.0-0.3 m-mv	-	NEN-grond ^(*) +AS3000
3 (MM3)	1+2+3+4	0.9-2.0 m-mv	-	NEN-grond ^(*) +AS3000
grondwater				
1 (peilbuis)	1	1.85-2.85 m-mv	-	NEN-grondwater ^(**)

verklaring van de gebruikte afkortingen en codes:⁽¹⁾

* NEN-grond	=	Standaard Pakket Grond omvat AS3000 voorbehandeling, 9 zware metalen, PAK (10-VROM), minerale olie (GC), PBC's, droge stof, organische stof en lutum;
**NEN-water	=	Standaard Pakket Grondwater omvat AS3000 voorbehandeling zware metalen, vluchtige aromaten (incl. naftaleen), chloorhoudende oplosmiddelen, chloorbenzenen, minerale olie, styreen en bromoform;
Zware metalen	=	barium (Ba)/cadmium (Cd)/Cobalt(Co)/koper (Cu)/lood (Pb)/nikkel (Ni)/zink (Zn)/Molybdeen (Mo)/kwik(Hg);
Vluchtige aromaten	=	Benzeen (B), Tolueen (T), Ethylbenzeen (E), Xylenen (X), Naftaleen (N) Styreen (S) (BTEXNS);
PCB	=	Polychloorbifenylen;
PAK	=	Polycyclische Aromatische Koolwaterstoffen;
VOH	=	Vluchtige gehalogeneerde koolwaterstoffen.
Bromoform	=	Tribroommethaan

4.2 Toetsingscriteria grond en grondwater

Om de kwaliteit van de bodem en de mate van verontreiniging te kunnen beoordelen, zijn de analyseresultaten van grondmonsters getoetst aan de geldende toetsingswaarden;

- 1) de achtergrondwaarde (AW-2000) zoals opgenomen in bijlage B van "de Regeling Bodemkwaliteit" (Staatscourant 22335, 02 november 2012) (literatuur 5)
- 2) de interventiewaarde zoals opgenomen in tabel 1 van "de Circulaire Bodemsanering", (Staatscourant 16675, 27 juni 2013) (literatuur 6)

De toetsing van de meetresultaten is uitgevoerd middels BoToVa, de Bodem Toets Validatie Service van de overheid voor grond, grondwater en waterbodem. BoTova gaat uit van het wettelijk kader dat per 1 juli 2013 van kracht is.

In de BoToVa toetsing worden de meetwaarden gecorrigeerd/teruggerekend voor de "standaard bodem" (humus=10% en lutum=25%).

Generiek toetsingskader

Voor de beoordeling van de analyseresultaten van de grond- en grondwatermonsters wordt gebruik gemaakt van de achtergrondwaarden grond zoals opgenomen in de Regeling bodemkwaliteit, de streefwaarden grondwater en interventiewaarden grond en grondwater zoals opgenomen in de Circulaire bodemsanering.

Achtergrondwaarde (AW-2000):

De achtergrondwaarde (AW-2000) geeft de kwaliteit weer die 'van nature' voorkomt in de bodem van natuur- en landbouwgronden waarvoor geldt dat er geen sprake is van belasting door lokale verontreinigingsbronnen.

De achtergrondwaarden zijn opgenomen in het Besluit Bodemkwaliteit en zijn gebaseerd op het onderzoek 'Achtergrondwaarden 2000'. Hierin zijn gehalten vastgesteld van een groot aantal stoffen in bodem van natuur- en landbouwgronden in Nederland.

De achtergrondwaarde (AW-2000) geeft het niveau aan waarbij sprake is van duurzame bodemkwaliteit. Bij overschrijding van de achtergrondwaarde is er sprake van bodemverontreiniging.

Tussenwaarde/bodemindex-waarde >0.5;:

De gemiddelde waarde van de achtergrondwaarde en de interventiewaarde $(S+I)/2$, hierna te noemen 'tussenwaarde'(T), wordt gehanteerd om aan te geven dat bij overschrijding de kans aanwezig is dat er sprake is van een ernstige verontreiniging, ofwel dat nader onderzoek noodzakelijk is.

De tussenwaarde heeft geen wettelijke status maar is een indicatieniveau voor het uitvoeren van aanvullend onderzoek. De tussenwaarde geeft het concentratieniveau aan waarboven onder bepaalde omstandigheden risico's voor mens en milieu aan de orde kunnen zijn. De tussenwaarde is zodoende een indicatiewaarde voor nader onderzoek.

Bij overschrijding van de T-waarde of bodemindex waarde (>0.5) dient aanvullend/nader bodemonderzoek in overweging genomen te worden.

Een nader onderzoek wordt uitgevoerd indien er een vermoeden bestaat dat er sprake is van een ernstig geval van bodemverontreiniging.

Interventiewaarde:

De interventiewaarde (I) geeft aan dat bij overschrijding van deze waarde de functionele eigenschappen die de bodem heeft voor mens, plant en dier ernstig zijn verminderd of dreigen te worden verminderd.

Is er sprake van een ernstige bodemverontreiniging en wordt de interventiewaarde in meer dan 25 m³ grond of 100 m³ grondwater (bodenvolume) overschreden, dan kan er noodzaak zijn tot sanering. De saneringsurgentie wordt bepaald door blootstellingsrisico's van mens, dier en plant en de verspreidingsrisico's van de betreffende stoffen (actuele risico's).

De interventiewaarden zijn gebaseerd op de risico's voor de volksgezondheid en het milieu (onderzoek RIVM).

Bij de beoordeling van bodemverontreiniging aan de hand van de genoemde toetsingswaarden spelen nog een aantal aspecten een rol. Rekening dient te worden gehouden met het feit dat de mobiliteit van stoffen in de bodem en daardoor de verspreiding van stoffen afhankelijk is van diverse bodemkenmerken. Daarnaast speelt de bestemming en het gebruik van de locatie in de huidige situatie alsmede de toekomstige situatie, een grote rol bij de beoordeling van de risico's voor het milieu.

4.3 Analyseresultaten en interpretatie

In deze paragraaf zijn de resultaten van de chemische analyses van de grond- en grondwatermonsters, gerelateerd aan toetsingswaarden, weergegeven in tabelvorm. Na elke tabel worden de onderzoeksresultaten besproken.

In bijlage 4 zijn van alle uitgevoerde analyses de analysecertificaten van SGS BV opgenomen.

4.3.1 Milieuhygiënische kwaliteit grond

boven- en ondergrond (0.0-2.0 m-mv)

In tabel 4.2 wordt een volledig overzicht weergegeven van de analyseresultaten getoetst aan de toetsingswaarde.

tabel 4.2: gemeten gehalten (mg/kg d.s.) in grond met beoordeling conform de Wet Bodembescherming

Beoordeling kwaliteit van grond volgens Wbb in het kader van WBB (BoToVa toetsing T.12 versie 3.0.0 is uitgevoerd op 19 april 2018 om 10:41)													
Monster ID		Toetsingswaarden			GP18-07299.001			GP18-07299.002			GP18-07299.003		
Klant Ref.					18-MB399			18-MB399			18-MB399		
Bodemtraject (m-mv)					0.0-0.45			0.0-0.3			1.2-2.0		
Bodemtype					Zs1			Zs1			Zs1		
Zintuiglijke waarnemingen					Voldoet aan AW			Voldoet aan AW			Voldoet aan AW		
BoToVa Monster Conclusie					MaxBt:0,0			MaxBt:0,0			MaxBt:0,0		
Parameter	Eenheid	AW	TW	IW	BW 1	BTV 1	SGS 1	BW 2	BTV 2	SGS 2	BW 3	BTV 3	SGS 3
Korrelgroottefractie	%				2,8			1,9			2,5		
Droge stof	% m/m				69	--		66	--		69	--	
Organisch stof	% m				11			16			4,9		
1. Metalen													
barium (Ba)	mg/kg			--	78	--		105	--		51	--	
cadmium (Cd)	mg/kg	0,6	6,8	13	0,31	≤AW		0,27	≤AW		0,21	≤AW	
kobalt (Co)	mg/kg	15	102,5	190	6,8	≤AW		7,4	≤AW		7,0	≤AW	
koper (Cu)	mg/kg	40	115	190	25	≤AW		24	≤AW		6,5	≤AW	
kwik (Hg)	mg/kg	0,15	18,08	36	0,074	≤AW		0,093	≤AW		0,049	≤AW	
lood (Pb)	mg/kg	50	290	530	29	≤AW		31	≤AW		10	≤AW	
molybdeen (Mo)	mg/kg	1,5*	95,75	190	1,1	≤AW		1,1	≤AW		1,1	≤AW	
nikkel (Ni)	mg/kg	35	67,5	100	7,7	≤AW		8,2	≤AW		7,8	≤AW	
zink (Zn)	mg/kg	140	430	720	67	≤AW		70	≤AW		30	≤AW	
4. Polycyclische aromatische koolwaterstoffen (PAK's)													
naftaleen	mg/kg			--	0,032			0,022			0,035		
fenantreen	mg/kg			--	0,065			0,022			0,035		
antraceen	mg/kg			--	0,032			0,022			0,035		
fluorantheen	mg/kg			--	0,16			0,022			0,035		
chryseen	mg/kg			--	0,081			0,022			0,035		
benzo(a)antraceen	mg/kg			--	0,068			0,022			0,035		
benzo(a)pyreen	mg/kg			--	0,065			0,022			0,035		
benzo(k)fluorantheen	mg/kg			--	0,058			0,022			0,035		
indeno(1,2,3cd)pyreen	mg/kg			--	0,065			0,022			0,035		
benzo(ghi)peryleen	mg/kg			--	0,091			0,022			0,035		
PAK's (som 10)	mg/kg	1,5	20,75	40	0,72	≤AW		0,22	≤AW		0,35	≤AW	
5. Gechloreerde koolwaterstoffen													
e. overige gechloreerde koolwaterstoffen													
PCB 28	ug/kg				0,64			0,44			1,4		
PCB 52	ug/kg				0,64			0,44			1,4		
PCB 101	ug/kg				0,64			0,44			1,4		
PCB 118	ug/kg				0,64			0,44			1,4		
PCB 138	ug/kg				0,64			0,44			2,0		
PCB 153	ug/kg				0,64			0,44			1,4		
PCB 180	ug/kg				0,64			0,44			1,4		
PCB's (som 7)	ug/kg	20	510	1000	4,5	≤AW		3,1	≤AW		11	≤AW	
6. Bestrijdingsmiddelen													
a. organochloorbestrijdingsmiddelen													
cis-chloordaan	ug/kg				0,64			0,44					
trans-chloordaan	ug/kg				0,64			0,44					
chloordaan (som)	ug/kg	2	2001	4000	1,3	≤AW		0,88	≤AW				
o,p-DDT	ug/kg				4,3			2,2					
p,p-DDT	ug/kg				20			16					
DDT (som)	ug/kg	200	950	1700	24	≤AW		18	≤AW				
o,p-DDE	ug/kg				0,64			0,44					
p,p-DDE	ug/kg				14			6,1					
DDE (som)	ug/kg	100	1200	2300	14	≤AW		6,5	≤AW				
o,p-DDD	ug/kg				0,64			0,44					
p,p-DDD	ug/kg				2,8			1,7					
DDD (som)	ug/kg	20	17010	34000	3,5	≤AW		2,1	≤AW				
aldrin	ug/kg		160	320	0,64		0,0	0,44		0,0			
dieldrin	ug/kg			--	0,64			0,44					
endrin	ug/kg			--	0,64			0,44					
isodrin	ug/kg			--	0,64			0,44					
telodrin	ug/kg			--	0,64			0,44					
drins (som)	ug/kg	15	2007,5	4000	1,9	≤AW		1,3	≤AW				
endosulfansulfuaat	ug/kg				0,64			0,44					
α-endosulfan	ug/kg	0,9	2000,45	4000	0,64	≤AW		0,44	≤AW				
α-HCH	ug/kg	1	8500,5	17000	0,64	≤AW		0,44	≤AW				
β-HCH	ug/kg	2	801	1600	0,64	≤AW		0,44	≤AW				
γ-HCH (lindaan)	ug/kg	3	601,5	1200	0,64	≤AW		0,44	≤AW				
δ-HCH	ug/kg			--	0,64	--		0,44	--				
heptachloor	ug/kg	0,7	2000,35	4000	0,64	≤AW		0,44	≤AW				
trans-heptachloorepoxide	ug/kg				0,64			0,44					
heptachloorepoxide (som)	ug/kg	2	2001	4000	0,64	≤AW		0,44	≤AW				
hexachloorbutadien	ug/kg	3*			0,64	≤AW		0,44	≤AW				
OCB (som)	ug/kg	400			50	≤AW		33	≤AW				
7. Overige stoffen													
minerale olie	mg/kg	190	2595	5000	37	≤AW		23	≤AW		29	≤AW	
Monsteromschrijving													
GP18-07299.001	MM1: MM1, 04: 0-40, 02: 0-30, 06: 0-30, 07: 0-30, 09: 0-15, 08: 0-30, 12: 30-45												
GP18-07299.002	MM2: MM2, 03: 0-30, 10: 0-30, 11: 0-30, 13: 0-30, 14: 0-30, 15: 0-30, 16: 0-20												
GP18-07299.003	MM3: MM3, 01: 120-170, 01: 170-200, 02: 120-150, 02: 150-200, 03: 90-140, 03: 140-190, 04: 150-200												
Legenda's													
AW: Achtergrondwaarde; TW: Tussenwaarde; IW: Interventiewaarde													
BW n: Botova Berekende Waarde; BTV n: Botova conclusie; SGS n: SGS toevoeging													
--: Geen toetsoordeel mogelijk; ≤AW: ≤ Achtergrondwaarde													
Additionele Info													
Als de BW w waarde in groen is afgedrukt betreft dit een w waarde kleiner dan de officiële rapportage grens													
SGS n bevat de Bodemindex, BI = (BW-AW)/(IW-AW). Als AW=IW: #DIV/0													

interpretatie onderzoeksresultaten grond

bovengrond (0.0-0.45 m-mv)

Bovengrondmengmonster MM1 (boring 2+4+6 t/m 9+12) bevat geen van de onderzochte stoffen verhoogd t.o.v. de achtergrondwaarde en/of detectiewaarde.

Bovengrondmengmonster MM2 (boring 3+10+11+13 t/m 16) bevat geen van de onderzochte stoffen verhoogd t.o.v. de achtergrondwaarde en/of detectiewaarde.

ondergrond (0.9-2.0 m-mv)

Ondergrondmengmonster MM3 (boring 1+2+3+4) bevat geen van de onderzochte stoffen verhoogd t.o.v. de achtergrondwaarde en/of detectiewaarde.

Opmerking:

Wanneer het gehalte van een parameter beneden de rapportagegrens van AS3000 ligt mag er, conform de Wijziging Regeling Bodemkwaliteit (Stc. 122, 27 juni 2008), voor de betreffende parameter vanuit worden gegaan dat deze voldoet aan de achtergrondwaarde (AW2000).

Op basis van de circulaire bodemsanering 2009 zijn de toetsingswaarden voor barium (zware metalen) tijdelijk ingetrokken. Indien er op een locatie sprake is van een antropogene bron kan het gemeten gehalte barium indicatief worden getoetst aan de voormalige interventiewaarde.

4.3.2 Milieuhygiënische kwaliteit grondwater

In de tabel 4.3 wordt een volledig overzicht weergegeven van de analyseresultaten getoetst aan de toetsingswaarde.

tabel 4.3 gemeten gehalten (µg/l) in grondwater met beoordeling conform de Wet Bodembescherming

Beoordeling kwaliteit van grondwater volgens Wbb in het kader van WBB (BoToVa toetsing T.13 versie 2.0.0 is uitgevoerd op 19 april 2018 om 10:48)							
Monster ID Klant Ref. Peilbuis (filterstelling) Ec-veld en pH-veld grondwaterstand BoToVa Monster Conclusie					GP18-09143.001 18-M8399 1.85-2.85 Overschrijding SW MaxBl:0,1		
Parameter	Eenheid	Toetsingswaarden			BW 1	BTV 1	SGS 1
1. Metalen							
barium (Ba)	ug/l	50	337,5	625	100	>SW	0,1
cadmium (Cd)	ug/l	0,4	3,2	6	0,14	≤SW	
kobalt (Co)	ug/l	20	60	100	5,9	≤SW	
koper (Cu)	ug/l	15	45	75	1,4	≤SW	
kwik (Hg)	ug/l	0,05	0,175	0,3	0,035	≤SW	
lood (Pb)	ug/l	15	45	75	1,4	≤SW	
molybdeen (Mo)	ug/l	5	152,5	300	1,4	≤SW	
nikkel (Ni)	ug/l	15	45	75	8,1	≤SW	
zink (Zn)	ug/l	65	432,5	800	14	≤SW	
3. Aromatische stoffen							
benzeen	ug/l	0,2	15,1	30	0,14	≤SW	
ethylbenzeen	ug/l	4	77	150	0,14	≤SW	
tolueen	ug/l	7	503,5	1000	0,14	≤SW	
1,2-xyleen	ug/l				0,070		
som 1,3- en 1,4-xyleen	ug/l				0,14		
xylenen (som)	ug/l	0,2	35,1	70	0,21	≤SW	
styreen (vinylbenzeen)	ug/l	6	153	300	0,14	≤SW	
isopropylbenzeen (cumeen)	ug/l				0,21	--	
aromatische oplosmiddelen (som)	ug/l			[150]	0,98	--	
4. Polycyclische aromatische koolwaterstoffen (PAK's)							
naftaleen	ug/l	0,01	35,005	70	0,014	≤SW	
PAK's (som 10)	DIMSLS			1	0,00020	(para!)	
5. Gechloreerde koolwaterstoffen							
a. (vluchtige) chloorkoolwaterstoffen							
monochlooretheen (vinylchloride)	ug/l	0,01	2,505	5	0,14	≤SW	
dichloormethaan	ug/l	0,01	500,005	1000	0,14	≤SW	
1,1-dichloorethaan	ug/l	7	453,5	900	0,14	≤SW	
1,2-dichloorethaan	ug/l	7	203,5	400	0,14	≤SW	
1,1-dichlooretheen	ug/l	0,01	5,005	10	0,070	≤SW	
cis-1,2-dichlooretheen	ug/l				0,070		
trans-1,2-dichlooretheen	ug/l				0,070		
1,2-dichlooretheen (som)	ug/l	0,01	10,005	20	0,14	≤SW	
1,1-dichloorpropaan	ug/l				0,14		
1,2-dichloorpropaan	ug/l				0,14		
1,3-dichloorpropaan	ug/l				0,14		
dichloorpropanen (som)	ug/l	0,8	40,4	80	0,42	≤SW	
trichloormethaan (chloroform)	ug/l	6	203	400	0,14	≤SW	
1,1,1-trichloorethaan	ug/l	0,01	150,005	300	0,070	≤SW	
1,1,2-trichloorethaan	ug/l	0,01	65,005	130	0,070	≤SW	
trichlooretheen (Tri)	ug/l	24	262	500	0,14	≤SW	
tetrachloormethaan (Tetra)	ug/l	0,01	5,005	10	0,070	≤SW	
tetrachlooretheen (Per)	ug/l	0,01	20,005	40	0,070	≤SW	
7. Overige stoffen							
minerale olie	ug/l	50	325	600	35	≤SW	
tribroommethaan (bromofom)	ug/l	–	315	630	0,14	--	0,0
MonsterID		Monsteromschrijving					
GP18-09143.001		1:01					
Legenda's							
SW: Streefwaarde; TW: Tussenwaarde; IW: Interventiewaarde							
BW n: Botova Berekenende Waarde; BTV n: Botova conclusie; SGS n: SGS toevoeging							
--: Geen toetsoordeel mogelijk; >SW: > Streefwaarde; ≤SW: ≤ Streefwaarde							
para!: Enkele parameters ontbreken in de berekening van de somfractie							
Aditionele Info							
Als de BW waarde in groen is afgedrukt betreft dit een waarde kleiner dan de officiële rapportage grens							
SGS n bevat de Bodemindex, BI = (BW-AW)/(IW-AW). Als AW=IW: #DIV/0							
Als waarde in kolom IW is afgedrukt met [] dan betreft dit een indicatief niveau voor ernstige verontreiniging							

interpretatie resultaten grondwater

peilbuis 1 (1.85-2.85 m-mv)

Het grondwater ter plaatse van peilbuis 1 bevat een verhoogd gehalte barium (zware metalen) t.o.v. de achtergrondwaarde.

Het verhoogd gemeten gehalte barium (zware metalen) in het grondwater ter plaatse van peilbuis 1 overschrijdt de streefwaarde, de tussenwaarde (indicatie voor nader onderzoek) en de bodemindexwaarde (>0.5) wordt in dit geval niet overschreden.

Ten aanzien van het voorkomen van verhoogde gehalten zware metalen in het freatisch grondwater kan worden opgemerkt dat dergelijke verhoogde gehalten op tal van onverdachte locaties in Nederland regelmatig voorkomen. De gehalten worden vaak in verhoogde mate aangetoond zonder dat daarbij sprake is van een verontreinigingsbron. De verhoogde gehalten zware metalen kunnen o.a. worden veroorzaakt door wisselende milieuomstandigheden in de bodem alsmede door diverse bodemprocessen. Zo kan het onvoldoende herstelde evenwicht tussen grond en grondwater ten tijde van de bemonstering een mogelijke oorzaak zijn van het verhoogd voorkomen van zware metalen. Deels kunnen zware metalen van nature, door uitloging uit sedimenten, afhankelijk van het redoxpotentiaal, in verhoogde mate in het grondwater voorkomen, het betreft in deze gevallen natuurlijk verhoogde achtergrondwaarden.

De overige onderzochte stoffen zijn in het grondwater t.p.v. peilbuis 1 niet verhoogd gemeten t.o.v. de streefwaarde en/of detectiewaarde.

Opmerking:

Wanneer het gehalte van een parameter beneden de rapportagegrens van AS3000 ligt mag er, conform de Wijziging Regeling Bodemkwaliteit (Stc. 122, 27 juni 2008), voor de betreffende parameter van uit worden gegaan dat deze voldoet aan de achtergrondwaarde (AW2000), e.e.a. geldt voor de gecorrigeerde som 1,2-dichlooretheen, gecorrigeerde som dichloorpropan en som xylenen.

5 CONCLUSIES EN AANBEVELINGEN

Naar aanleiding van de resultaten van het verkennd milieukundig bodemonderzoek worden de volgende conclusies getrokken en aanbevelingen gedaan.

grond

Op basis van zintuiglijke waarnemingen is in het opgeboorde materiaal geen asbestverdacht materiaal waargenomen (indicatieve waarneming).

bovengrond (0.0-0.45 m-mv)

Bovengrondmengmonster MM1 (boring 2+4+6 t/m 9+12) bevat geen van de onderzochte stoffen verhoogd t.o.v. de achtergrondwaarde en/of detectiewaarde.

Bovengrondmengmonster MM2 (boring 3+10+11+13 t/m 16) bevat geen van de onderzochte stoffen verhoogd t.o.v. de achtergrondwaarde en/of detectiewaarde.

ondergrond (0.9-2.0 m-mv)

Ondergrondmengmonster MM3 (boring 1+2+3+4) bevat geen van de onderzochte stoffen verhoogd t.o.v. de achtergrondwaarde en/of detectiewaarde.

grondwater

peilbuis 1 (1.85-2.85 m-mv)

Het grondwater ter plaatse van peilbuis 1 bevat een verhoogd gehalte barium (zware metalen) t.o.v. de achtergrondwaarde.

Het verhoogd gemeten gehalte barium (zware metalen) in het grondwater ter plaatse van peilbuis 1 overschrijdt de tussenwaarde (indicatie voor nader onderzoek) en de bodemindex-waarde (>0.5) niet, en geeft daardoor uit milieuhygiënische overweging, naar onze mening, geen directe aanleiding tot het instellen van aanvullend onderzoek.

toetsing hypothese

Op basis van de vooraf in paragraaf 2.4 gestelde hypothese is de onderzoekslocatie in eerste aanleg als milieuhygiënisch onverdacht aangemerkt.

Op basis van de resultaten van het verkennd bodemonderzoek blijkt dat de locatie niet geheel vrij is van bodemverontreiniging.

Het grondwater ter plaatse van de onderzoekslocatie bevat een verhoogd gehalte barium t.o.v. de streefwaarde. Het gemeten gehalte overschrijdt de tussenwaarde alsmede de bodem-indexwaarde (>0.5) niet en geeft daardoor geen directe aanleiding tot het instellen van een nader onderzoek.

De onderzoeksresultaten stemmen niet geheel overeen met de gestelde hypothese, de vooraf gestelde hypothese "onverdacht" dient formeel verworpen te worden. Uit de resultaten van het onderzoek blijkt dat er beïnvloeding van de bodemkwaliteit heeft plaatsgevonden.

De onderzoeksresultaten van het uitgevoerde verkennd bodemonderzoek en de daarmee vastgestelde bodemkwaliteit vormen naar onze mening geen belemmering t.a.v. de bestemmingsplanwijziging (functie wonen) alsmede de geplande nieuwbouw van twee woning op de locatie

Opgemerkt wordt dat de conclusies betrekking hebben op de chemische gesteldheid van de bodem (excl. asbest). Een asbestonderzoek in grond of puin conform de NEN 5707+C1 resp. NEN 5897+C1 maakt geen onderdeel uit van de scope van onderhavig onderzoek.

Op basis van dit onderzoek dat volgens NEN-5740+A1 is uitgevoerd kan geen uitspraak worden gedaan omtrent de aanwezigheid van asbesthoudend materiaal in de bodem of puin.

Indien een formele uitspraak over het voorkomen van asbest in de bodem gewenst is dient een asbestonderzoek uit gevoerd te worden conform de NEN 5707+C1 of NEN 5897+C1.

Afwijkingen t.o.v. normen en protocollen

Er hebben bij de uitvoering van veldwerkzaamheden geen afwijkingen plaatsgevonden t.o.v. de geldende protocollen BRL SIKB 2001 en 2002.

Er hebben bij de uitvoering van analysewerkzaamheden geen afwijkingen plaatsgevonden t.o.v. de geldende protocollen AS3000 en/of overige geldende analysemethoden.

Aanbevelingen

Indien de grond ontgraven gaat worden, bijvoorbeeld ten behoeve van bouwwerkzaamheden, is het Besluit Bodemkwaliteit van toepassing. Middels het Besluit is het mogelijk om door het lokaal bevoegd gezag lokale maximale bodemgebruikswaarden vast te stellen, of om deze bodemgebruikswaarden te conformeren aan de maximale waarden uit het (landelijke) generieke model.

Indien grond van het eigen terrein moet worden afgevoerd zal deze verwerkt dienen te worden conform de eisen van het Besluit Bodemkwaliteit. De mogelijkheden hiertoe kunnen worden vastgesteld na overleg met de betrokken overheidsinstanties.

Volledige duidelijkheid omtrent de bodemkwaliteitsklasse van vrijkomende grond wordt pas verkregen op basis van een partijkeuring conform het Besluit Bodemkwaliteit.

Opgemerkt dient te worden dat de vertaalslag van verkennend bodemonderzoek naar hergebruik van grond volgens het Besluit Bodemkwaliteit, veelal, niet mogelijk is. In de meeste gevallen zijn aanvullende gegevens noodzakelijk, het bevoegd gezag (de gemeente waarin de grond wordt toegepast) kan hier uitsluitel over geven.

Indien het noodzakelijk is dat er grond afgevoerd moet worden van de locatie zal er een melding grondverzet gedaan moeten worden via het landelijk meldpunt: www.meldpuntbodemkwaliteit.nl.

Mocht grondwater onttrokken worden t.b.v. bemaling, dient bekeken te worden in hoeverre de grondwaterkwaliteit de lozingsnormen overschrijdt.

Algemeen/opmerkingen/betrouwbaarheid/uitsluitingen

Het onderhavige onderzoek heeft betrekking gehad op het onbebouwde deel van de locatie gelegen aan het Kanaal A Noordzijde nr. 22 te Emmer-Compasuum (zie bijlage 2). Op basis van het onderhavige onderzoek kan alleen een uitspraak worden gedaan omtrent de bodemkwaliteit van het onderzochte terreindeel, zie bijlage 2.

Op basis van het onderhavige onderzoek kan geen uitspraak worden gedaan: omtrent de bodemkwaliteit van niet onderzochte terreindelen, de bodemkwaliteit van niet bekende verdachte terreindelen, de bodemkwaliteit onder gebouwen en/of gesloten verharding, de bodemkwaliteit van niet verkende bodemlagen, de milieuhygiënische kwaliteit van het diepere grondwater etc.

Aan de noordwestgrens van de locatie bevindt zich langs de scheiding met Kanaal A NZ 21 een aardenwal. Na navraag bij de opdrachtgever betreft het hier een deel niet ontgraven veen. De milieuhygiënische kwaliteit van het materiaal in wal is in dit onderzoek niet onderzocht.

Daarnaast kan op basis van dit onderzoek geen uitspraak worden gedaan omtrent de eventuele aanwezigheid van asbest in de bodem/puin. Indien echter een formele uitspraak over het voorkomen van asbest in de bodem gewenst is dient een asbestonderzoek uit gevoerd te worden conform de NEN 5707+C1 of NEN 5897+C1. Alleen een asbestonderzoek volgens NEN-5707+C1 / NEN-5897+C1 geeft meer zekerheid over de aanwezigheid van asbest in de bodem resp. puin.

In algemene zin wordt opgemerkt dat bij analyse van mengmonsters de gehalten in de individuele deelmonsters van een mengmonster zowel hoger als lager kunnen zijn dan de aangetoonde gehalten in het betreffende mengmonster. Er kan in gevallen waarbij sprake is van ruime overschrijdingen van de achtergrondwaarde, gemeten in een mengmonster, niet worden uitgesloten dat individuele deelmonsters gehalten boven de tussen- of interventiewaarde bevatten.

T.a.v. historische (bodem) informatie van de locatie wordt opgemerkt dat de geraadpleegde bronnen niet altijd zonder fouten en volledig zijn. Voor het verkrijgen van historische informatie is Sigma Bouw & Milieu afhankelijk van deze bronnen, waardoor Sigma Bouw & Milieu niet kan instaan voor de juistheid en volledigheid van de verzamelde historische informatie. Het kan voorkomen dat niet alle bronnen zijn geraadpleegd, doordat ze niet voorhanden waren. Hierdoor kan informatie ontbreken. Dit bodemonderzoek is op zorgvuldige wijze uitgevoerd conform de toepasselijke en van kracht zijnde regelgeving en methoden. Een bodemonderzoek wordt in zijn algemeenheid echter uitgevoerd door het, conform de geldende richtlijnen, steekproefsgewijs bemonsteren van de bodem d.m.v. een representatief geacht aantal monsters, waardoor het, op basis van de resultaten van een bodemonderzoek, onmogelijk is om garanties af te geven ten aanzien van de milieuhygiënische bodemkwaliteit.

Een verkennd bodemonderzoek geeft nooit volledige zekerheid omtrent de toestand van de bodem ter plaatse van een locatie. Het onderzoek dient geïnterpreteerd worden als een inschatting van de verontreinigingssituatie op een bepaald moment. Het is echter op basis van dit onderzoek nooit uit te sluiten dat er lokaal afwijkingen in de bodem voorkomen. Het kan op basis van dit onderzoek niet uitgesloten worden dat zich op de locatie verontreiniging bevindt welke in dit onderzoek niet is aangetroffen/ontdekt.

Het uitgevoerde verkennd bodemonderzoek is dan ook indicatief en een momentopname. De resultaten van het onderzoek kunnen minder representatief worden naarmate de tijd verstrijkt. Eventuele toekomstige activiteiten, calamiteiten, sloopwerkzaamheden, bouwrijp maken en/of aanvoer van grond van elders, kunnen de bodemkwaliteit (sterk) beïnvloeden. Tijdens werkzaamheden in de bodem dient men alert te blijven op waarneembare bijzonderheden, die kunnen duiden op eventuele verontreinigingen

Het onderzoek is gebaseerd op informatie van derden en het verrichten van een beperkt aantal boringen en analyses, conform de geldende richtlijnen. Hierdoor is het mogelijk dat niet alle informatie is verkregen, dan wel dat niet alle afwijkingen in de bodem zijn geconstateerd.



Sigma Bouw & Milieu aanvaardt derhalve op generlei wijze aansprakelijkheid voor de gevolgen/schade dan wel enige andere indirecte incidentele of gevolgschade welke voortvloeien uit beslissingen welke worden genomen op basis van de onderzoeksresultaten van het onderhavige onderzoek als in de praktijk blijkt dat de verontreinigingssituatie anders is dan in dit onderzoek vermeld.

LITERATUURLIJST

1. Bodemonderzoeksstrategie bij verkennend bodemonderzoek volgens de Nederlandse norm, NEN 5740+A1 (NNI, april 2016).
2. Boringen zijn geplaatst volgens de eisen uit het SIKB-protocol 2001 (vigerende versie).
3. Grondmonsters zijn genomen volgens de eisen uit het SIKB-protocol 2001 (vigerende versie), grondwatermonsters zijn genomen volgens de eisen uit het SIKB-protocol 2002 (vigerende versie).
4. De conservering van monsters in het veld is uitgevoerd volgens de eisen uit de SIKB-protocollen 2001 en 2002 (vigerende versie).
5. Regeling Bodemkwaliteit" (zie vigerende versies op www.wetten.overheid.nl of www.rwsleefomgeving.nl)
6. Circulaire Bodemsanering (zie vigerende versies op www.wetten.overheid.nl of www.rwsleefomgeving.nl)
7. Classificatie van onverharde grondmonsters, NEN 5104, september 1989.
8. Geologische overzichtskaarten van Nederland, Rijks Geologische Dienst, 1995.
9. Grondwaterstromingsstelsels in Nederland, Ministerie van Landbouw, Natuurbeheer en Visserij, 1989.
10. Strategie voor het uitvoeren van vooronderzoek bij verkennend en nader bodemonderzoek, NEN 5725, (NNI januari 2009).
11. Bodem-Monsterneming van grondwater, NEN 5744, (NNI maart 2011).
12. NEN 5707+C1; Bodem - Inspectie, monsterneming en analyse van asbest in bodem en partijen grond; uitgifte augustus 2016.

COLOFON

opdrachtgever : Van Leeuwen Auto's
project : verkennend milieukundig bodemonderzoek volgens NEN-5740 Kanaal A Noordzijde nr. 22 te Emmer-Compasuum
omvang rapport : 26 blz.
datum : 23 april 2018
projectleider : ing. A.D.M. van Wuykhuyse

Auteur	Paraaf	Gecontroleerd door	Paraaf	Datum	Status
Ing. A.D.M. van Wuykhuyse		Ing. M.J.A. van Wuykhuyse		23 april 2018	definitief

BIJLAGE 1 TOPOGRAFISCH OVERZICHT

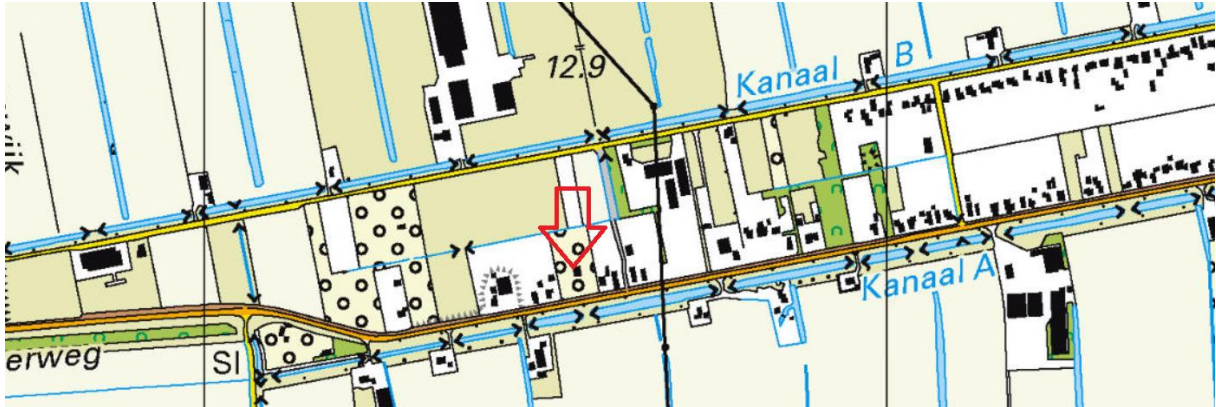

Adviesgroepen:

- Bouw
- Milieu

Sigma Bouw & Milieu
Phileas Foggstraat 153
7825 AW Emmen
Tel. (0591) 65 91 28
Fax (0591) 65 93 25

<http://www.sigma-bm.nl>

email: info@sigma-bm.nl

BIJLAGE 1 TOPOGRAFISCH OVERZICHT (HISTORISCH)

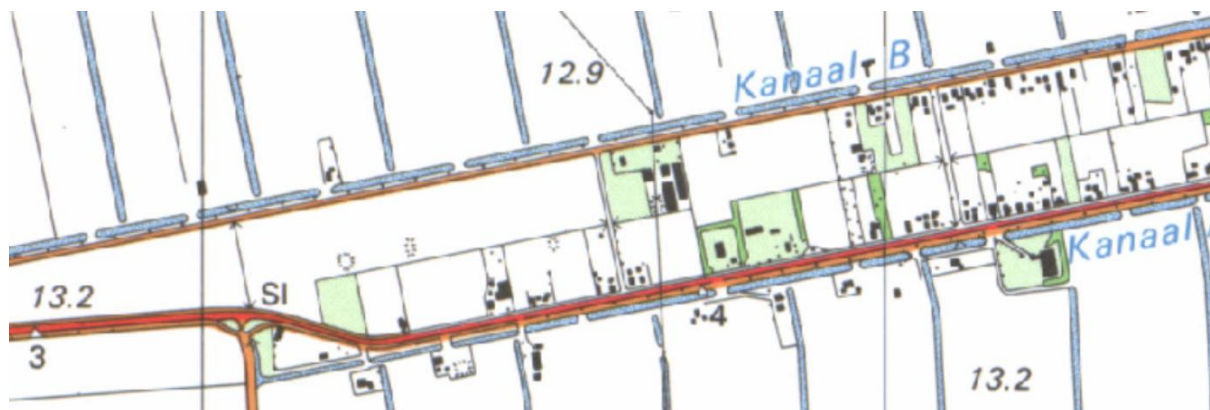

1990

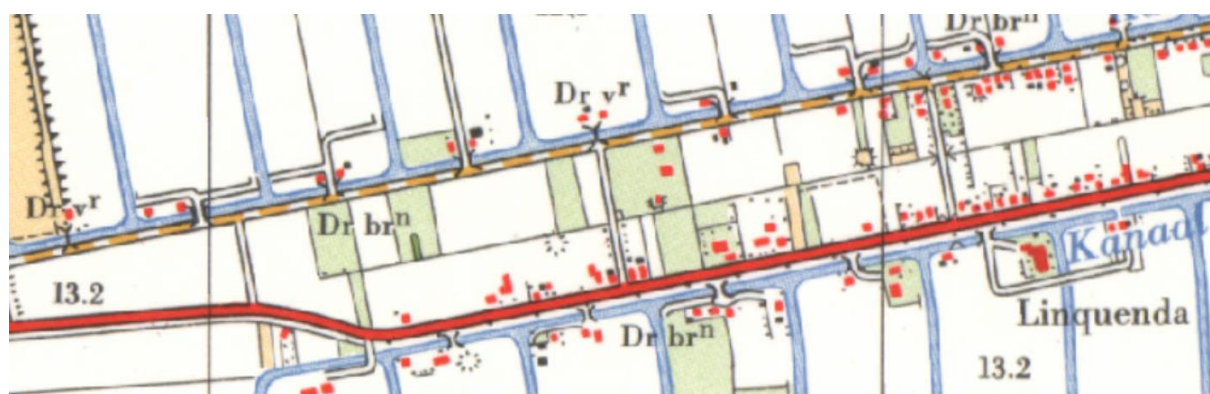

1970



1950



Adviesgroepen:

- Bouw
- Milieu

Sigma Bouw & Milieu
Phileas Foggstraat 153
7825 AW Emmen
Tel. (0591) 65 91 28
Fax (0591) 65 93 25

<http://www.sigma-bm.nl>

email: info@sigma-bm.nl



1930



1910

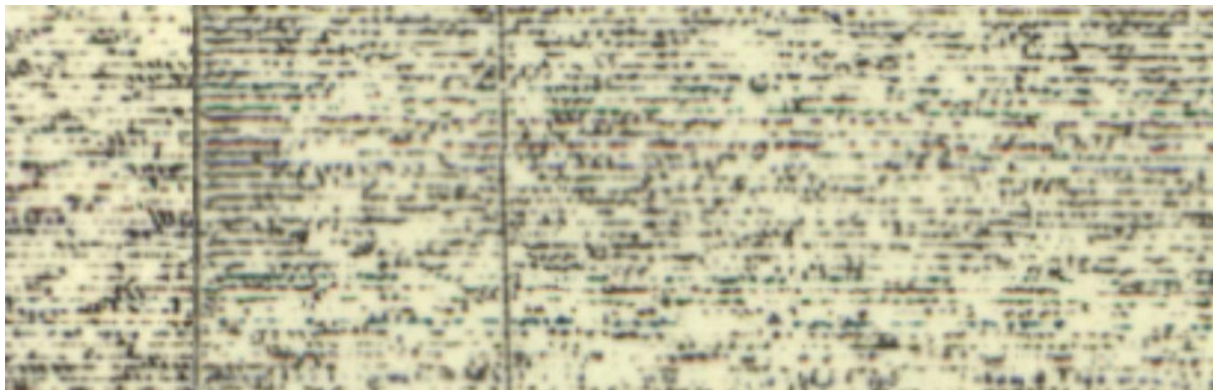

1880



Adviesgroepen:











- Bouw
- Milieu

Sigma Bouw & Milieu
 Phileas Foggstraat 153
 7825 AW Emmen
 Tel. (0591) 65 91 28
 Fax (0591) 65 93 25

<http://www.sigma-bm.nl>

email: info@sigma-bm.nl



- peilbuis 
- boring < 0.5m 
- boring < 1m 
- boring < 1.5m 
- boring < 2m 
- boring # 2m 
- inspectiegat 
- sleuf 
- slib 
- depot 
- overigen 

situatie tekening bijlage 2

onderzoek **Kanaal A NZ 22 te Emmer-Compasuum**
 projectcode **18-M8399**
 datum **22-04-2018**
 paraaf
 schaal **1:1.000**



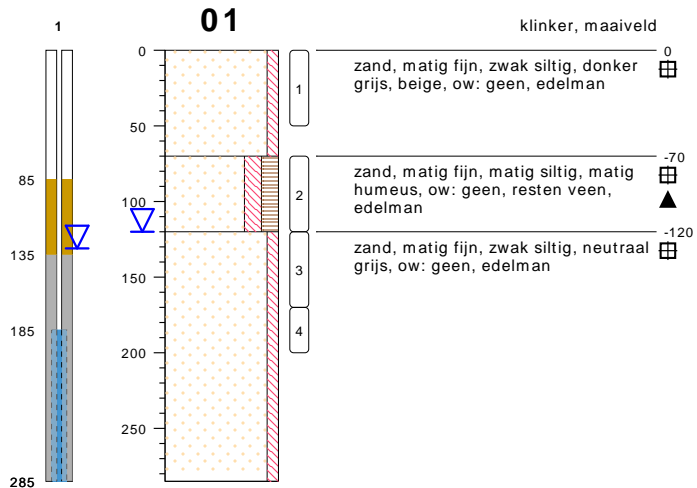

type **peilbuis met 1 filter**
 datum **20-03-2018**
 boormeester **A. van Wuykhuyse**
 x **261547.04**
 y **536276.15**

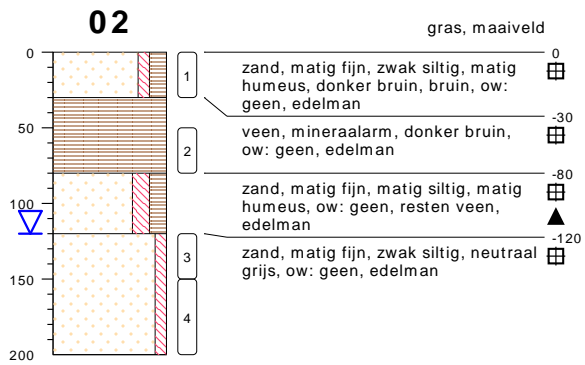

type **grondboring**
 datum **20-03-2018**
 boormeester **A. van Wuykhuyse**
 x **261565.59**
 y **536288.10**

bodemprofielen **BIJLAGE 3**

onderzoek **Kanaal A NZ 22 te Emmer-Compascuum**
 projectcode **18-M8399**
 datum **22-04-2018**
 getekend conform **NEN 5104**
 pagina **1 van 6**

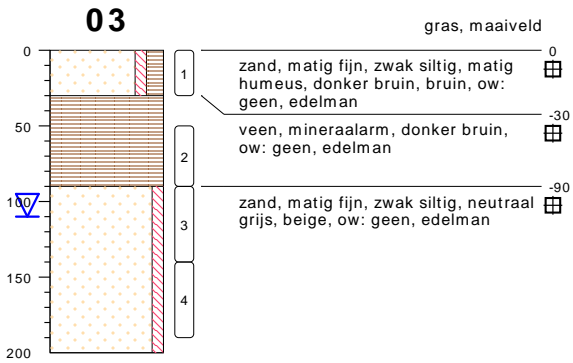

type **grondboring**
 datum **20-03-2018**
 boormeester **A. van Wuykhuyse**
 x **261513.62**
 y **536331.55**

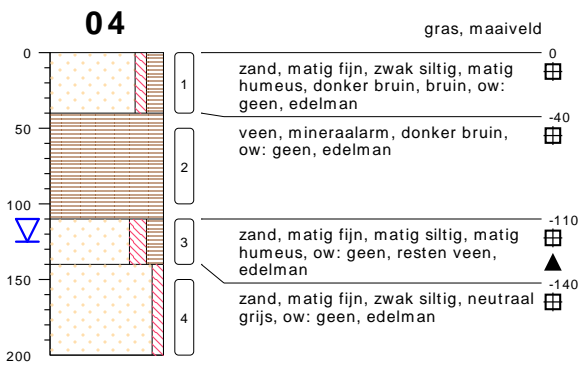

type **grondboring**
 datum **20-03-2018**
 boormeester **A. van Wuykhuyse**
 x **261524.85**
 y **536256.35**



type **grondboring**
 datum **20-03-2018**
 boormeester **A. van Wuykhuyse**
 x **261552.25**
 y **536253.16**

bodemprofielen **BIJLAGE 3**

onderzoek **Kanaal A NZ 22 te Emmer-Compascuum**
 projectcode **18-M8399**
 datum **22-04-2018**
 getekend conform **NEN 5104**
 pagina **2 van 6**



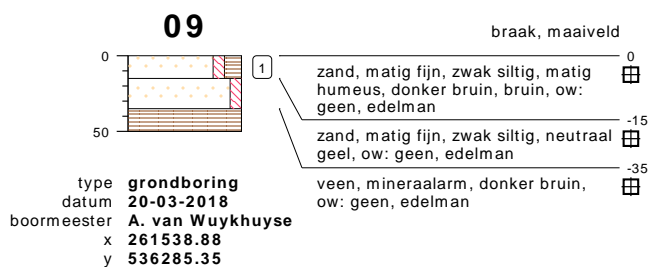
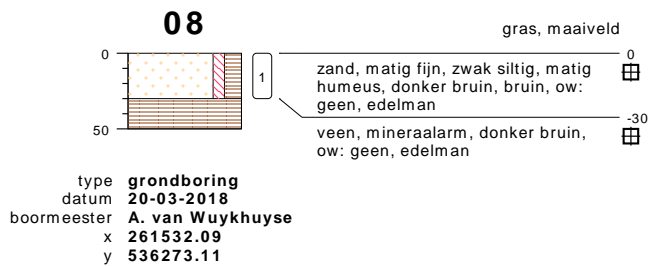
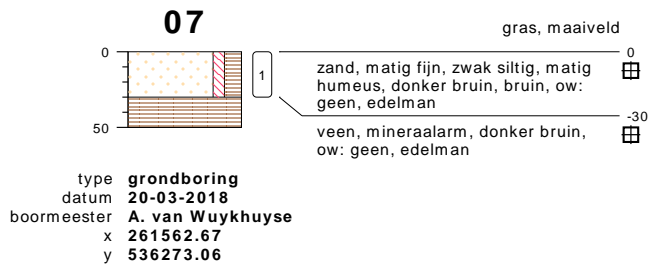
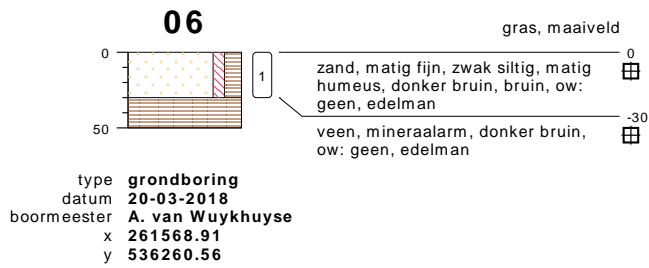

bodemprofielen **BIJLAGE 3**

onderzoek **Kanaal A NZ 22 te Emmer-Compascuum**
 projectcode **18-M8399**
 datum **22-04-2018**
 getekend conform **NEN 5104**
 pagina **3 van 6**

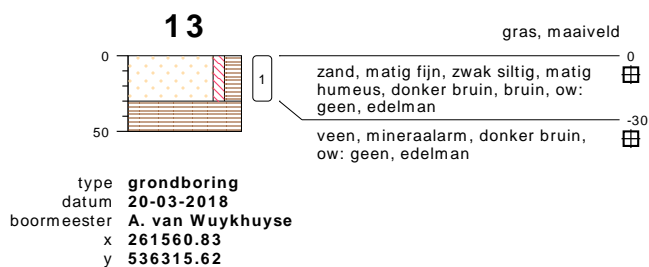
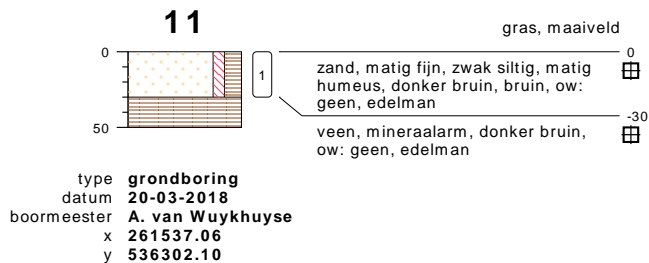
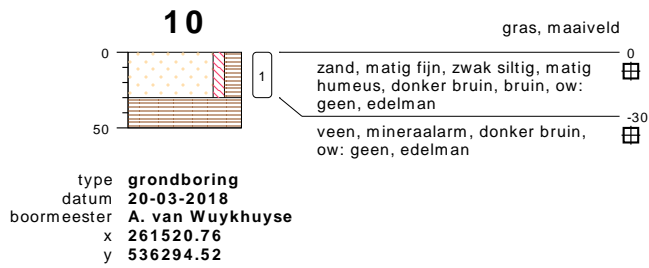

bodemprofielen **BIJLAGE 3**

onderzoek **Kanaal A NZ 22 te Emmer-Compascuum**
 projectcode **18-M8399**
 datum **22-04-2018**
 getekend conform **NEN 5104**
 pagina **4 van 6**



type **grondboring**
 datum **20-03-2018**
 boormeester **A. van Wuykhuyse**
 x **261549.51**
 y **536337.03**



type **grondboring**
 datum **20-03-2018**
 boormeester **A. van Wuykhuyse**
 x **261542.05**
 y **536322.06**



type **grondboring**
 datum **20-03-2018**
 boormeester **A. van Wuykhuyse**
 x **261519.98**
 y **536322.12**

bodemprofielen **BIJLAGE 3**

onderzoek **Kanaal A NZ 22 te Emmer-Compascuum**
 projectcode **18-M8399**
 datum **22-04-2018**
 getekend conform **NEN 5104**
 pagina **5 van 6**

PEILBUIS

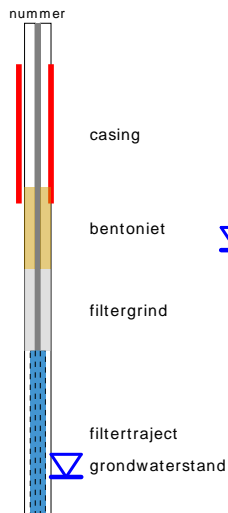

BORING

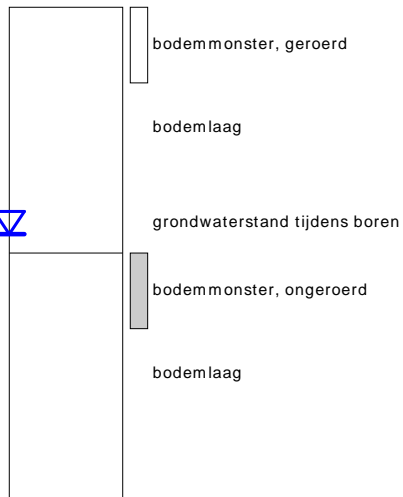

OLIE OP WATER REACTIE (OW)

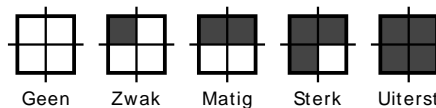

GEUR INTENSITEIT (GI)

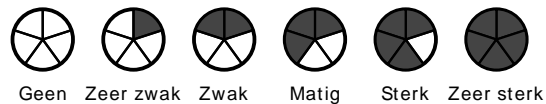

GRONDSOORTEN



MATE VAN BIJMENGING

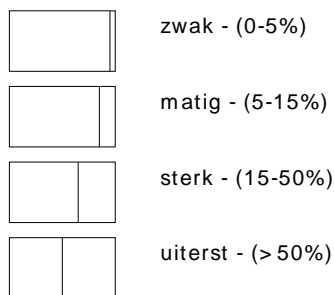

VERHARDINGEN

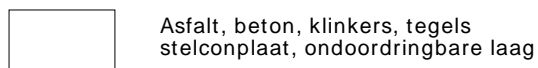

GRADATIE ZAND

uf = uiterst fijn (63-105 um)
 zf = zeer fijn (105-150 um)
 mf = matig fijn (150-210 um)
 mg = matig grof (210-300 um)
 zg = zeer grof (300-420 um)
 ug = uiterst grof (420-2000 um)

OVERIG

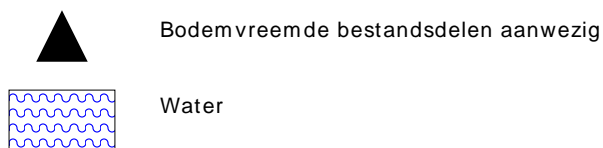

GRADATIE GRIND

f = fijn (2-5.6 mm)
 mg = matig grof (5.6-16 mm)
 zg = zeer grof (16-63 mm)

BESCHRIJVING BODEMLAAG

pid = Photo Ionisatie Detector
 bv = bodemvocht
 ow = olie op water



onderzoek



onderzoek



onderzoek



onderzoek



onderzoek



onderzoek

BIJLAGE 4 ANALYSECERTIFICATEN



GP18-07299

ANALYSERAPPORT

LABORATORIUM

Laboratorium manager Rudi Herman
 Laboratorium SGS Belgium NV
 Environment, Health and Safety
 Adres Spoorstraat 12
 Postbus 78
 4430 AB 's-Gravenpolder
 Telefoon +31 (0) 88 214 62 00
 Fax +31 (0) 88 214 62 99
 Email nl.envi.cs@sgs.com
 SGS referentie GP18-07299
 Aanvraag Ontvangen 20-03-2018
 Gerapporteerd 04-04-2018

KLANT

Klant Sigma Bouw en Milieu
 Adres Phileas Foggstraat 153
 7825AW Emmen Nederland
 Contactpersoon Dhr. A. van Wuijkhuijse
 Telefoon 06 47032632
 Fax
 Email alexander@sigma-bm.nl
 Project **Standard Project**
 Klant Ref **18-M8399**

ADDITIONELE OPDRACHT INFO

Klant opdracht omschrijving Kanaal A NZ 22 te Emmer-Compascuum

MONSTER IDENTIFICATIE

GP18-07299.001 MM1: MM1, 04: 0-40, 02: 0-30, 06: 0-30, 07: 0-30, 09: 0-15, 08: 0-30, 12: 30-45
 GP18-07299.002 MM2: MM2, 03: 0-30, 10: 0-30, 11: 0-30, 13: 0-30, 14: 0-30, 15: 0-30, 16: 0-20
 GP18-07299.003 MM3: MM3, 01: 120-170, 01: 170-200, 02: 120-150, 02: 150-200, 03: 90-140, 03: 140-190, 04: 150-200

OPMERKINGEN

Het laboratorium is erkend voor het uitvoeren van analyses zoals genoemd in SIKB-protocollen 3010, 3020, 3030, 3040, 3050, 3110, 3120, 3130, 3140 en 3150.

De analyses gemarkeerd met een Q zijn ISO17025 geaccrediteerd (BELAC 005-TEST)

De analyses gemarkeerd met een (A) zijn uitgevoerd op de SGS locatie: Polderdijkweg 16 te Antwerpen.

Het laboratorium beschikt over een erkenning voor de met een E gemarkeerde analyses.

HANDTEKENINGEN



Rudi Herman
 Lab Operations Manager



ISO17025 (BELAC 005-TEST)



Behoudens andersluidende overeenkomst worden alle opdrachten en documenten uitgevoerd en uitgegeven op basis van onze algemene voorwaarden. Op eenvoudig verzoek worden deze voorwaarden opnieuw aan u toegezonden. De aandacht wordt gevestigd op de beperking van aansprakelijkheid, de vergoedings- en bevoegdheidskwesties bepaald door deze voorwaarden. Elke houder van dit document dient te weten dat de informatie vervat in dit document enkel de bevindingen van SGS op het ogenblik van haar tussenkomst en binnen de grenzen van de eventuele instructies van de opdrachtgever, bevat. SGS is enkel aansprakelijk ten aanzien van haar opdrachtgever en dit document stelt de bij een handelstransactie betrokken partijen niet vrij van hun plicht al hun rechten en verplichtingen uit te oefenen voortvloeiend uit de handelsdocumenten. Elke niet toegestane wijziging evenals de namaak of vervalsing van de inhoud of het uitzicht van dit document is onwettig en overtreders zullen vervolgd worden. Prestatiekenmerken van geaccrediteerde verrichtingen zijn opvraagbaar. In de bijlage is informatie vermeld over de houdbaarheid en conserveringsaspecten van de aangeleverde monsters. Toelichting op analysesresultaten gemarkeerd met een *** treft u ook aan in deze bijlage. De rapportages van eventuele externe uitbestedingen zijn bijgevoegd aan dit rapport.

GP18-07299

ANALYSERAPPORT

	Monsternummer	GP18-07299.001	GP18-07299.002	GP18-07299.003	
	Matrix	Grond	Grond	Grond	
	Bemonsteringsdiepte				
	Bemonsterd door	OPDRG	OPDRG	OPDRG	
	Bemonsteringsdatum	20-03-2018	20-03-2018	20-03-2018	
	Bemonsteringsplaats				
	Ontvangstdatum Monster	21-03-2018	21-03-2018	21-03-2018	
Parameter	Eenheid	RG	Resultaat	Resultaat	Resultaat
Analyse conform AS3000 [AS3000]					
Q Analyse conform AS3000	-	-	X	X	X
Beschrijving niet maalbare artefacten	-	-	x	x	x
Massa niet maalbare artefacten	g	-	0	0	0
Kwik niet vluchtig als Hg [Conform NEN 6961 Analyse NEN-ISO 16772] (A)					
Q Kwik	mg/kg ds	0.050	0.056	0.072	<0.050
Organische stof [Conform NEN 5754]					
Organische stof	gew % ds	0.50	11	16	4.9
Metalen [Conform NEN 6961/NEN 6966 C1] (A)					
Q Barium	mg/kg ds	20	22	27	<20
Q Cadmium	mg/kg ds	0.20	0.26	0.26	<0.20
Q Cobalt	mg/kg ds	3.0	<3.0	<3.0	<3.0
Q Koper	mg/kg ds	5.0	16	17	<5.0
Q Lood	mg/kg ds	10	22	25	<10
Q Molybdeen	mg/kg ds	1.5	<1.5	<1.5	<1.5
Q Nikkel	mg/kg ds	4.0	<4.0	<4.0	<4.0
Q Zink	mg/kg ds	20	36	40	<20
Lutum [Conform NEN 5753]					
< 2 µm	gew % ds	0.70	2.8	1.9	2.5
Droge stof [Conform NEN-EN 15934 methode A]					
Q Droge stof	gew %	-	69.0	66.4	69.1
Minerale olie Fracties [Conservering SIKB3001 Analyse AS3010 pb.7]					
Fractie C-10 - C-12	mg/kg ds	5.0	<5.0	<5.0	<5.0
Fractie C-12 - C-22	mg/kg ds	5.0	<5.0	<5.0	<5.0
Fractie C-22 - C-30	mg/kg ds	5.0	6.9	7.3	<5.0
Fractie C-30 - C-40	mg/kg ds	5.0	33	29	5.8
Q Minerale olie (GC)	mg/kg ds	20	41	37	<20
PAK's [Conservering SIKB3001 Analyse AS3010 pb.6 (NEN 6971, NEN 6976 en NEN 6977)]					
Q Naftaleen V	mg/kg ds	0.050	<0.050	<0.050	<0.050
Q Fenantreen V	mg/kg ds	0.050	0.071	<0.050	<0.050
Q Antraceen V	mg/kg ds	0.050	<0.050	<0.050	<0.050
Q Fluoranteen V	mg/kg ds	0.050	0.18	<0.050	<0.050
Q Benzo[a]antraceen V	mg/kg ds	0.050	0.075	<0.050	<0.050
Q Chryseen V	mg/kg ds	0.050	0.089	<0.050	<0.050
Q Benzo[k]fluoranteen V	mg/kg ds	0.050	0.064	<0.050	<0.050
Q Benzo[a]pyreen V	mg/kg ds	0.050	0.071	<0.050	<0.050
Q Benzo[ghi]peryleen V	mg/kg ds	0.050	0.10	<0.050	<0.050
Q Indeno[123cd]pyreen V	mg/kg ds	0.050	0.071	<0.050	<0.050
PCB's [Conservering SIKB3001 Analyse AS3010 pb.8]					
Q PCB nr. 28 (6)	mg/kg ds	0.0010	<0.0010	<0.0010	<0.0010
Q PCB nr. 52 (6)	mg/kg ds	0.0010	<0.0010	<0.0010	<0.0010
Q PCB nr.101 (6)	mg/kg ds	0.0010	<0.0010	<0.0010	<0.0010
Q PCB nr.118	mg/kg ds	0.0010	<0.0010	<0.0010	<0.0010
Q PCB nr.138 (6)	mg/kg ds	0.0010	<0.0010	<0.0010	0.0010

GP18-07299

ANALYSERAPPORT

		Monsternummer	GP18-07299.001	GP18-07299.002	GP18-07299.003	
		Matrix	Grond	Grond	Grond	
		Bemonsteringsdiepte				
		Bemonsterd door	OPDRG	OPDRG	OPDRG	
		Bemonsteringsdatum	20-03-2018	20-03-2018	20-03-2018	
		Bemonsteringsplaats				
		Ontvangstdatum Monster	21-03-2018	21-03-2018	21-03-2018	
Parameter		Eenheid	RG	Resultaat	Resultaat	Resultaat
PCB's [Conservering SIKB3001 Analyse AS3010 pb.8] (continued)						
Q	PCB nr.153 (6)	mg/kg ds	0.0010	<0.0010	<0.0010	<0.0010
Q	PCB nr.180 (6)	mg/kg ds	0.0010	<0.0010	<0.0010	<0.0010
Chloorpesticiden [Conservering SIKB3001 Analyse AS3020 pb.1/pb.3]						
Q	α-HCH	mg/kg ds	0.0010	<0.0010	<0.0010	<0.0010
Q	β-HCH	mg/kg ds	0.0010	<0.0010	<0.0010	<0.0010
Q	Lindaan	mg/kg ds	0.0010	<0.0010	<0.0010	<0.0010
Q	δ-HCH	mg/kg ds	0.0010	<0.0010	<0.0010	<0.0010
Q	Heptachloor	mg/kg ds	0.0010	<0.0010	<0.0010	<0.0010
Q	α-Endosulfan	mg/kg ds	0.0010	<0.0010	<0.0010	<0.0010
Q	Aldrin	mg/kg ds	0.0010	<0.0010	<0.0010	<0.0010
Q	Dieldrin	mg/kg ds	0.0010	<0.0010	<0.0010	<0.0010
Q	Endrin	mg/kg ds	0.0010	<0.0010	<0.0010	<0.0010
Q	Isodrin	mg/kg ds	0.0010	<0.0010	<0.0010	<0.0010
Q	Telodrin	mg/kg ds	0.0010	<0.0010	<0.0010	<0.0010
Q	cis-Heptachloorepoxide	mg/kg ds	0.0010	<0.0010	<0.0010	<0.0010
Q	Tr-Heptachloorepoxide	mg/kg ds	0.0010	<0.0010	<0.0010	<0.0010
Q	cis-Chloordaan	mg/kg ds	0.0010	<0.0010	<0.0010	<0.0010
Q	Trans-Chloordaan	mg/kg ds	0.0010	<0.0010	<0.0010	<0.0010
Q	o,p-DDD	mg/kg ds	0.0010	<0.0010	<0.0010	<0.0010
Q	p,p-DDD	mg/kg ds	0.0010	0.0031	0.0027	<0.0010
Q	o,p-DDE	mg/kg ds	0.0010	<0.0010	<0.0010	<0.0010
Q	p,p-DDE	mg/kg ds	0.0010	0.015	0.0097	<0.0010
Q	o,p-DDT	mg/kg ds	0.0010	0.0047	0.0035	<0.0010
Q	p,p-DDT	mg/kg ds	0.0010	0.022	0.026	<0.0010
Q	Hexachloorbutadienen	mg/kg ds	0.0010	<0.0010	<0.0010	<0.0010
Q	Endosulfansulfaat	mg/kg ds	0.0010	<0.0010	<0.0010	<0.0010

GP18-07299.001

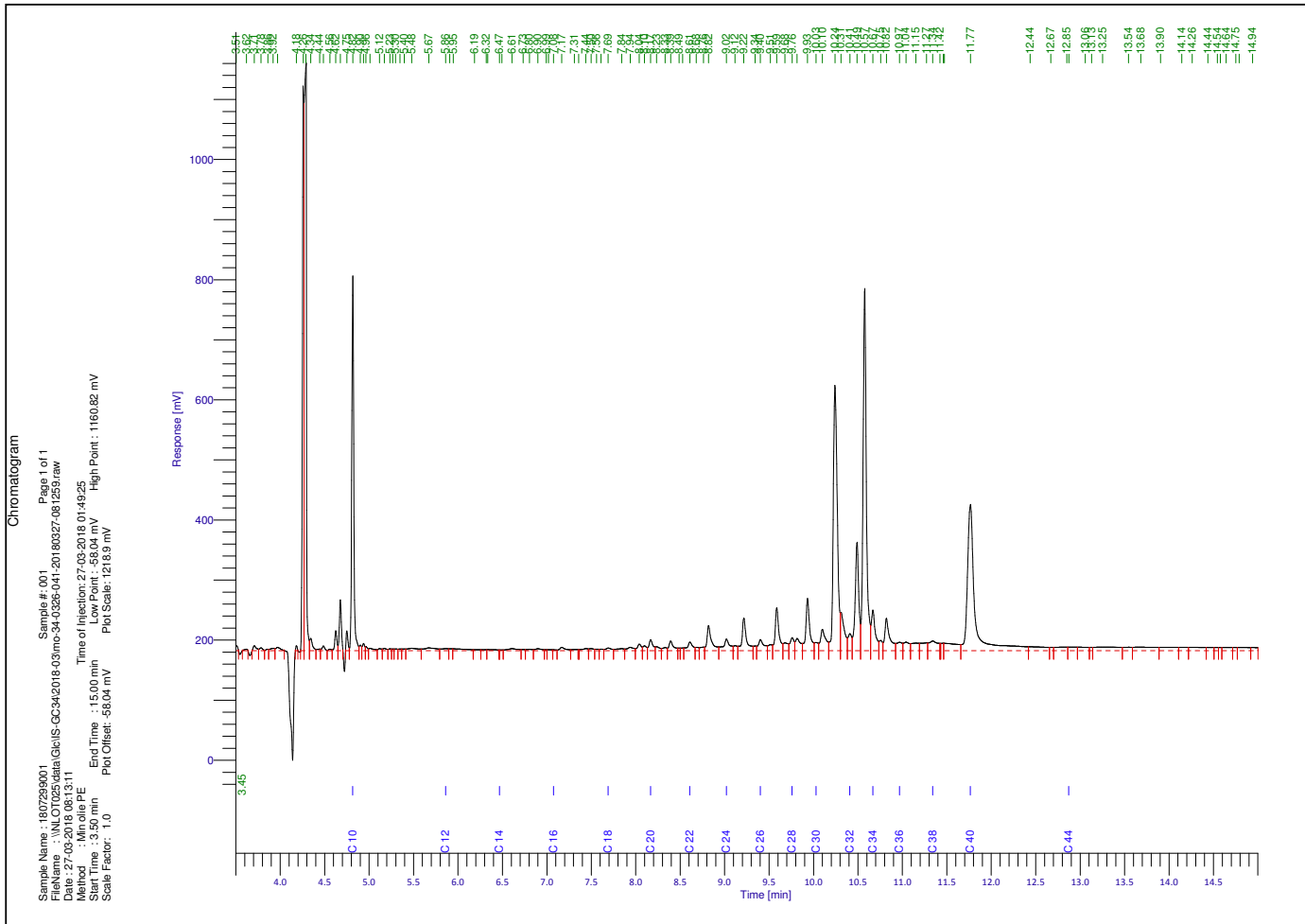

GP18-07299.002

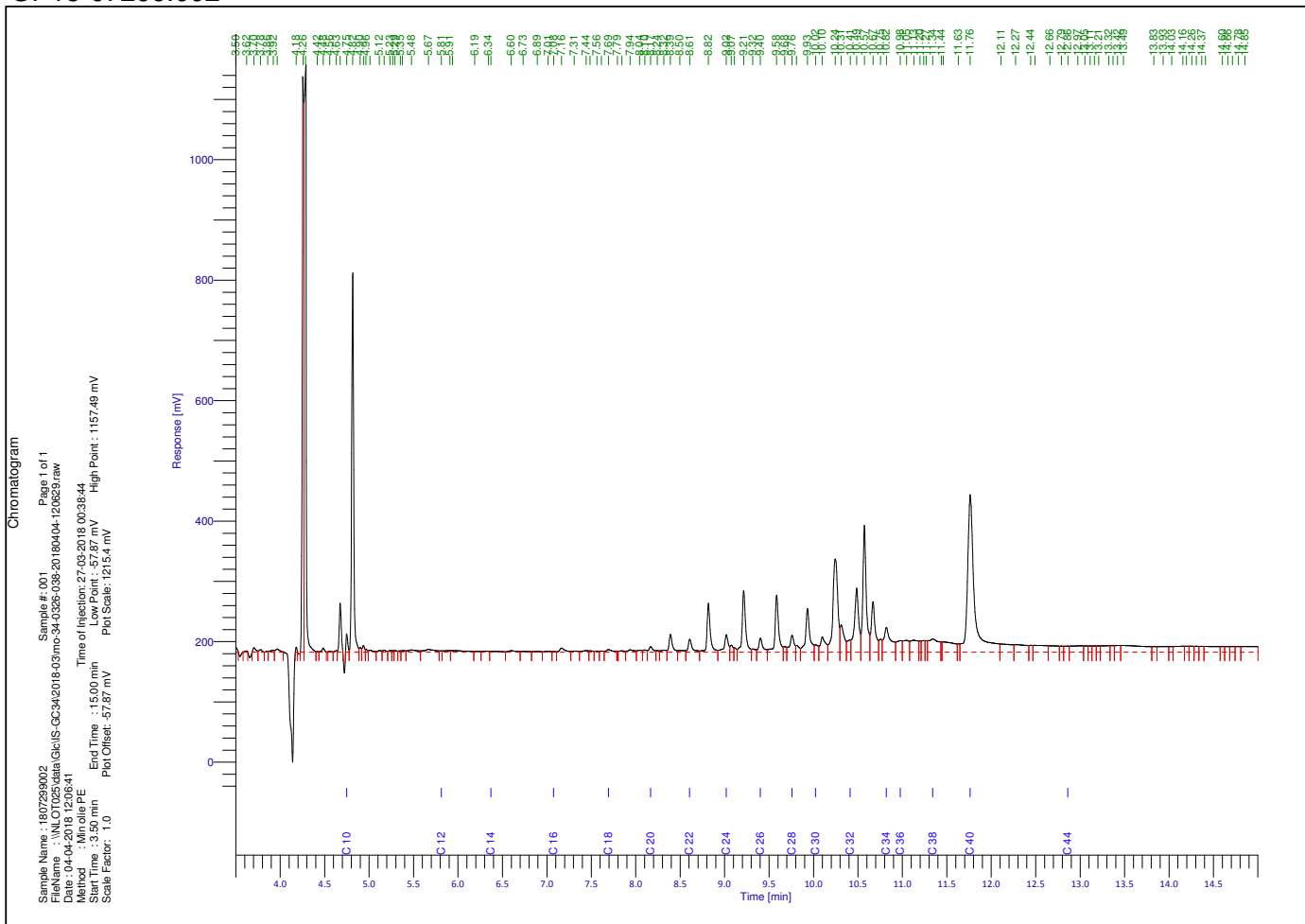

Chromatogram

Sample Name: 1807299003
 File Name: \NLS\0729\data\GCIS-GC34\2018-03\ms-34-0326-052-20180404-120650.raw
 Date: 04-04-2018 12:07:02
 Method: Min ole PE
 Start Time: 3:50 min
 Scale Factor: 1.0
 End Time: 15:00 min
 Time of Injection: 27:03:20.18 1442:10
 Low Point: -57.88 mV
 High Point: 1153.50 mV
 Plot Offset: -57.88 mV
 Plot Scale: 1211.2 mV

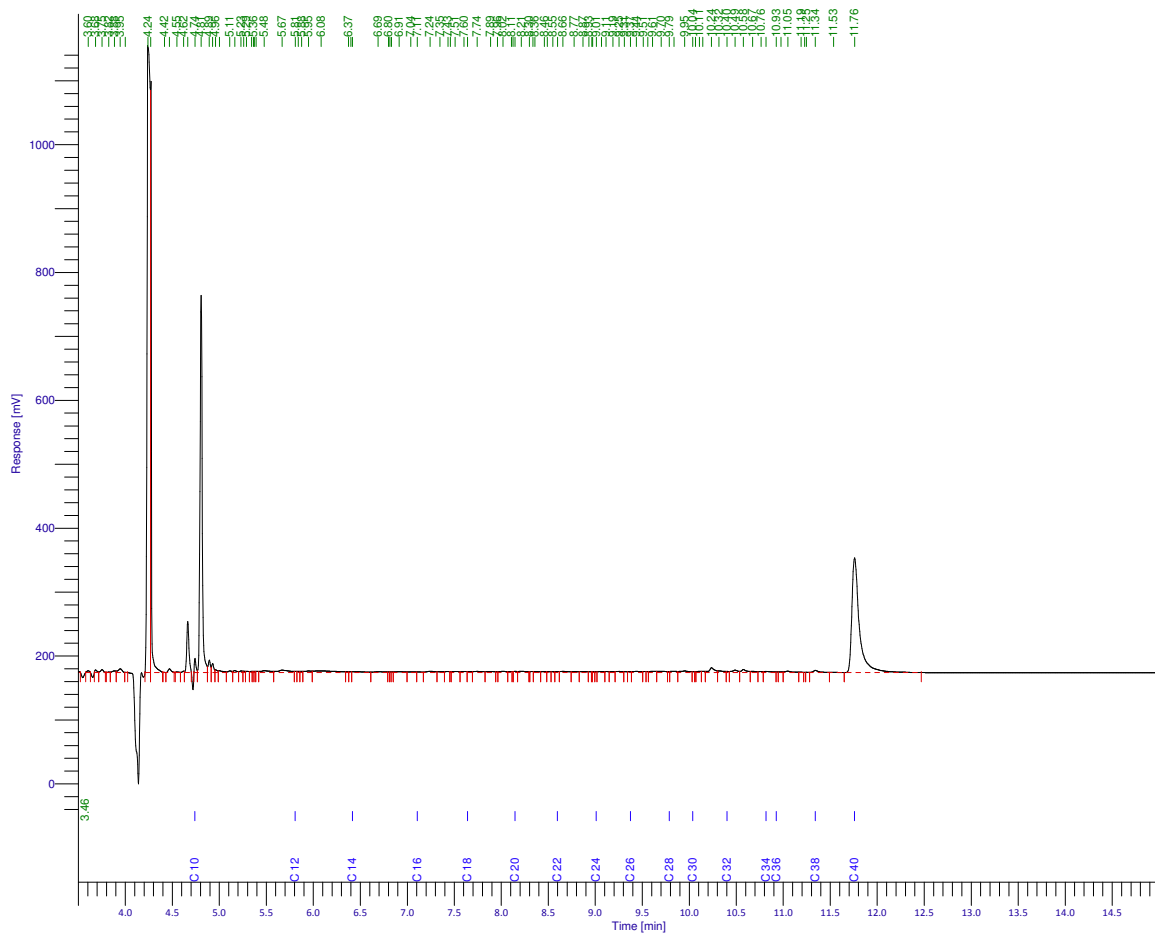

HOUDBAARHEIDS- EN CONSERVERINGS OPMERKINGEN

Alle monsters zijn correct geconserveerd bij het laboratorium aangeleverd.

GP18-09143

ANALYSERAPPORT

LABORATORIUM

Laboratorium manager Rudi Herman
 Laboratorium SGS Belgium NV
 Environment, Health and Safety
 Adres Spoorstraat 12
 Postbus 78
 4430 AB 's-Gravenpolder
 Telefoon +31 (0) 88 214 62 00
 Fax +31 (0) 88 214 62 99
 Email nl.envi.cs@sgs.com
 SGS referentie GP18-09143
 Aanvraag Ontvangen 06-04-2018
 Gerapporteerd 16-04-2018

KLANT

Klant Sigma Bouw en Milieu
 Adres Phileas Foggstraat 153
 7825AW Emmen Nederland
 Contactpersoon Dhr. A. van Wuijkhuijse
 Telefoon 06 47032632
 Fax
 Email alexander@sigma-bm.nl
 Project **Standard Project**
 Klant Ref **18-M8399**

ADDITIONELE OPDRACHT INFO

Klant opdracht omschrijving Kanaal A NZ 22 te Emmer-Compascuum

MONSTER IDENTIFICATIE

GP18-09143.001 1: 1

OPMERKINGEN

Het laboratorium is erkend voor het uitvoeren van analyses zoals genoemd in SIKB-protocollen 3010, 3020, 3030, 3040, 3050, 3110, 3120, 3130, 3140 en 3150.

De analyses gemarkeerd met een Q zijn ISO17025 geaccrediteerd (BELAC 005-TEST)

De analyses gemarkeerd met een (A) zijn uitgevoerd op de SGS locatie: Polderdijkweg 16 te Antwerpen.

Het laboratorium beschikt over een erkenning voor de met een E gemarkeerde analyses.

HANDTEKENINGEN



Rudi Herman
 Lab Operations Manager



VLAREL

ISO17025 (BELAC 005-TEST)



Behoudens andersluidende overeenkomst worden alle opdrachten en documenten uitgevoerd en uitgegeven op basis van onze algemene voorwaarden. Op eenvoudig verzoek worden deze voorwaarden opnieuw aan u toegezonden. De aandacht wordt gevestigd op de beperking van aansprakelijkheid, de vergoedings- en bevoegdheidskwesties bepaald door deze voorwaarden. Elke houder van dit document dient te weten dat de informatie vervat in dit document enkel de bevindingen van SGS op het ogenblik van haar tussenkomst en binnen de grenzen van de eventuele instructies van de opdrachtgever, bevat. SGS is enkel aansprakelijk ten aanzien van haar opdrachtgever en dit document stelt de bij een handelstransactie betrokken partijen niet vrij van hun plicht al hun rechten en verplichtingen uit te oefenen voortvloeiend uit de handelsdocumenten. Elke niet toegestane wijziging evenals de namaak of vervalsing van de inhoud of het uitzicht van dit document is onwettig en overtreders zullen vervolgd worden. Prestatiekenmerken van geaccrediteerde verrichtingen zijn opvraagbaar. In de bijlage is informatie vermeld over de houdbaarheid en conserveringsaspecten van de aangeleverde monsters. Toelichting op analysesresultaten gemarkeerd met een *** treft u ook aan in deze bijlage. De rapportages van eventuele externe uitbestedingen zijn bijgevoegd aan dit rapport.

GP18-09143

ANALYSERAPPORT

Monsternummer GP18-09143.001

Matrix Grondwater

Bemonsteringsdiepte

Bemonsterd door OPDRG

Bemonsteringsdatum 06-04-2018

Bemonsteringsplaats

Ontvangstdatum Monster 06-04-2018

Parameter	Eenheid	RG	Resultaat
-----------	---------	----	-----------

Minerale Olie totaal [Conservering SIKB3001 Analyse NEN-EN-ISO 9377-2]

Fractie C-10 - C-12	µg/l	13	<13
Fractie C-12 - C-22	µg/l	13	<13
Fractie C-22 - C-30	µg/l	13	<13
Fractie C-30 - C-40	µg/l	13	<13
Q Totaal C-10 - C-40	µg/l	50	<50

Metalen [Conform ISO 17294-2] (A)

Q/E Cadmium	µg/l	0.20	<0.20
Q Cobalt	µg/l	2.0	5.9
Q/E Lood	µg/l	2.0	<2.0
Q/E Nikkel	µg/l	3.0	8.1

Metalen [Conform NEN 6966] (A)

Q Barium	µg/l	20	100
Q Koper	µg/l	2.0	<2.0
Q Molybdeen	µg/l	2.0	<2.0
Q Zink	µg/l	10	14

Kwik [Conform ISO 12846] (A)

Q Kwik	µg/l	0.050	<0.050
--------	------	-------	--------

Vluchtige verbindingen [Conservering SIKB3001 Analyse AS-3130]

Q Dichloormethaan	µg/l	0.20	<0.20
Q 1,1-Dichloorethaan	µg/l	0.20	<0.20
Q 1,2-Dichloorethaan	µg/l	0.20	<0.20
Q 1,1-Dichlooretheen	µg/l	0.10	<0.10
Q cis-1,2-Dichlooretheen	µg/l	0.10	<0.10
Q trans-1,2-Dichlooretheen	µg/l	0.10	<0.10
Q Trichloormethaan	µg/l	0.20	<0.20
Q 1,1,1-Trichloorethaan	µg/l	0.10	<0.10
Q 1,1,2-Trichloorethaan	µg/l	0.10	<0.10
Q Tetrachloormethaan	µg/l	0.10	<0.10
Q Trichlooretheen	µg/l	0.20	<0.20
Q Tetrachlooretheen	µg/l	0.10	<0.10
Q Benzeen	µg/l	0.20	<0.20
Q Ethylbenzeen	µg/l	0.20	<0.20
Q Styreen	µg/l	0.20	<0.20
Q Toluene	µg/l	0.20	<0.20
Q m- + p-Xylenen	µg/l	0.20	<0.20
Q o-Xyleen	µg/l	0.10	<0.10
Q 1,1-Dichloorpropaan	µg/l	0.20	<0.20
Q 1,2-Dichloorpropaan	µg/l	0.20	<0.20
Q 1,3-Dichloorpropaan	µg/l	0.20	<0.20
Q Tribroommethaan (Bromofom)	µg/l	0.20	<0.20
Q Vinylchloride	µg/l	0.20	<0.20
Q Cumeen	µg/l	0.30	<0.30
Q Naftaleen	µg/l	0.020	<0.020

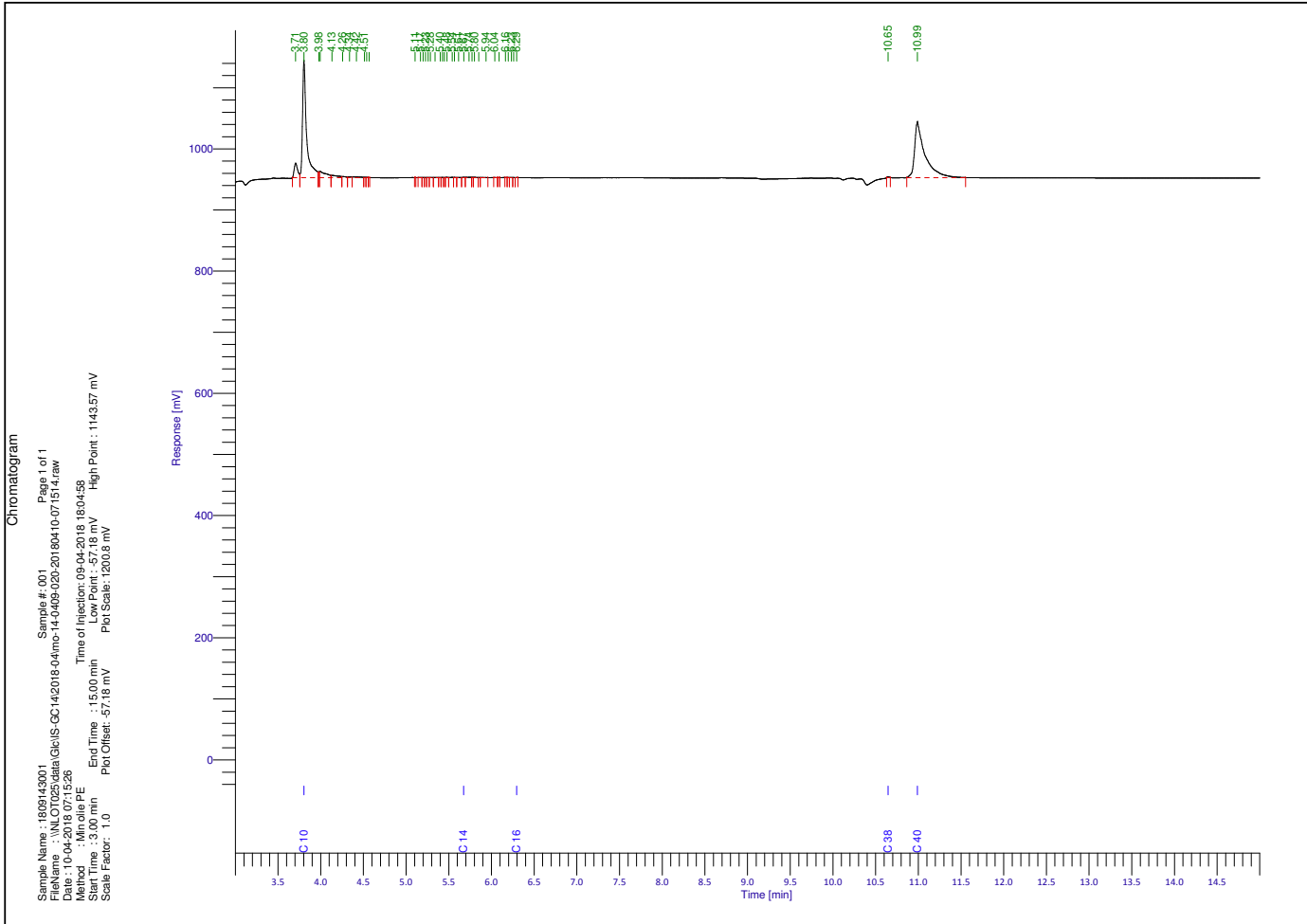



GP18-09143
ANALYSERAPPORT

BIJLAGE

HOUDBAARHEIDS- EN CONSERVERINGS OPMERKINGEN

Alle monsters zijn correct geconserveerd bij het laboratorium aangeleverd.

Verklaring van onafhankelijkheid voor de kritische functie:

“veldwerk t.b.v. milieuhygiënisch bodemonderzoek”

“milieukundige begeleiding van bodemsanering (processturing / verificatie)”

Hierbij verklaren de navolgend genoemde veldwerkers / milieukundig begeleiders het veldwerk / de processturing en/of de verificatie t.a.v. onderhavig onderzoek conform de eisen van de BRL SIKB 2000 / BRL SIKB 6000 te hebben uitgevoerd, onafhankelijk van de opdrachtgever en/of eigenaar (zijnde degene die een persoonlijk of zakelijk recht heeft op de bodem / locatie).

Naam geregistreerde veldwerker(s)/MKB'ers Handtekening geregistreerde veldwerker(s)/MKB'ers

A.D.M. van Wuykhuyse

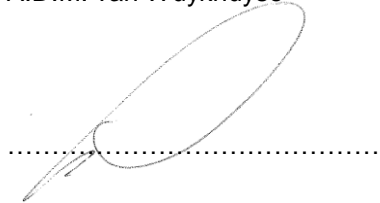

.....

.....

Datum: 20-03-2018