

**Nota van beantwoording
overleg ex artikel 3.1.1 Bro**

behorende bij

**bestemmingsplan
Barger-Oosterveld, Oosterveldsestraat tussen 111
en 119**

1. Overleg ex artikel 3.1.1 Bro

In het kader van het overleg ex artikel 3.1.1 Bro is het bestemmingsplan 'Barger-Oosterveld, Oosterveldsestraat tussen 111 en 119' op 18 maart 2020 toegezonden aan de wettelijk verplichte overlegpartners en andere door de gemeente erkende overlegpartners. Het voorontwerpbestemmingsplan is toegezonden aan de volgende overlegpartners:

1. Provincie Drenthe
2. Waterschap Hunze en Aa's
3. Regionale Uitvoeringsdienst Drenthe
4. Veiligheidsregio Drenthe
5. Plaatselijk Belang Barger-Oosterveld

Het overleg heeft geleid tot een schriftelijke reactie van:

1. Provincie Drenthe
2. Waterschap Hunze en Aa's
3. Regionale Uitvoeringsdienst Drenthe
4. Veiligheidsregio Drenthe

De reacties zijn als bijlagen bij deze Nota van beantwoording gevoegd.

Provincie Drenthe en Regionale Uitvoeringsdienst Drenthe (voor het onderdeel externe veiligheid) hebben gereageerd geen opmerkingen te hebben op het bestemmingsplan.

Op de reactie van Waterschap Hunze en Aa's en Veiligheidsregio Drenthe wordt in deze nota inhoudelijk ingegaan.

Leeswijzer beantwoording reacties:

- A. Reactie/opmerking
- B. Beantwoording
- C. Gevolg voor bestemmingsplan

Waterschap Hunze en Aa's

- A1 Via de digitale watertoets is het Waterschap op de hoogte gesteld van dit plan. De aanmelding heeft ertoe geleid dat de normale procedure wordt doorlopen. Dit houdt in dat het waterschap een uitgangspuntennotitie levert. Deze uitgangspuntennotitie moet gebruikt worden bij het opstellen van de waterparagraaf. In de definitieve uitgangspuntennotitie zijn plan-specifieke en aanvullende uitgangspunten opgesteld. In het plangebied dient voor de toename verhard oppervlak (bebouwing) ca. 15-20 m³ ruimte gerealiseerd worden voor compenserende waterberging.
- B1 De betreffende paragraaf van het bestemmingsplan wordt aangepast (paragraaf 4.4). De compenserende waterberging is op dit moment nog niet bekend hoe die gerealiseerd gaat worden. Daarom wordt in de regels een voorwaardelijke verplichting opgenomen om de compenserende waterberging uit te voeren.
- C1 De toelichting van het bestemmingsplan is aangepast (paragraaf 4.4). De regels van het bestemmingsplan zijn aangepast. Artikel 3.5 is aangevuld met de bepaling: het gebruiken van gronden en bouwwerken zonder uitvoering te geven aan de realisatie en instandhouding van circa 15-20 m³ compenserende waterberging.

Veiligheidsregio Drenthe

- A2 Veiligheidsregio Drenthe vraagt om enkele tekstuele aanpassingen door te voeren in paragraaf 4.3 van de toelichting van het bestemmingsplan.
- B2 De betreffende paragraaf van de toelichting van het bestemmingsplan wordt aangepast.
- C2 De toelichting van het bestemmingsplan is aangepast (paragraaf 4.3). Inhoudelijk leidt de reactie niet tot aanpassingen van het plan.

2. Kopie reacties

79715-2018

000041
29.04.2020 09:54

Aan:
Gemeente Emmen
Postbus 30001
7800 RA EMMEN

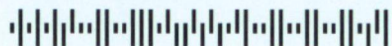

Assen, 20 april 2020
Ons kenmerk 202000948-00880332
Behandeld door mevrouw K.E. Blanke (0592) 36 58 97
Onderwerp: Barger-Oosterveld, Oosterveldsestraat tussen 111 en 119

Geacht college,

In het kader van het overleg, zoals bedoeld in artikel 3.1.1 Besluit ruimtelijke ordening, heeft u ons college om een reactie gevraagd over het voorontwerp-Bestemmingsplan Barger-Oosterveld, Oosterveldsestraat tussen 111 en 119.

Het plan, waarin wordt voorzien in de bouw van een vrijstaande woning binnen door ons als 'bestaand stedelijk' aangemerkt gebied, geeft ons geen reden tot het maken van opmerkingen.

Indien het plan overeenkomstig dit voorontwerp in procedure wordt gebracht, mag u er daarom vanuit gaan dat Gedeputeerde Staten geen reden zal zien om vanuit provinciaal belang in te grijpen in de verdere procedure.

Hiermee is, wat ons betreft, voldaan aan het vooroverleg als bedoeld in het Besluit ruimtelijke ordening.

Hoogachtend,

Gedeputeerde Staten van Drenthe,
namens dezen,

J. de Boer,
Teammanager Ruimte, Energie en Wonen





watertoets

3 maart 2020

dossiercode 20200303-33-22622

waterschap

9 april 2020

kenmerk IN20- Z24939

bouwen woning, Emmen, Oosterveldsestraat tussen 111 en 119

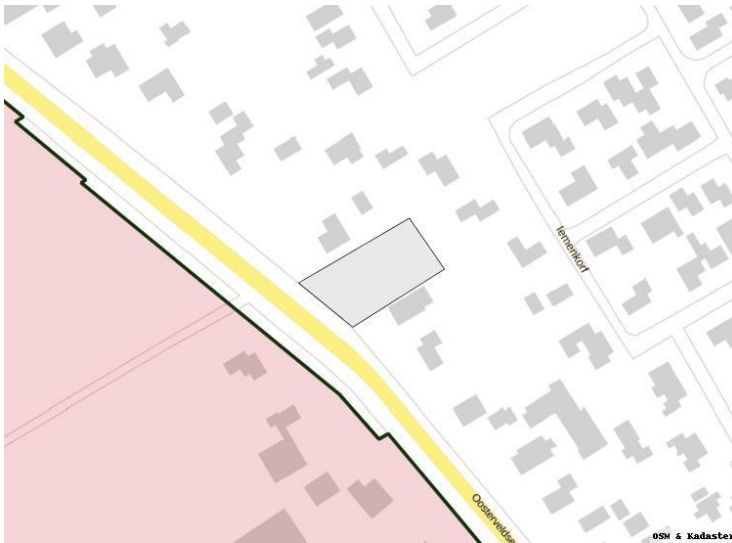

Plannaam zoals aangemeld bij de digitale watertoets

bouwen woning, Emmen, Oosterveldsestraat tussen 111 en 119

Wijzigingen in verhard oppervlak

Er komt een woning van 200 m². Daarbij wordt er ongeveer 150 m² verharding aangelegd (oprit).
totale verharding 350 m²

Fysieke watersysteemveranderingen

Er wordt een extra woning aangesloten op het rioolstelsel.

Vuilwater-, en hemelwaterbehandeling

Er ligt een gemengd rioolstelsel langs de Oosterveldsestraat.

Uitgangspuntennotitie Watertoets normale procedure

Via de digitale watertoets is het Waterschap op de hoogte gesteld van dit plan. De aanmelding heeft ertoe geleid dat de normale procedure wordt doorlopen. Dit houdt in dat het waterschap een

uitgangspuntennotitie levert. Deze uitgangspuntennotitie moet gebruikt worden bij het opstellen van de waterparagraaf.

Contactgegevens:

Planindiener gemeente Emmen:

Jos Sandker
Gemeente Emmen
Postbus 30.001
7800 RA Emmen
0591-685269
j.sandker@emmen.nl

Waterschap Hunze en Aa's:

Wilfried Heijnen
(0598) 69 3402
w.heijnen@hunzeenaas.nl

Inhoud:

1. Specifieke en aanvullende uitgangspunten
 2. Inleiding
 3. Waterveiligheid
 4. Waterkwantiteit
 5. Waterkwaliteit
 6. Aanvullende belangen Waterschap
 7. Verdere betrokkenheid waterschap
 8. Bronnenlijst
-

1 Specifieke en aanvullende uitgangspunten

Hoogtekaart (bron: AHN3)

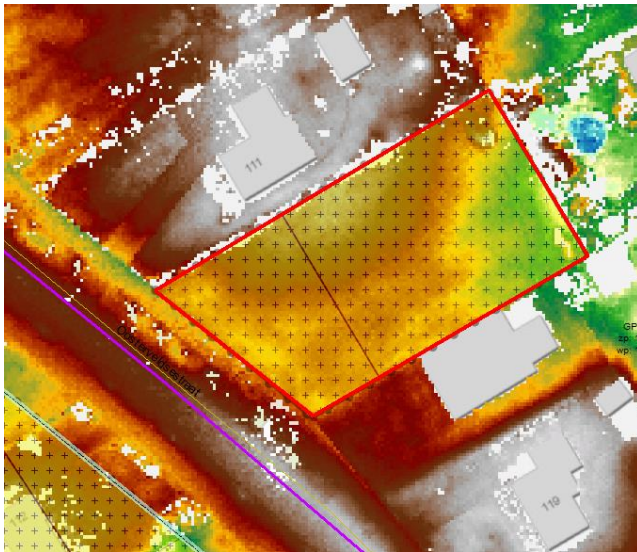

In de directe omgeving van het plangebied zijn geen watergangen en geen mogelijkheden het hemelwater direct af te koppelen. Door de toename verhard oppervlak is compensatie nodig voor het extra af te voeren hemelwater. Voordat hemelwater op het aanwezig gemengd rioolstelsel komt dien zoveel mogelijk vertraging in de afvoer van hemelwater, dan wel opvang en/of hergebruik van het hemelwater te worden gerealiseerd.

Compenserende waterberging

In het plangebied dient voor de toename verhard oppervlak (bebouwing) ca. 15-20 m³

ruimte gerealiseerd worden. De initiatiefnemer dient een voorstel te doen over de te nemen maatregel(en) om de benodigde hoeveelheid compenserende waterberging en/of vertraagde afvoer te realiseren. De wijze waarop met het hemelwater wordt omgegaan in het ontwerp bestemmingsplan zal door het waterschap worden beoordeeld als afdoende maatregel(en). Om de effectiviteit van de compenserende waterbergingsmaatregelen goed te kunnen beoordelen is van belang om duidelijk aan te geven wat de maatvoering van de bergingsmaatregel is, waar de maatregel wordt genomen en hoe het hemelwater in de bergingsmaatregel komt. Daarnaast is het van belang om aan te geven hoe het geborgen water wordt afgevoerd (bijvoorbeeld via infiltratie of met een aansluiting/overstort op het watersysteem).

Compenserende waterberging kan op meerdere manieren gerealiseerd worden. Naast uitbreiding van het bestaande oppervlaktewater kan bijvoorbeeld worden gedacht aan berging in/op het bouwoppervlak via een groen dak of een waterdak. Indien de locatie hiervoor geschikt is zouden bodeminfiltratiemaatregelen kunnen worden toegepast, zoals een grindkoffer, infiltratiekragen, een infiltratieriool of een zinksloot. Indien het aanleggen van infiltratiemaatregelen wordt overwogen, is in de meeste gevallen aanvullend onderzoek nodig over de toepasbaarheid hiervan.

2 Inleiding

Waterschappen zijn verantwoordelijk voor het waarborgen van waterveiligheid en het tegengaan van wateroverlast en watertekort. Daarnaast zorgen waterschappen ervoor dat de kwaliteit van het oppervlaktewater goed blijft en waar nodig verbeterd. Het is van belang dat deze taken zowel nu als in de toekomst uitvoerbaar blijven. Om dit te kunnen waarborgen worden ruimtelijke plannen en ontwikkelingen getoetst op hun impact op het watersysteem. Waterschap Hunze en Aas streeft ernaar om de impact van dergelijke plannen en ontwikkelingen zoveel mogelijk waterneutraal te houden en om waar mogelijk positieve impact te stimuleren.

Op grond van artikel 12 uit het besluit ruimtelijke ordening moeten ruimtelijke plannen zijn voorzien van een waterparagraaf. Om deze waterparagraaf te kunnen opstellen moet de watertoets-procedure worden doorlopen; van vroegtijdig meedenken, informeren, adviseren en afwegen tot aan

de uiteindelijke beoordeling van de impact van het plan of de ontwikkeling op het watersysteem. In de waterparagraaf moet het door het waterschap afgegeven advies zijn meegenomen; de in deze uitgangspuntennotitie verstrekte adviezen dienen hiertoe.

Voorin het document (bij onderdeel 1) zijn in de definitieve uitgangspuntennotitie plan-specifieke en aanvullende uitgangspunten opgesteld. De verdere opbouw van dit document bestaat uit 5 thema's; Waterveiligheid, waterkwantiteit, waterkwaliteit, aanvullende waterschapsbelangen en belangen van derden. Per thema is voor dit plan relevante informatie opgenomen en zijn uitgangspunten opgesteld. Ten slotte is de verdere gewenste betrokkenheid van het waterschap bij het vervolg van het planproces beschreven.

3 Waterveiligheid

Het belangrijkste doel van het waterschap gerelateerd aan waterveiligheid is het uitsluiten van levensbedreigende situaties voor mensen en het zoveel mogelijk voorkomen van dergelijke situaties voor dieren. Binnen dit thema zijn, indien nodig, alle plan-specifieke waterschapsbelangen beschreven die vanwege de waterveiligheid extra bescherming genieten of anderszijds van belang zijn voor de waterveiligheid.

4 Waterkwantiteit

Het waterschap heeft als primaire aan waterkwantiteit gerelateerde doel om voor voldoende water te zorgen, zowel in natte als in droge perioden, nu en in de toekomst. Een vergrote kans op wateroverlast of watertekort dient dus voorkomen te worden. Binnen dit thema zijn (indien nodig) alle voor dit plan-specifieke waterschapsbelangen beschreven die de waterkwantiteit kunnen beïnvloeden.

Verhardingstoename

In het ingediende plan neemt het verharde oppervlak toe boven de compensatiedrempel; voor stedelijk gebied of kassengebieden met meer dan 150 m² of in het buitengebied met meer dan 1500 m² (Keur Waterschap Hunze en Aa's). Omdat deze verhardingstoename ervoor zorgt dat hemelwater versneld ter afstroom kan komen, kan het watersysteem overbelast raken. Dit vergroot de kans op inundatie, zeker bij piekbuien, waardoor de landelijke werknormen voor de inundatiekans overschreden kunnen worden. De landelijke normen (1/jaar) zijn 1/10 voor grasland, 1/25 voor akkerbouw, 1/50 voor intensieve akkerbouw en 1/100 voor stedelijk gebied. Voor natuurgebied is geen norm vastgesteld (Beheerprogramma 2016-2021). Compenserende waterberging is noodzakelijk om de kans op inundatie niet te vergroten en de werknormen te kunnen waarborgen.

Grondgebruikstype	Maaiveldcriterium	Inundatienorm (1/jaar)
Bebouwd gebied	0%	1/100

Bovenstaande werknormen zijn gebaseerd op de midden-variant van het klimaatscenario 2015 van het KNMI (klimaatscenario G)

Grondwaterstand en ontwateringsdiepte

Om grondwateroverlast te voorkomen is een minimale ontwateringsdiepte (de afstand tussen het maaiveld en de grondwaterstand) nodig. In het plangebied is Gemiddeld Hoogste Grondwaterstand (plaatselijk) relatief hoog waardoor de kans op overlast toeneemt; de voor het plan noodzakelijke ontwateringsnorm wordt mogelijk niet in het hele plangebied gehaald. Voor primaire wegen is de ontwateringsnorm 1 m, voor woningen met kruipruimtes, industrieterreinen en secundaire wegen is dit 0,7 m, voor tuinen en plantsoenen is dit 0,5 m, en voor woningen zonder kruipruimte is de norm 0,3 m. Mocht de beoogde functie van het ingediende plan overlast kunnen ondervinden door onvoldoende drooglegging, is het te adviseren om hiermee rekening te houden in het ontwerp en bij de inrichting.

5 Waterkwaliteit

Om de waterkwaliteit te waarborgen heeft het waterschap als voornaamste doel om te zorgen voor schoon en ecologisch gezond water, waarin systeem-specifieke dieren en planten voorkomen. In de eerste plaats is dit van belang voor de grotere beken, kanalen en meren waarvoor binnen de Europese Kaderrichtlijn Water (KRW) doelen en maatregelen zijn opgesteld. Hiernaast is een goede waterkwaliteit van belang voor zwemwater en voor het stelsel van kleinere watergangen voor water aan- en afvoer. In dit thema zijn, indien nodig, alle voor dit plan specifieke waterschapsbelangen beschreven die impact hebben op de waterkwaliteit.

Vervuiling van het oppervlaktewater moet in ieder geval zoveel mogelijk voorkomen worden. Om deze reden vraagt het waterschap op de toepassing van uitlogende materialen zoveel mogelijk te beperken en om vervuiling door bedrijfsmatige activiteiten te voorkomen. Afstromend hemelwater dat vervuild is geraakt moet zo veel mogelijk gescheiden worden afgevoerd, of moet worden gezuiverd. Dit volgt de trits ; "schoonhouden. scheiden, zuiveren".

6 Aanvullende waterschapsbelangen

Onder dit thema zijn een aantal elementen opgenomen die een aanvullend belang vormen voor het waterschap. Dit betreft enerzijds locatie specifieke eigenschappen die in een toekomstige situatie de kans op wateroverlast kunnen vergroten. Anderzijds kunnen ook water gerelateerde gebiedseigenschappen zijn opgenomen buiten de jurisdictie van het waterschap, maar die wel waterschapsbelangen raken.

7 Verdere betrokkenheid waterschap

Voor alle voor dit plan relevante watergerelateerde onderwerpen zijn in dit document uitgangspunten adviezen opgenomen. Voor de verdere procedurele afhandeling van de watertoets is het van belang om het waterschap te blijven betrekken en rekening te houden met deze uitgangspunten;. In de waterparagraaf moet aangegeven worden op welke wijze omgegaan hiermee wordt omgegaan. Het waterschap kan altijd geraadpleegd worden voor overleg en nadere uitleg. De uitgewerkte waterparagraaf moet voorgelegd worden aan de beleidsmedewerker planvorming.

8 Bronnen

Waterschap Hunze en Aa s (2010) Keur waterschap Hunze en Aa s.

Waterschap Hunze en Aa s (2016) Beheerprogramma 2016-2021.

www.dewatertoets.nl

Karst Veurink

Van: Henk Zwiers
Verzonden: maandag 23 maart 2020 09:16
Aan: Jos Sandker
Onderwerp: RE: Conceptontwerpbestemmingsplan "Barger-Oosterveld, Oosterveldsestraat tussen 111 en 119"

Hallo Jos,
Met betrekking tot externe veiligheid zijn er geen bijzonderheden.
Met vriendelijke groet,
Henk Zwiers
Adviseur externe veiligheid



Regionale Uitvoeringsdienst Drenthe
Team Advies
Postbus 1017 t 0800 - 9102
9400 BA Assen m 06 11617942
bezoekadres www.ruddrenthe.nl
adres Raadhuisplein 1 Emmen
adres Westerbrink 1 Assen

Van: Jos Sandker
Verzonden: woensdag 18 maart 2020 15:56
Onderwerp: Conceptontwerpbestemmingsplan "Barger-Oosterveld, Oosterveldsestraat tussen 111 en 119"
Geachte heer, mevrouw,
In het kader van het overleg ex artikel 3.1.1 van het Besluit ruimtelijke ordening laten wij u weten dat vanaf donderdag 19 maart 2020 het conceptontwerpbestemmingsplan "Barger-Oosterveld, Oosterveldsestraat tussen 111 en 119" te vinden is op www.ruimtelijkeplannen.nl .
Uw reactie met betrekking tot het concept- ontwerpbestemmingsplan zien wij graag binnen 4 weken met belangstelling tegemoet. Indien u binnen deze termijn niet heeft gereageerd gaan wij er vanuit dat u zich kunt vinden in het concept-ontwerpbestemmingsplan. Het conceptontwerpbestemmingsplan "Barger-Oosterveld, Oosterveldsestraat tussen 111 en 119" met nummer "NL.IMRO.0114.2018035 -B301" is te vinden op <http://www.ruimtelijkeplannen.nl/web-roo/?planidn=NL.IMRO.0114.2018035-B301> .
Voor de volledigheid heb in het plan ook als PDF bestand bijgevoegd.
Ik hoop u zo voldoende te hebben geïnformeerd.
Met vriendelijke groet,
Dhr. J. Sandker
Team Ruimtelijk Ontwikkeling
Gemeente Emmen



BRANDWEER

Drenthe

Gemeente Emmen
t.a.v. de heer J. Sandker
Postbus 30001
7800 RA EMMEN

Veiligheidsregio Drenthe
Postbus 402
9400 AK ASSEN
brandweeradvies@vrd.nl
www.vrd.nl

ons kenmerk
U200719

uw kenmerk

datum
01 April 2020

inlichten bij
Gijs van den Hengel

telefoonnummer
06-52490041

email
gijs.vandenhengel@vrd.nl

onderwerp

Emmen Conceptontwerpbestemmingsplan "Barger-Oosterveld, Oosterveldsestraat tussen 111 - 119

Geachte heer Sandker,

Op 18 maart stuurde u het verzoek om een advies uit te brengen op bovengenoemd bestemmingsplan. In deze brief vindt u mijn advies.

De toetsing

Ten aanzien van paragraaf 4.3 Fysieke veiligheid, verzoek ik u deze aan te passen met de teksten van de punten 8 – 10 – 12 zoals in de bijlage.

Tot slot

Heeft u nog vragen over deze brief, dan kunt u contact met mij opnemen. De contactgegevens vindt u bovenaan deze brief.

Met vriendelijke groet,
namens het algemeen bestuur van de Veiligheidsregio Drenthe,

Team Risicobeheersing

Bijlage:

- Toelichting op onderdelen die van toepassing zijn
- Algemene tekst t.b.v. het bestemmingsplan

Bijlage 1 – Toelichting op onderdelen die van toepassing zijn

Externe veiligheid		
1.	<i>Bevi-inrichtingen binnen het plangebied</i>	geen Bevi bedrijven
2.	<i>Bevi-inrichtingen buiten het plangebied</i>	geen Bevi bedrijven
3.	<i>Bevt en route gevaarlijke stoffen</i>	Niet van toepassing
4.	<i>Buisleidingen</i>	Niet aanwezig
5.	<i>Plaatsgebonden risico</i>	Niet van toepassing
6.	<i>Groepsrisico</i>	Niet van toepassing
Overig		
7.	<i>Hoogspanningslijnen</i>	Op ca. 275 meter
Inrichting en ontwikkeling		
8.	<i>Bluswatervoorziening</i>	voldoende
9.	<i>Waarschuwings- en alarmeringssysteem</i>	Binnen de dekking van het WAS-stelsel
10.	<i>Bereikbaarheid</i>	Voldoet
11.	<i>Opkomsttijd</i>	Aandacht voor brandveiligheidsmaatregelen
Verantwoording Groepsrisico		
12.	<i>Advies</i>	niet van toepassing

Externe veiligheid

Ten aanzien van externe veiligheid zijn er geen inrichtingen of infrastructuur die beperkend op het plan zouden werken.

Overig

8. Hoogspanningslijnen

Op ongeveer 275 meter ten zuiden van het initiatief is een hoogspanningslijn aanwezig. De afstand tussen het plangebied en deze hoogspanningslijn is echter dermate groot, dat deze geen beperkende invloed heeft.

Inrichting en ontwikkeling

9. Bluswatervoorzieningen

Is correct benoemd.

10. Waarschuwings- en alarmeringssysteem

Het WAS-systeem vervalt niet per 2020. In 2020 is de minister J&V voornemens een besluit te nemen dat dit systeem mogelijk per 2022 uitgefaseerd gaat worden.

11. Bereikbaarheid

Geen aanvullingen.

12. Opkomsttijd

In de tekst staat momenteel nog de Traden en Willem Grolstraat. Dit dient uiteraard de Oosterveldsestraat tussen 111 en 119 te worden.

Gezien de opkomsttijd van de Oosterveldsestraat van ca. 11:25 minuten, is de brandweer in beginsel wel in staat een brandscheiding van 30 minuten te houden, maar een brandscheiding van 20 minuten hoogstwaarschijnlijk niet.

Wij adviseren u de initiatiefnemer te informeren over mogelijk te treffen aanvullende brandveiligheidsmaatregelen. Denk hierbij aan de BIObiz factoren:

- bouwkundige voorzieningen, bijv. voldoende afstand t.o.v. de erfgrans i.v.m. brandoverslag naar ander perceel.
- installatietechnische voorzieningen, bijv. woningsprinklers of watermiststelsel
- organisatorische voorzieningen, bijv. vluchtplan voor en door de bewoners
- brandweeropkomsttijd, vrij houden van wegen / zo min mogelijk verkeersbelemmerende maatregelen
- inventaris, toepassen van moeilijk brandbaar materiaal
- zelfredzaamheid van de aanwezigen, toepassen veilige vluchtroutes

Bijlage 2 – Teksten ten behoeve van bestemmingsplan

Vanuit Veiligheidsregio Drenthe (brandweer) is richting gegeven aan het beoogde veiligheidsniveau van (de gebouwen in) het plangebied van het betreffende bestemmingsplan.

Hierbij is getoetst aan:

- **bestaande regelgeving en normen voor (externe) veiligheid;**
- **bereikbaarheid;**
- **bluswatervoorziening;**
- **dekkingsplan;**
- **alarmsystemen die onderdeel zijn van de veiligheidsketen.**

Algemeen

Besluit externe veiligheid inrichtingen (Bevi)

Het Besluit externe veiligheid inrichtingen (Bevi), dat in oktober 2004 van kracht werd, verplicht het bevoegd gezag de externe veiligheid mee te wegen in het beleid. Het Bevi stelt grenzen aan het risico dat bedrijven mogen veroorzaken voor hun omgeving (het 'plaatsgebonden risico'). Zo moet er tussen risicovolle bedrijven en risicogevoelige objecten (bijvoorbeeld woningen, scholen) een bepaalde afstand blijven, om mensen in de omgeving te beschermen. Daarnaast gaat het besluit in op de kans op een ramp waarbij een groep mensen betrokken is (het 'groepsrisico'). Voor het groepsrisico geldt dat onderbouwing van het risico plaats dient te vinden als er besluiten genomen moeten worden die vermeld zijn in de artikelen 4 en 5 van het Bevi.

Voor het vaststellen van het besluit dient het bestuur van Veiligheidsregio Drenthe in de gelegenheid gesteld te worden advies uit te brengen over het groepsrisico en de mogelijkheden tot voorbereiding van bestrijding en beperking van de omvang van een ramp of zwaar ongeval. Het Bevi dient te worden toegepast voorafgaande aan de vaststelling van een bestemmingsplan. Beoordeeld dient te worden of voor burgers het minimum beschermingsniveau gehandhaafd wordt. Een nadere concretisering van het besluit is opgenomen in de (ministeriële) "Regeling externe veiligheid inrichtingen" (Revi). Hierin zijn onder andere de LPG-afstanden (Plaatsgebonden Risicocontouren) opgenomen.

Basisnet

Naast Bevi is per 1 april 2015 ook het Basisnet van kracht geworden. De Wet basisnet, het Bevt, de wijziging van het Besluit vervoer gevaarlijke stoffen, de Regeling basisnet en de Beleidsregel voor de beoordeling van externe veiligheid bij tracébesluiten, zijn gelijktijdig in werking getreden.

In het Basisnet zijn bepaalde zones langs spoor, weg en water vastgelegd (de zogenaamde basisnetafstand), waarbinnen geen nieuwe kwetsbare objecten meer mogen worden gebouwd, gezien de risico's van het vervoer van gevaarlijke stoffen.

Woningen, scholen en zorginstellingen zijn voorbeelden van kwetsbare objecten, maar ook grotere hotels en grotere kantoorgebouwen worden aangemerkt als kwetsbare objecten. Het Basisnet garandeert omwonenden dat het risico niet hoger wordt dan de vastgestelde norm, door grenzen te stellen aan vervoer over en bebouwing langs de infrastructuur.

In het Basisnet wordt onder andere gesproken over:

- veiligheidszones;
- plasbrandaandachtsgebieden (PAG).

Deze begrippen worden hieronder verder toegelicht.

Veiligheidszones

Een veiligheidszone is de zone – gemeten vanaf het midden van de transportas – waarbinnen het plaatsgebonden risico meer bedraagt dan 10^{-6} . Nieuwbouw van kwetsbare objecten binnen een veiligheidszone is niet toegestaan.

Veiligheidszones Drenthe:

- rijkswegen A28, A32 en A37: geen
- spoorlijn Zwolle–Emmen: geen
- spoorlijn Zwolle–Groningen: varieert van 1 tot 6 meter
- langs de N33: varieert van 15 tot 20 meter

In het kader van de vergunningverlening spelen de veiligheidszones langs het spoor Zwolle–Groningen en langs de N33 zelden een rol, omdat binnen die korte afstand niet snel objecten zullen worden gerealiseerd. Voor plasbrandaandachtsgebieden ligt dat anders.

Plasbrandaandachtsgebieden

Een plasbrandaandachtsgebied is het gebied waarbinnen voor kwetsbare en beperkt kwetsbare objecten rekening gehouden moet worden met de gevolgen van incidenten met brandbare vloeistoffen. Plasbranden vormen een bedreiging voor objecten die langs de transportas zijn gebouwd. Brandoverslag naar een gebouw als gevolg van een plasbrand is daarbij een aanwezig risico. Een plasbrandaandachtsgebied bedraagt 30 meter vanaf de rand van de weg of de buitenste spoorrails.

Plasbrandaandachtsgebieden zijn in Drenthe te vinden langs:

- rijksweg A28
- rijksweg N33
- spoorlijn Groningen–Zwolle

Besluit externe veiligheid buisleidingen (Bevb)

Het Besluit externe veiligheid buisleidingen (Bevb) en de bijbehorende Regeling externe veiligheid buisleidingen (Revb) zijn op 1 januari 2011 in werking getreden. Het Bevb regelt o.a. welke veiligheidsafstanden moeten worden aangehouden rond buisleidingen met gevaarlijke stoffen. De normstelling is in lijn met het Besluit externe veiligheid inrichtingen (Bevi).

Handboek buisleiding in bestemmingsplannen

VROM heeft het Handboek buisleidingen in bestemmingsplannen gepubliceerd, waarin praktische informatie en voorbeelden staan hoe buisleidingen in bestemmingsplannen opgenomen kunnen worden. Dit handboek dient als handleiding voor teksten in nieuwe bestemmingsplannen.

Hogedrukaardgasleidingen

Alle gegevens over hogedrukaardgasleidingen binnen de gemeente kunnen op de provinciale risicokaart worden gevonden.

Er worden alleen externe veiligheidsafstanden vastgesteld voor hogedruk aardgasleidingen. Voor leidingen met een ontwerpdruk lager dan 16 bar is geen externe veiligheidsbeleid van kracht.

Volgens het Besluit externe veiligheid buisleidingen (Bevb), van kracht per 1 januari 2011, zijn gemeenten verplicht om bij het opstellen van bestemmingsplannen rekening te houden met het plaatsgebonden risico (PR) en het groepsrisico (GR). Daarnaast dient in elk bestemmingsplan ruimte gereserveerd te worden voor onderhoud aan de leiding door een belemmerende strook op te nemen van minimaal 5 meter aan weerszijden van de leiding met een bouwverbod en een aanlegvergunningstelsel. Conform het Bevb dient in de regels rekening gehouden te worden met de belemmerende strook van minimaal 5 meter aan weerszijden van de leiding waarbinnen tevens de PR 10^{-6} gelegen moet zijn.

Wet informatie uitwisseling ondergrondse netten (WION)

Van belang bij Buisleidingen is ook de Wet informatie uitwisseling ondergrondse netten (WION), ook wel 'Grondroerdersregeling' (afspraken over graven), die per 1 juli 2010 officieel in werking is getreden.

Plaatsgebonden risico

De plaatsgebonden risicocontouren zijn weergegeven op de plankaart of dienen te worden weergegeven. Hieraan dienen planregels te worden verbonden. Met deze regels worden kwetsbare en/of beperkt kwetsbare objecten binnen de op de plankaart aangegeven plaatsgebonden risicocontouren 10^{-6} / per jaar uitgesloten en voldoet het bestemmingsplan aan de normstelling voor plaatsgebonden risicocontouren zoals die zijn opgenomen in het Bevi.

Groepsrisico

Is of wordt (door een extern bureau of de RUD) een groepsrisico berekend, dan stuurt de aanvrager van het adviesverzoek deze mee aan de VRD. Dit gebruikt de VRD bij het formuleren van te adviseren maatregelen.

Gegevens ten behoeve van nadere inrichting en ontwikkeling in het plangebied

Zodra plannen ontwikkeld worden dient de brandweer in een vroeg stadium bij de plannen betrokken te worden om op basis van het beoogde veiligheidsniveau een advies te kunnen uitbrengen op de inrichting en ontwikkeling van het gebied.

Hiervoor zijn de volgende zaken van belang:

1. Bluswatervoorziening

Voor het bestrijden van een brand is de brandweer afhankelijk van een goede bluswatervoorziening. Conform de Wet op de Veiligheidsregio's moet een gemeente zorgen voor een openbare bluswatervoorziening. Bij locaties waar geen toereikende openbare bluswatervoorziening kan worden aangelegd, zal de eigenaar moeten zorgen voor een doeltreffende niet-openbare bluswatervoorziening in overleg met de brandweer. Vanaf 1 januari 2014 maakt de brandweer in Drenthe gebruik van tankautospuiten en tankwagens, aangevuld met vulpunten voor de tankwagens, als primaire bluswatervoorziening.

2. Waarschuwings- en alarmeringssysteem

Op grond van de Wet op de veiligheidsregio's (okt. 2010) is de Veiligheidsregio Drenthe, in geval van calamiteit, verantwoordelijk voor het waarschuwen en alarmeren van de bevolking door middel van het Waarschuwings- en alarmeringssysteem^[1]. Als gevolg van deze taak zijn binnen de gemeente sirenes geplaatst op een zodanige wijze dat een optimale dekking gerealiseerd is binnen de gemeente.

Waarschuwings- en Alarmeringssysteem (WAS) verdwijnt per 2020

De sirenes die elke eerste maandag van de maand precies om 12:00 uur overal in het land loeien als test, is de verwachting dat deze op den duur verdwijnen. Dit vanwege het gegeven dat de minister J&V voornemens is tot uitfasering van dit systeem. Hierover is nog geen definitief besluit genomen maar verwachting is dit najaar 2020 een besluit genomen kan worden of het WAS per 1 januari 2022 wordt uitgefaseerd. Dit was voorheen januari 2020.

In de toekomst wordt bij grote rampen alarm geslagen via onder meer calamiteitenzenders, geluidswagens, NL-Alert en sociale media. Het voordeel van deze communicatiemiddelen is dat ze veel gericht kunnen worden ingezet. "Daardoor weten mensen niet alleen wat er aan de hand is, maar ook wat ze op dat moment het beste kunnen doen", aldus het ministerie.

[1] <http://www.waarschuwings-en-alarmeringssysteem.nl>

3. Bereikbaarheid

Het is belangrijk dat in geval van calamiteiten hulpverleningsdiensten direct ter plaatse kunnen komen en zonder beperkingen hulp kunnen verlenen. Om die reden dienen alle objecten in het plangebied via twee onafhankelijke wegen bereikbaar te zijn voor de hulpverleningsdiensten.

4. Opkomsttijd

Het dekkingsplan van Veiligheidsregio Drenthe is vastgesteld in december 2013. Hierin staat beschreven dat het brandverloop tegenwoordig zo snel verloopt, dat drie zaken zeer belangrijk zijn om slachtoffers te voorkomen:

1. het voorkomen van brand
2. het ontdekken van brand
3. het vluchten bij brand

Bij het vluchten bij brand heeft men een eigen verantwoordelijkheid of is men aangewezen op een BHV-organisatie. De brandweer heeft in beginsel als taak het houden van een brandscheiding ter voorkoming van branduitbreiding en het beschermen van niet-zelfredzame personen achter die scheiding.

Verantwoording groepsrisico

Bij een advies van de Veiligheidsregio op de verantwoording van het Groepsrisico, waarover het bevoegd gezag een besluit dient te nemen, neemt de Veiligheidsregio een aantal aspecten in haar beoordeling mee.

Voor een extra toelichting op deze aspecten wordt verwezen naar de volgende website:

<http://www.ontwerpveiligeomgeving.nl/>



De aspecten waarop beoordeeld kan worden en waar vervolgens maatregelen, ter beperking van het gevaar/risico of effect, voor voorgesteld worden, richten zich op:

- de Hulpverlening
 - o bereikbaarheid
 - o bestrijdbaarheid
 - o bluswatervoorzieningen
- de Zelfredzaamheid i.c.m. vluchtmogelijkheden en kwetsbare groepen

- Maatregelen ter beperking van het groepsrisico, bijv. verplaatsen bron – beperken populatiedichtheid
- Maatregelen aan het gebouw of aan de bron
- risicocommunicatie