

Toetsing Wet natuurbescherming

Woningbouwkavel te Nieuw-Dordrecht

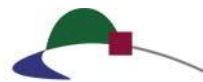

Eelerwoude

kleurt het landelijk gebied

Toetsing Wet natuurbescherming

Woningbouwkavel te Nieuw-Dordrecht

Definitief



Opdrachtgever

Akkerbouwbedrijf Deddens BV
Herenstreek 47
7885 AT Nieuw-Dordrecht

Opdrachtnemer

Eelerwoude
Postbus 53
7470 AB Diever
0547 - 263515
0547 - 263315
info@eelerwoude.nl
www.eelerwoude.nl

Projectgegevens:

Projectnummer: 8397
Datum: 19-10-2017
Projectleider: Wim Stapel
Opgesteld: Ninja Blok
Gecontroleerd: B. Haamberg

Onderzoek van Eelerwoude voldoet aan de eisen die het Ministerie van Economische Zaken stelt. Eelerwoude is lid van het Netwerk Groene Bureaus. Het Netwerk werkt aan de kwaliteit van advisering gericht op natuur, landschap, water, milieu en ruimte. Het Netwerk heeft een gedragscode die opdrachtgevers en andere belanghebbende een basis biedt om de leden aan te spreken op de kwaliteit van hun werk.

Dit onderzoek is op zorgvuldige wijze uitgevoerd, conform de geldende wet- en regelgeving ten aanzien van flora en fauna. Desondanks zal nooit een 100% volledig beeld van de aanwezige flora en fauna gegeven kunnen worden. Natuur is dynamisch, situaties kunnen veranderen.

De opmaak van dit rapport gaat uit van dubbelzijdig afdrukken.

INHOUD

1	INLEIDING	5
1.1	Aanleiding	5
1.2	Leeswijzer	5
2	HUIDIGE SITUATIE EN ONTWIKKELING	6
2.1	Huidige situatie	6
2.2	Voorgenomen ontwikkeling.....	6
3	NATUURWETGEVING EN BELEID	8
3.1	Bescherming van soorten	8
3.2	Bescherming van Natura 2000-gebieden	14
3.3	Bescherming houtopstanden	14
3.4	Natuurnetwerk Nederland.....	16
4	METHODE	17
4.1	Bureauonderzoek.....	17
4.2	Terreinbezoek	17
5	BESCHERMDE SOORTEN	19
5.1	Planten en (korst)mossen.....	19
5.2	Zoogdieren	19
5.3	Vogels	21
5.4	Amfibieën	22
5.5	Reptielen.....	23
5.6	Vissen	23
5.7	Beschermde soorten ongewervelden	24
6	CONCLUSIE EN VERVOLG	25
6.1	Conclusie soortbescherming	25
6.2	Zorgplicht en zorgvuldig handelen.....	25
6.3	Geldigheid onderzoek	26
	LITERATUURLIJST	28

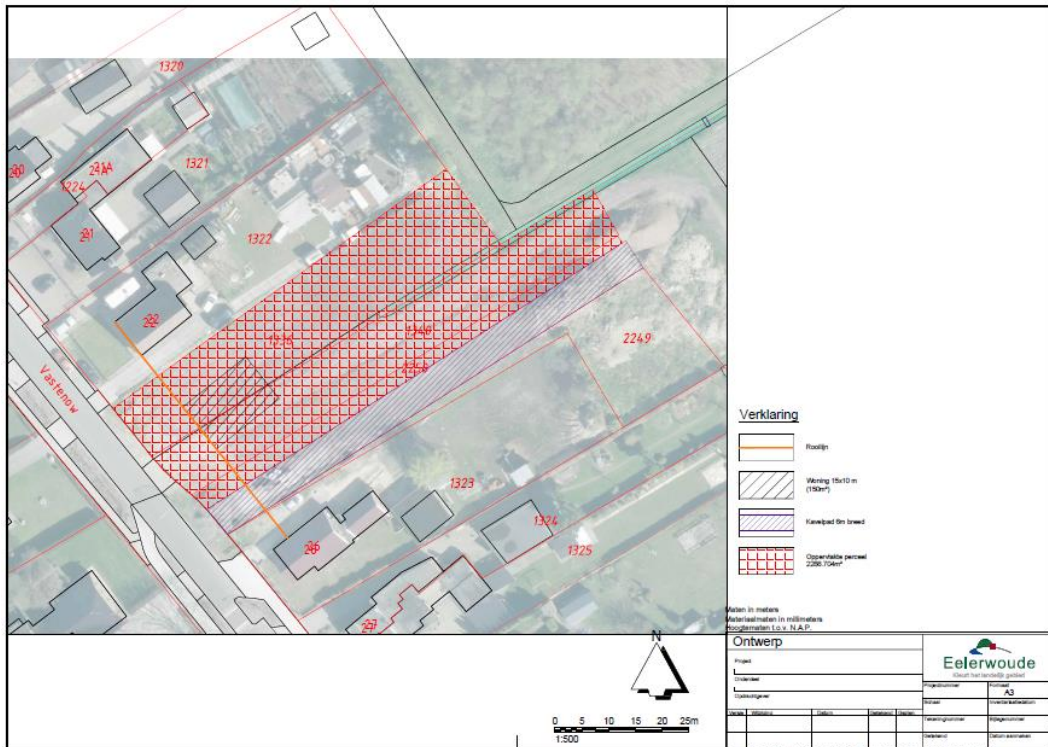

Afbeelding 1. Kadastrale ligging van het plangebied (bron: ontwerp tekening Eelerwoude, 2017).

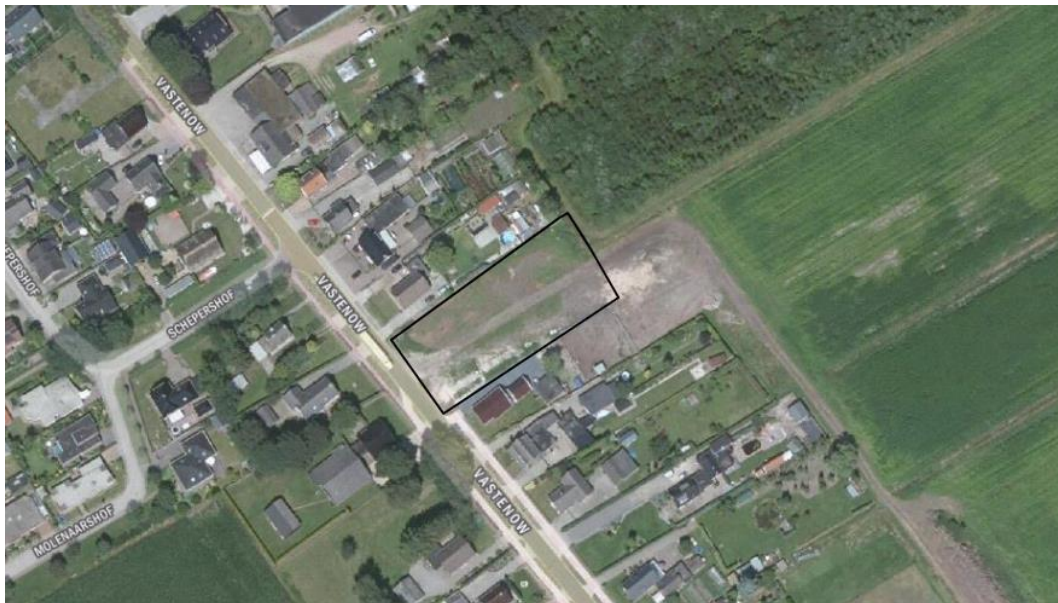

Afbeelding 2. Planlocatie gelegen tussen Vastenow 22-26 te Nieuw-Dordrecht (bron: NDFF, oktober 2017).

1

INLEIDING

1.1 Aanleiding

De Familie Deddens is voornemens om het plangebied aan de Vastenow, in het kader van een de beleidsnotitie 'Bouwen in Linten' te transformeren van de huidige bestemming naar een woonfunctie. Hiervoor is reeds de bestemmingsplanwijziging in aanvraag en zijn er bouwvoorschriften opgesteld. Op de drie kadastrale percelen is de bouw van een nieuwe woning beoogd. In afbeelding 1 en 2 toont de ligging van het plangebied.

In verband met de voorgenomen ontwikkeling op de aangekochte percelen van de Familie Deddens, is een toetsing van de plannen aan de natuurwetgeving en -beleid noodzakelijk. In het kader van de natuurwetgeving moet onderzocht worden of er negatieve effecten zijn te verwachten op de huidige natuurwaarden, beschermde flora en fauna en/of beschermde gebieden. Indien dit aan de orde is, moet duidelijk worden hoe negatieve effecten voorkomen kunnen worden en welke (procedurele) vervolgstappen noodzakelijk zijn, zoals het aanvragen van een ontheffing en/of vergunning en het nemen van mitigerende en compenserende maatregelen.

1.2 Leeswijzer

Hoofdstuk 2 beschrijft de huidige situatie en de voorgestane ontwikkeling. Op basis van deze informatie is voorliggende toets uitgevoerd. Hoofdstuk 3 geeft een beknopte beschrijving van de natuurwetgeving en -beleid. De gehanteerde methodiek is beschreven in hoofdstuk 4. In hoofdstuk 5 wordt ingegaan op de bescherming van soorten. Aangegeven wordt welke beschermde soorten verwacht worden, wat de effecten van de ontwikkeling op deze soorten zijn en of een ontheffing noodzakelijk is. Hoofdstuk 6 geeft de conclusies en aanbevelingen van dit onderzoek weer. De snelle lezer kan volstaan met het lezen van hoofdstuk 2 en de conclusie in hoofdstuk 6.

2

HUDIGE SITUATIE EN ONTWIKKELING

2.1 Huidige situatie

De aangekochte percelen van de familie Deddens, liggen aan de rand van het dorp Nieuw-Dordrecht. Aan de west en oostkant van de straat liggen landbouwgronden. Tegen de noordwestkant van de percelen ligt een jong bosje dat toegankelijk is gemaakt met een wandelroute. Langs de bosrand ligt een sloot ter afscheiding van het landbouwperceel. Het plangebied ligt tussen twee bestaande woningen in. Achter de woning met huisnummer 22 ligt tevens een sloot die het jonge bosje aan de zuidkant begrenst. De Vastenow vormt de verbinding tussen de dorpen Nieuw-Dordrecht en Klazienaveen. Op een afstand van 200 meter ten noordoosten is het Ooster bos gelegen. Afbeelding 1 en 2 geven de ligging en begrenzingen weer van het plangebied. De foto's in afbeelding 3 geven een impressie van het te ontwikkelen gebied.

De percelen gelegen tussen de Vastenow 22-26 te Nieuw-Dordrecht valt binnen het bestemmingsplan 'Nieuw-Dordrecht. Dit bestemmingsplan is vastgesteld op 26 mei 2011. De gronden op het erf hebben de enkelbestemming 'Agrarisch'. Tot slot geldt de dubbelbestemming 'Archeologie attentiegebied.

2.2 Voorgenomen ontwikkeling

De familie Deddens is voornemens een nieuwe woning met mogelijk bijhorende bijgebouwen aan de woning te realiseren op de aangekochte gronden. Van de voorgenomen bouwplannen zijn tot op heden geen bouwtekeningen of een inrichtingsplan beschikbaar.

Planning

Zodra het besluit is genomen door de gemeente Emmen op de aanvraag van de wijziging van het bestemmingsplan, is het mogelijk om de planning van de uitvoering verder te concretiseren. Verwacht wordt dat de bouwwerkzaamheden in voorjaar van 2018 kunnen worden gestart.



Afbeelding 3 Impressie van het plangebied aan de Vastenow te Nieuw-Dordrecht

3

NATUURWETGEVING EN BELEID

Sinds 1 januari 2017 is in Nederland de Wet natuurbescherming in werking getreden. De wet vervangt drie wetten: de Natuurbeschermingswet 1998, de Boswet en de Flora- en Faunawet. Met het van kracht worden van de nieuwe wet worden de provincies het bevoegd gezag. Alleen bij ruimtelijke ingrepen waarmee grote nationale belangen zijn gemoeid, blijft het Rijk (Ministerie van Economische Zaken) het bevoegd gezag. De Wet natuurbescherming bestaat uit drie onderdelen: de bescherming van soorten, de bescherming van Natura 2000-gebieden en de bescherming van bosopstanden. Naast de natuurwetgeving bestaat het natuurbeleid, waarbij de kern wordt gevormd door het Natuur Netwerk Nederland, afgekort de NNN. In dit hoofdstuk wordt kort ingegaan op de relevante wetgeving en het natuurbeleid.

3.1 Bescherming van soorten

3.1.1 Zorgplicht

De Wet natuurbescherming erkent de intrinsieke waarde van in het wild levende planten- en diersoorten, of de soort nu beschermd is of niet (= zorgplicht). Deze zorgplicht houdt in dat een ieder voldoende zorg in acht moet nemen voor de in het wild levende dieren en planten, alsmede voor hun directe leefomgeving. Overtreding van de zorgplicht is niet strafbaar gesteld, maar kan door toepassing van bestuursdwang wel worden gehandhaafd.

3.1.2 Beschermingsregimes

Op het onderdeel soortbescherming deelt de Wet natuurbescherming soorten in drie beschermingsregimes in:

1. **Beschermingsregime soorten Vogelrichtlijn**
(alle vogels cf. artikel Vogelrichtlijn)
2. **Beschermingsregime soorten Habitatrichtlijn**
(soorten uit Bijlage IV Habitatrichtlijn, Bijlage I en II van het Verdrag van Bern en Bijlage II van het Verdrag van Bonn. In de bijlagen van de Verdragen van Bern en Bonn worden ook vogels genoemd*).
3. **Beschermingsregime andere soorten**
(soorten die uit nationaal oogpunt bescherming behoeven).

Elk van deze beschermingsregimes heeft zijn eigen verbodsbepalingen en vereisten voor vrijstelling of ontheffing van de verboden. Voor een overzicht welke soorten onder welk beschermingsregime vallen, wordt verwezen naar bijlage 1.

3.1.3 Verbodsbepalingen

De Wet natuurbescherming gaat uit van het 'nee, tenzij-principe'. In de wet worden ten aanzien van de beschermde soorten een aantal verbodsbepalingen genoemd (zie overzicht verbodsbepalingen). De verbodsbepalingen zijn gekoppeld aan het beschermingsregime van de soort (resp. Vogelrichtlijn, Habitatrichtlijn of de groep 'Overige soorten'). Dat betekent dat deze verbodsbepalingen niet overtreden mogen worden, tenzij voor de soort(en):

- een vrijstelling geldt;
- er gewerkt wordt met een goedgekeurde Gedragscode (feitelijk een collectieve ontheffing);
- een ontheffing is verkregen.

Om af te mogen wijken van de verbodsbepalingen (en deze toch te mogen overtreden) via een ontheffing of een vrijstelling moet aan drie criteria worden voldaan:

1. er is geen andere bevredigende oplossing voor de handeling (=alternatieven afweging);
2. de afwijking is gebaseerd op een in de wet genoemd belang (b.v. openbare veiligheid of volksgezondheid);
3. de ingreep of handeling mag geen afbreuk doen aan en/of verslechtering betekenen voor de staat van instandhouding van de soort.

Beschermingsregime soorten Vogelrichtlijn § 3.1 Wn	Beschermingsregime soorten Habitatrichtlijn § 3.2 Wn	Beschermingsregime andere soorten § 3.3 Wn
Art 3.1 lid 1 Het is verboden in het wild levende vogels opzettelijk te doden of te vangen.	Art 3.5 lid 1 Het is verboden soorten in hun natuurlijke verspreidingsgebied opzettelijk te doden of te vangen	Art 3.10 lid 1a Het is verboden soorten opzettelijk te doden of te vangen
Art 3.1 lid 2 Het is verboden opzettelijk nesten, rustplaatsen en eieren van vogels te vernielen of te beschadigen, of nesten van vogels weg te nemen	Art 3.5 lid 4 Het is verboden de voortplantingsplaatsen of rustplaatsen van dieren te beschadigen of te vernielen	Art 3.10 lid 1b Het is verboden de vaste voortplantingsplaatsen of rustplaatsen van dieren opzettelijk te beschadigen of te vernielen
Art 3.1 lid 3 Het is verboden eieren te rapen en deze onder zich te hebben	Art 3.5 lid 3 Het is verboden eieren van dieren in de natuur opzettelijk te vernielen of te rapen	Niet van toepassing
Art 3.1 lid 4 en lid 5 Het is verboden vogels opzettelijk te storen, tenzij de storing niet van wezenlijke invloed is op de staat van instandhouding van de desbetreffende vogelsoort	Art 3.5 lid 2 Het is verboden dieren opzettelijk te verstoren	Niet van toepassing
Niet van toepassing	Art 3.5 lid 5 Het is verboden plantensoorten in hun natuurlijke verspreidingsgebied opzettelijk te plukken en te verzamelen, af te snijden, te ontwortelen of te vernielen	Art 3.10 lid 1c Het is verboden plantensoorten in hun natuurlijke verspreidingsgebied opzettelijk te plukken en te verzamelen, af te snijden, te ontwortelen of te vernielen

Afbeelding 4. Overzicht verbodsbepalingen Wet Natuurbescherming (bron: brochure 'Soortenbescherming bij ruimtelijke ingrepen', versie 1.3. Ministerie van EZ, december 2016).

Als aan (alle) drie van deze vereisten voldaan is, kan een ontheffing worden verleend. Voor een aantal handelingen zijn bovendien vrijstellingen mogelijk in de vorm van een provinciale verordening of een (goedgekeurde) gedragscode.

Bovenstaande afbeelding geeft een overzicht van de verbodsbepalingen per beschermingsregime. De verbodsbepalingen voor de groep van overige, 'nationale' soorten zijn geïnspireerd op de Habitatrichtlijn en op een aantal punten versoepeld. Zo is het opzettelijk verstoren van beschermde soorten (en hun verblijfplaatsen) uit deze groep van overige soorten niet langer verboden (in de Flora- en faunawet nog wel). Wel is het nog steeds verboden om vaste verblijfplaatsen van dieren onder dit beschermingsregime opzettelijk te beschadigen of te vernielen.

Voor vogels geldt dat verstoren niet verboden is als de verstoring maar niet van wezenlijke invloed is op de staat van instandhouding van de soort (artikel 3.1, lid 4 en lid 5). Het beschadigen van vogelnesten tijdens het broedseizoen blijft verboden, maar het verstoren dus niet meer, tenzij er sprake is van een wezenlijke invloed op de staat van instandhouding van de specifieke soort(en). Het is aan de initiatiefnemer om zich op de hoogte te (laten) stellen, en waar nodig aan te tonen, dat de op zich verstorende activiteit geen bedreiging vormt voor de staat van instandhouding van de betreffende vogelsoort.

Tot slot geldt het opzettelijk doden of vangen en het verbod om vaste verblijfplaatsen of rustplaatsen opzettelijk te vernielen of beschadigen, niet voor bosmuis, huisspitsmuis of veldmuis in of op gebouwen of de daarbij behorende erven of roerende zaken (artikel 3.10 lid 3).

Opzettelijkheid

In de Wet natuurbescherming is bij meer verbodsbepalingen dan onder de Flora en faunawet het opzetvereiste toegevoegd, in lijn met de artikelen van de Habitatrichtlijn en Vogelrichtlijn. In de Flora en faunawet was alleen sprake van het opzetvereiste bij verontrusting (artikel 10). Hierdoor was de Flora en faunawet strenger dan de verbodsbepalingen van de Habitatrichtlijn. Niet-opzettelijke handelingen waarbij de verbodsbepalingen overtreden worden, zijn nu niet langer verboden. Daar is van belang dat het Europees Hof van Justitie in zijn jurisprudentie heeft bepaald dat onder opzet ook voorwaardelijke opzet moet worden begrepen: *“Daarvan is sprake als iemand een handeling verricht en daarbij bewust de aanmerkelijke kans aanvaardt dat zijn gedragingen schadelijke gevolgen hebben voor een dier of plant....”*.

Afbeelding 5', versie 1.3. Ministerie van EZ, december 2016).

3.1.4 Andere bevredigende oplossing(en)

De initiatiefnemer moet aantonen en beargumenteren dat er geen andere bevredigende oplossingen zijn waardoor overtreding van de verbodsbepaling(en) kan worden voorkomen, bijvoorbeeld door planaanpassing of het aanpassen van de uitvoeringsperiode. Het is aan het bevoegd gezag (doorgaans dus de provincie) om de alternatieve oplossingen te beoordelen en hierover te besluiten. De onderbouwing moet gebaseerd zijn op objectieve en controleerbare gegevens.

3.1.5 Belangen

Voor de soorten die beschermd zijn onder de Vogelrichtlijn en Habitatrichtlijn kan alleen ontheffing of vrijstelling worden verleend op grond van de in deze richtlijnen genoemde belangen. Voor de groep van overige, nationaal beschermde soorten wordt uitgegaan van

de in de Habitatrichtlijn genoemde belangen, plus een aantal aanvullende belangen. Onderstaande weergave 'Toelichting op het aspect 'wettelijk belang' per beschermingsregime' geeft een overzicht van deze belangen.

3.1.6 Staat van instandhouding van de soort

Tot slot moeten de effecten van de voorgenomen handeling(en) worden beoordeeld aan de staat van instandhouding (Svl) van de soort. De Svl varieert per soort en per handeling, en is niet vastgelegd in de wet. Een handeling op een zeldzame beschermde soort zal eerder leiden tot een negatief effect op de Svl dan bij een algemene soort. Belangrijk is ook de trend (aantalsontwikkeling) en de ruimtelijke verspreiding van de soort. Bij de beoordeling moet rekening worden gehouden met cumulatieve (versterkende) effecten, bijvoorbeeld door andere handelingen of ontwikkelingen in de omgeving en met reeds verleende ontheffingen voor dezelfde populaties van deze soort(en). Bij de beoordeling mogen compenserende en mitigerende (verzachtende) maatregelen worden betrokken. Het ecologische toetsingscriterium verschilt per beschermingsregime (zie onderstaand: Toelichting op de definitie 'Staat van instandhouding binnen de verschillende beschermingsregimes'). Om te beoordelen of aan deze criteria wordt voldaan, moet inzicht worden gegeven in:

1. de Svl (van de populatie) van de soort (in zijn natuurlijke verspreidingsgebied);
2. het effect van de handeling of ontwikkeling op de soort.

- **Beschermingsregime soorten Vogelrichtlijn:** "De maatregelen leiden niet tot verslechtering van de staat van instandhouding van de betreffende soort".
- **Beschermingsregime soort Habitatrichtlijn:** "Er wordt geen afbreuk gedaan aan het streven de populaties van de betrokken soort in hun natuurlijke verspreidingsgebied in een gunstige staat van instandhouding te laten voortbestaan".
- **Beschermingsregime Overige soorten:** "Er wordt geen afbreuk gedaan aan het streven de populaties van de betrokken soort in hun natuurlijke verspreidingsgebied in een gunstige staat van instandhouding te laten voortbestaan".

Afbeelding 6. Toelichting op de definitie 'Staat van instandhouding binnen de verschillende beschermingsregimes) (Bron: brochure 'Soortenbescherming bij ruimtelijke ingrepen', versie 1.3.

Voor vogels beschermd onder de **Vogelrichtlijn** kan ontheffing of vrijstelling worden verleend op grond van de volgende belangen:

- in het belang van de volksgezondheid of de openbare veiligheid;
- in het belang van de veiligheid van het luchtverkeer;
- ter voorkoming van belangrijke schade aan gewassen, vee, bossen, visserij of wateren;
- ter bescherming van flora en fauna;
- voor onderzoek en onderwijs, het uitzetten of herinvoeren van soorten, of voor de daarmee samenhangende teelt;
- om het vangen, onder zich hebben of elke andere wijze van verstandig gebruik van bepaalde vogels in kleine hoeveelheden selectief en onder strikt gecontroleerde omstandigheden toe te staan.

Voor soorten beschermd onder de **Habitatrichtlijn**, het **Verdrag van Bern** of het **Verdrag van Bonn** kan ontheffing of vrijstelling worden verleend op grond van de volgende belangen:

- in het belang van de bescherming van wilde flora of fauna, of in het belang van de instandhouding van de natuurlijke habitats;
- ter voorkoming van ernstige schade aan met name de gewassen, veehouderijen, bossen, visgronden, wateren of andere vormen eigendom;
- in het belang van volksgezondheid, de openbare veiligheid of andere dwingende redenen van groot openbaar belang, met inbegrip van sociale of economische aard en met inbegrip van voor het milieu wezenlijk gunstige effecten;
- voor onderzoek en onderwijs, repopulatie of herintroductie van deze soorten, of voor de daartoe benodigde kweek, met inbegrip van kunstmatige vermeerdering van planten, of
- om onder strikt gecontroleerde omstandigheden mogelijk te maken op selectieve wijze en binnen bepaalde grenzen een beperkt, bij de ontheffing of vrijstelling vastgesteld aantal van bepaalde dieren van de aangewezen soort te vangen, onder zich te hebben, onderscheidenlijk een beperkt bij de ontheffing of vrijstelling vastgesteld aantal planten van de aangewezen soort te plukken of onder zich te hebben.

Voor **andere, 'nationaal' beschermde soorten** kan ontheffing of vrijstelling worden verleend op grond van de volgende belangen:

- de belangen die gelden voor soorten van de Habitatrichtlijn zoals hierboven genoemd;
- in het kader van de ruimtelijke inrichting of ontwikkeling van gebieden, daaronder begrepen het daarop volgende gebruik van het ingerichte of ontwikkelde gebied;
- ter voorkoming van schade en overlast, met inbegrip van schade aan sportvelden, schietterreinen, industrieterreinen, kazernes of begraafplaatsen;
- ter beperking van de omvang van de populatie van dieren, in verband met door deze dieren ter plaatse en in het omringende gebied veelvuldig veroorzaakte schade of in verband met de maximale draagkracht van het gebied waarin de dieren zich bevinden;
- ter voorkoming of bestrijding van onnodig lijden van zieke of gebrekkige dieren;
- in het kader van bestendig beheer of onderhoud in de landbouw of bosbouw;
- in het kader van bestendig beheer of onderhoud aan vaarwegen, watergangen, waterkeringen,

Afbeelding 7. Toelichting op het aspect 'wettelijk belang' per beschermingsregime) (Bron: brochure 'Soortenbescherming bij ruimtelijke ingrepen', versie 1.3. Ministerie van EZ, december 2016).

3.1.7 Voorkomen van overtreding verbodsbepalingen

In sommige situaties kunnen maatregelen worden getroffen waardoor negatieve effecten en overtreding van de verbodsbepalingen van de Wet natuurbescherming kunnen worden voorkomen. Bijvoorbeeld door het dunnen van bomen met broedende vogels uit te stellen tot na de broedtijd. Al kan de boom ook een nest bevatten van een vogelsoort waarbij het nest jaarrond beschermd is, waardoor overtreding niet kan worden voorkomen. Het plannen van werkzaamheden buiten de kwetsbare periode(n) van beschermde soorten is een veel toegepaste maatregel. Andere mogelijkheden om overtreding te voorkomen zijn wellicht het aanpassen van de werkvolgorde, gebruik te maken van andere apparatuur of de werkzaamheden te faseren in ruimte en tijd (zoals in het voorbeeld).

3.1.8 Vrijstellingen

Inleiding

Onder de Wet natuurbescherming is niet altijd een ontheffing nodig bij handelingen die leiden tot overtreding van de verbodsbepalingen in de wet. Dit zijn bijvoorbeeld de provinciale vrijstellingen en de gedragscodes. Ook kan er sprake zijn van een vrijstelling als de handeling is opgenomen in een beheerplan voor een Natura 2000-gebied of programma in het kader van een programmatische aanpak. Tot slot kan het Rijk voor handelingen en activiteiten waarvoor zij bevoegd gezag is een vrijstelling geven in de vorm van een Ministeriele Regeling. Vrijstellingen kunnen alleen gelden voor de verbodsbepalingen en de voorwaarden, zoals genoemd bij de verschillende beschermingsregimes.

Gedragscodes

Voor regelmatig terugkerende activiteiten kan mogelijk gebruik gemaakt worden van een goedgekeurde gedragscode. Het kan gaan om handelingen in het kader van bestendig beheer en onderhoud, bestendig gebruik en ruimtelijke ontwikkeling of inrichting. Onder de Flora- en faunawet zijn diverse gedragscodes opgesteld voor (sectoren van) organisaties als natuurbeheerders, waterschappen of Rijkswaterstaat. Gedragscodes worden goedgekeurd door de Minister van Economische Zaken, in overleg met de provincies en zijn na goedkeuring maximaal vijf jaar geldig. In de gedragscode is beschreven hoe zorgvuldig gewerkt wordt en welke voorwaarden en maatregelen daarbij gelden.

Provinciale verordening

Provinciale Staten kunnen vrijstelling van de verbodsbepalingen verlenen. Zo zijn met een provinciale verordening een aantal vooral algemeen voorkomende en beschermde zoogdieren als egel en rosse woelmuis vrijgesteld van de ontheffingsplicht (vooral de voormalige 'tabel 1-soorten' uit de Flora- en faunawet). Door deze mogelijkheid ontstaan echter wel verschillen in de bescherming van soorten tussen de verschillende provincies.

Programmatische aanpak

De Wet natuurbescherming biedt de mogelijkheid om een programmatische aanpak toe te passen. Een dergelijk programma kan zowel door het Rijk als door provincies worden opgesteld. Onder de Flora- en faunawet is reeds ervaring opgedaan onder de 'Generieke' of 'Gebiedsgerichte aanpak'. Tevens is voor een aantal grootschalige ontwikkelingen en plangebied een Generieke ontheffing verleend, zoals voor de gemeente Tilburg, het Havengebied Rotterdam en Vliegveld Twente. Het biedt de mogelijkheid om door middel van een actieve leefgebiedenbenadering te streven naar een betere verbinding tussen economie en ecologie.

Beheerplan Natura 2000-gebied

Tot slot zijn handelingen die onderdeel uitmaken van een beheerplan voor een Natura 2000-gebied of een programmatische aanpak (zoals stikstof) vrijgesteld, mits de handelingen zijn getoetst aan de criteria voor afwijking van de soortenbeschermingsregimes.

3.2 Bescherming van Natura 2000-gebieden

In Nederland zijn verscheidene natuurgebieden die een beschermd status hebben als Natura 2000-gebied. Tot 1 januari 2017 kenden we ook nog de Beschermd natuurmonumenten. Deze zijn met de komst van de Nieuwe Natuurwet hun beschermd status kwijtgeraakt.

Natura 2000-gebieden

Natura 2000 is een samenhangend netwerk van natuurgebieden in Europa. Natura 2000 bestaat uit gebieden die zijn aangewezen in het kader van de Europese Vogelrichtlijn (79/409/EEG) en gebieden die zijn aangemeld op grond van de Europese Habitatrichtlijn (92/43/EEG). Voor alle gebieden gelden instandhoudingsdoelstellingen. De kern van de bescherming is dat deze instandhoudingsdoelstellingen niet in gevaar mogen worden gebracht.

Activiteiten mogen geen negatieve effecten hebben op de waarden waarvoor het gebied is aangewezen. Voor activiteiten of projecten die schadelijk zijn voor de beschermd natuur geldt een vergunningplicht. Hierdoor is in Nederland een zorgvuldige afweging gegarandeerd bij projecten die gevolgen kunnen hebben voor natuurgebieden.

Gevolgen plangebied

De ontwikkeling heeft geen effect op nabij gelegen Natura 2000-gebieden vanwege de aard en kleinschalige omvang van de werkzaamheden. Het dichtstbijzijnde Natura 2000-gebied betreft het Bargerveen en ligt op een minimale afstand van 5,5 kilometer.

3.3 Bescherming houtopstanden

De bescherming van houtopstanden kent twee belangrijke instrumenten: meldingsplicht en herplantingsplicht. Een kapmelding is verplicht bij de kap van bomen buiten de bebouwde kom (i.h.k.v. Boswet) indien kap plaatsvindt in een houtopstand van 10 are of meer of een bomenrij van 20 bomen. Er geldt een 1 op 1 herplantplicht. Provincies bepalen welke gegevens bij een melding moeten worden aangeleverd. Voor het vellen van een houtopstand in verband met realisatie van een Natura 2000-doel is er geen herplantplicht.

Bescherming van houtopstanden

Het omhakken of rooien van bossen is niet zomaar toegestaan in de wet natuurbescherming. Onder bos wordt verstaan:

- alleen bossen die buiten de 'bebouwde kom Boswet' liggen;
- alle beplantingen van bomen die groter zijn dan 10 are (1.000 m²);
- bomen in een rijbeplanting, als de rij uit meer dan 20 bomen bestaat.

Indien een bos wordt gekapt, dient een melding te worden gedaan bij de betreffende provincie. Dit geldt ook voor het bij rooien en het verrichten van handelingen die de dood

of ernstige beschadiging van bomen tot gevolg hebben. Hieronder valt ook beschadiging door vee.

De gemeente stelt de grenzen van de 'bebouwde kom Boswet' bij besluit vast. Deze grenzen kunnen afwijken van de 'bebouwde kom Verkeerswet'. Het besluit wordt door de provincie goedgekeurd. De grenzen zijn bij de gemeente na te vragen.

De voorgenomen kap van een houtopstand hoeft niet gemeld te worden als het gaat om:

- a. houtopstanden binnen de bij besluit van de gemeenteraad vastgestelde grenzen van de bebouwde kom;
- b. houtopstanden op erven of in tuinen;
- c. fruitbomen en windschermen om boomgaarden;
- d. naaldbomen, kennelijk bedoeld om te dienen als kerstbomen, indien niet ouder dan twintig jaar;
- e. kweekgoed;
- f. uit populieren of wilgen bestaande:
 1. wegbeplantingen;
 2. beplantingen langs waterwegen, en
 3. eenzijdige beplantingen langs landbouwgronden;
- g. het dunnen van een houtopstand;
- h. uit populieren, wilgen, essen of elzen bestaande beplantingen die kennelijk zijn bedoeld voor de productie van houtige biomassa, indien zij:
 1. ten minste eens per tien jaar worden geoogst;
 2. bestaan uit minstens tienduizend stoven per hectare per beplantingseenheid, zijnde een aaneengesloten beplanting die niet wordt doorsneden door onbeplante stroken breder dan twee meter, en
 3. zijn aangelegd na 1 januari 2013.
- i. het vellen van houtopstanden ter uitvoering van een instandhoudingsmaatregel of een passende maatregel;
- j. het vellen van houtopstanden voor de aanleg en het onderhoud van brandgangen op natuurterreinen;
- k. het vellen van houtopstanden en herbeplanten op een wijze die is beschreven in een goedgekeurde gedragscode;

De provincie kan een kapverbod opleggen. Mag er wel worden gekapt, dan moeten er meestal ook nieuwe bomen aangeplant worden. De provincie kan hiervoor ontheffing of vrijstelling verlenen. Dit hangt ervan af of er hiervoor een provinciale verordening is opgesteld. Misschien is er ook een omgevingsvergunning nodig. Het aanvragen van deze vergunning en het indienen van een kapmelding moet apart van elkaar gedaan worden.

Voorwaarden

Als er bos gekapt mag worden, dan moet meestal dezelfde grond herbeplant worden. Dit:

- op een bosbouwkundige manier;
- binnen 3 jaar na het kappen van het bos;
- volgens de regels van de provinciale verordening (als de provincie die hiervoor heeft opgesteld).

De provincie kan een verordening hebben opgesteld voor:

- de gegevens die bij de melding verstrekt moeten worden;
- de termijn waarbinnen de melding wordt gedaan;

- de wijze waarop de melding wordt gedaan;
- de situatie waarin een bos niet gekapt mag worden;
- de voorwaarden voor een herplantingsplicht, de vrijstelling en ontheffing daarvan.

Gevolgen plangebied

Er zijn in het plangebied geen bomen aanwezig die moeten wijken voor de voorgenomen ontwikkelingen. Een nadere toetsing van houtopstanden is daarom niet noodzakelijk.

3.4 Natuurnetwerk Nederland

Het Natuurnetwerk Nederland (NNN) is het Nederlands netwerk van bestaande en nieuw aan te leggen natuurgebieden. Voorheen heette de NNN de Ecologische Hoofdstructuur (EHS). Het netwerk moet natuurgebieden beter verbinden met elkaar en met het omringende agrarisch gebied. Het Natuurnetwerk is de kern van het Nederlandse natuurbeleid. De provincies zijn verantwoordelijk voor de begrenzing en de ontwikkeling van dit natuurnetwerk. In of in de directe nabijheid van de NNN geldt het 'nee, tenzij'-principe. In principe zijn er geen ontwikkelingen toegestaan als zij de wezenlijke kenmerken of waarden van het gebied aantasten.

Wanneer bij een ontwikkeling mogelijke effecten op de NNN denkbaar zijn, is het raadzaam (en in sommige gevallen noodzakelijk) een NNN-toetsing uit te voeren.

Gevolgen plangebied

Het plangebied valt niet binnen de aangewezen natuurgebieden van het Natuurnetwerk Nederland in de provincie Drenthe. Aan de oostkant van het erf ligt het dichtstbijzijnde NNN-gebied. Een nadere toetsing is niet noodzakelijk.

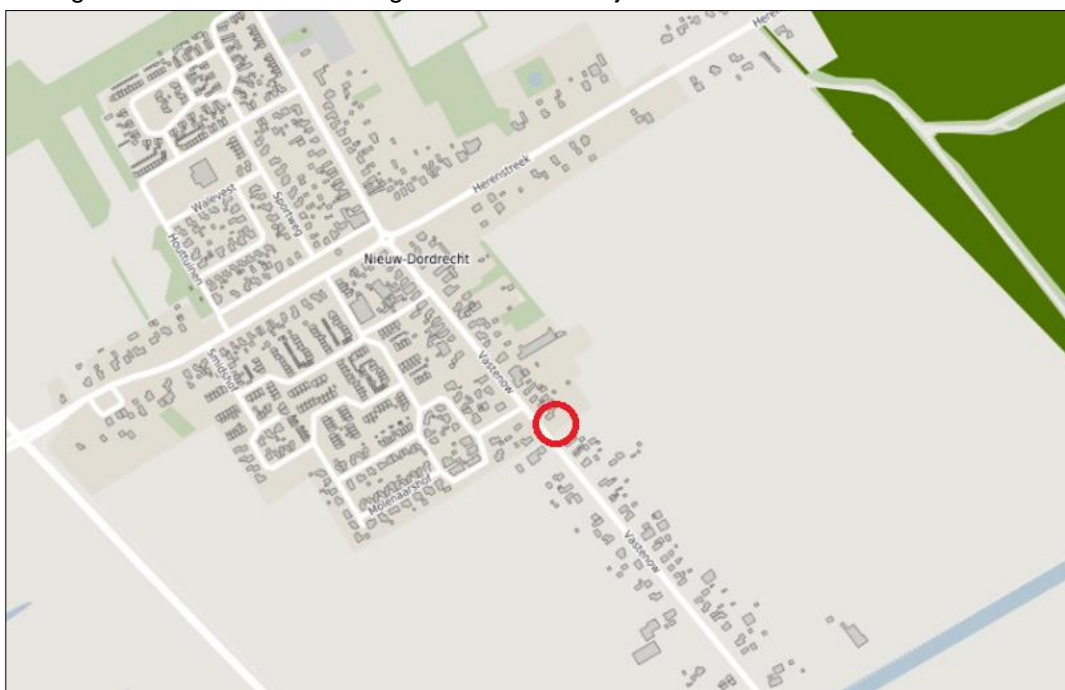

Afbeelding 8 Overzichtskaart plangebied met omliggende NNN-gebieden (bron: <https://geo.drenthe.nl/geoportaal/> 2017).

4

METHODE

De aanwezige natuurwaarden zijn in beeld gebracht op basis van bestaande inventarisatiegegevens en een verkennend veldbezoek.

4.1 Bureauonderzoek

Voor het bureauonderzoek is gebruik gemaakt van landelijke, provinciale en indien beschikbaar regionale verspreidingsinformatie;

- Uit de landelijke verspreidingsinformatie uit atlassen, die deels gedateerd is, moet blijken of nabij de locaties in het verleden strikt beschermde soorten zijn aangetroffen. Exacte locaties of datering van de waarnemingen zijn daarbij veelal niet bekend. Deze gegevens hebben vaak betrekking op atlasblokken (5x5 kilometer), en veelal betrekking op de regio en niet specifiek op het plangebied.
- Daarnaast is de Nationale Database Flora en Fauna (NDFF) geraadpleegd. De NDFF is de meest complete natuurdatabank van Nederland. De NDFF geeft informatie over de verspreiding van alle in Nederland levende planten- en diersoorten. De NDFF is gevuld met gegevens uit databanken van verschillende organisaties die deze gegevens op professionele wijze verzamelen (zoals SOVON Vogelonderzoek Nederland, de Zoogdiervereniging, RAVON en de Vlinderstichting). Ook de gegevens van verschillende gemeenten, waterschappen, provincies en terreinbeherende organisaties zijn hierin toegevoegd. Steeds meer partijen sluiten zich bij de NDFF aan. De databank wordt dagelijks aangevuld met recente waarnemingen die via invoerportalen binnenkomen. Op dit moment bevat de NDFF meer dan 100 miljoen waarnemingen. De NDFF bevat uitsluitend gevalideerde gegevens.
- Zie de literatuurlijst voor een totale lijst van de geraadpleegde bronnen.

4.2 Terreinbezoek

Op basis van een veldbezoek is de geschiktheid van het onderzoeksgebied voor de verwachte soorten en/of soortgroepen beoordeeld. Het veldbezoek is uitgevoerd door Ninja Blok, ecologisch adviseur bij Eelerwoude (ecoloog die voldoet aan de eisen van onderstaand kader dat is opgesteld door RVO en Ministerie van Economische Zaken). Dit betrof overdag op maandag 16 oktober 2017 bij 22°C, onbewolkte omstandigheden met een windkracht van 1 Bft. Het gaat hier om een deskundigenoordeel op basis van de fysieke gesteldheid van het terrein (biotopen onderzoek). Daarnaast zijn de aangetroffen belangwekkende soorten ook genoteerd.

Kader – ecologisch deskundige

Bron: RVO / Ministerie van Economische Zaken

Met een ecologisch deskundige wordt bedoeld een persoon die voor de situatie en soorten ten aanzien waarvan hij of zij gevraagd is te adviseren en/of te begeleiden, aantoonbare ervaring en kennis heeft op het gebied van soortspecifieke ecologie. De ervaring en kennis dienen te zijn opgedaan doordat de deskundige:

- op HBO- dan wel universitair niveau een opleiding heeft genoten met als zwaartepunt (Nederlandse) ecologie; en/of
- op MBO-niveau een opleiding heeft afgerond met als zwaartepunt Wet natuurbescherming, soortenherkenning en zorgvuldig handelen ten opzichte van die soorten; en/of
- als ecooloog werkzaam is voor een ecologisch adviesbureau, zoals bijvoorbeeld een bureau welke is aangesloten bij het Netwerk Groene Bureaus; en/of
- zich aantoonbaar actief inzet op het gebied van de soortenbescherming en is aangesloten bij en werkzaam voor de daarvoor in Nederland bestaande organisaties (zoals bijvoorbeeld Zoogdiervereniging, RAVON, Stichting Das en Boom, Vogelbescherming Nederland, Vlinderstichting, Natuurhistorisch Genootschap, KNNV, NJN, IVN EIS Nederland, FLORON, SOVON, STONE, Staatsbosbeheer, Natuurmonumenten, De Landschappen en Stichting Beheer Natuur en Landelijk Gebied; en/of
- zich aantoonbaar actief inzet op het gebied van de soortenmonitoring en/of – bescherming.

5

BESCHERMDE SOORTEN

Dit hoofdstuk beschrijft de tijdens het veldbezoek waargenomen soorten, al dan niet aangevuld met gegevens uit literatuur en andere informatiebronnen. Tevens worden eventuele effecten beschreven als gevolg van de voorgenomen ontwikkeling.

5.1 Planten en (korst)mossen

Voorkomen en functie

Het plangebied is verruigd en braakliggend terrein waar algemene kruiden zoals ridderzuring, gewone bereklauw rode klaver en gewoon duizendblad zich hebben ontwikkelt. Gezien de vastgestelde terreincondities worden beschermde plantensoorten niet binnen het plangebied verwacht. Ook aanvullende foragegegevens uit de NDFF leveren geen extra informatie over beschermde soorten in of rondom het plangebied.

Effecten en ontheffing

Binnen het plangebied zijn geen beschermde plantensoorten aangetroffen, dan wel te verwachten. Met de voorgenomen ontwikkelingen zijn dan ook geen negatieve effecten op beschermde plantensoorten aanwezig.

Conclusie: Nader onderzoek of het aanvragen van een ontheffing is voor beschermde flora niet noodzakelijk.

5.2 Zoogdieren

5.2.1 Vleermuizen

Voorkomen en functie

Tijdens het veldbezoek is er gekeken naar aanwezige functies van het leefgebied van vleermuizen. Hieruit is naar voren gekomen dat het plangebied en de omgeving mogelijk gebruikt wordt door vleermuissoorten als: de gewone dwergvleermuis, laatvlieger, gewone grootoorvleermuis, en ruige dwergvleermuis.

Verblijfplaatsen

Binnen het plangebied is geen bebouwing bomen aanwezig welke vanwege de omvang en leeftijd geschikt zijn als verblijfplaats voor vleermuizen. Tijdens het veldbezoek zijn vanwege het tijdstip geen vleermuizen waargenomen. Er zijn geen verblijfplaatsen aanwezig in het plangebied.

Kader - vleermuisverblijfplaatsen

Onder de vleermuizen zijn gebouwbewonende en/of boombewonende soorten aanwezig. Gewone dwergvleermuis en laatvlieger zijn hoofdzakelijk gebouwbewonend. Rosse vleermuis en watervleermuis zijn voornamelijk boombewonend en gewone grootoorvleermuis, franjestaart en ruige dwergvleermuis bewonen zowel bomen als gebouwen. Voorbeelden van verblijfplaatsen in gebouwen zijn ruimtes in spouwmuren en achter boeiboorden en gevelbetimmering. Holten en spleten in bomen en ruimtes achter loszittend schors zijn voorbeelden van verblijfplaatsen in bomen.

Vanuit de verschillende functies van de verblijfplaats worden weer andere eisen gesteld aan bijvoorbeeld het klimaat, de toegankelijkheid en de expositie van het verblijf ten opzichte van de zon. Als kraamverblijfplaats worden meestal gebouwen en/of bomen uitgekozen waarbinnen een constant klimaat heerst. Bij gebouwen zijn dit voornamelijk woningen met een spouwmuur of een geïsoleerd dak. Sommige vleermuizen hebben aan een opening van 1-2 cm voldoende om naar binnen te kruipen. Bij bomen gaat het meestal om dikke, oude bomen met een dikke restwand.

Foerageergebied en vliegroutes

Uit de verspreidinggegevens van het NDFF is naar voren gekomen dat er op een minimale afstand van 1 km rondom het plangebied geen gegevens zijn vastgelegd. Het plangebied en het omliggende landschap is geschikt als foerageergebied voor onder andere soorten als gewone dwergvleermuis, ruige dwergvleermuis, laatvlieger en gewone grootoorvleermuis. Deze soorten zijn gezien het aanwezige biotoop met het bosrijke gebied gelegen ten noordoosten van het plangebied, diverse watergangen en volop aanwezige beplanting ook te verwachten. Het is daarom mogelijk dat het plangebied in de huidige braakliggend staat, gebruikt wordt door de betreffende vleermuissoorten als foerageergebied.

Effecten en ontheffing

Alle vleermuissoorten zijn beschermd onder de Habitatrichtlijn, geïmplementeerd in de Wet natuurbescherming. Het opzettelijk verjagen, vangen en doden van individuen van beschermde soorten, alsmede het verstoren of vernielen van vaste verblijfplaatsen (inclusief de functionele leefomgeving) is verboden vanuit Wet natuurbescherming. De functionaliteit van verblijfplaatsen van vleermuizen dienen te allen tijde gegarandeerd te blijven.

Verblijfplaatsen

Binnen het plangebied geen gebouwen of bomen aanwezig die een functie kunnen hebben als verblijfplaats voor vleermuizen. Met de voorgenomen ingreep zijn negatieve effecten op verblijfplaatsen van vleermuizen uitgesloten.

Foerageergebied en vliegroutes

Met de geplande ingreep verdwijnt er tijdelijk foerageergebied of vliegroute van vleermuizen. Het betreft echter geen essentieel foerageergebied vanwege de minimale omvang van het gebied. In de nabije omgeving is ook aanbod aanwezig van geschikter biotoop. Door de ontwikkeling op het erf ontstaat mogelijk juist meer geschikt foerageergebied, door de aanleg van beplanting en/of een vijver. Tevens zijn in de omgeving voldoende alternatieve voedselbronnen en vliegroutes beschikbaar. In het plangebied is geen sprake van essentiële vliegroutes of foerageergebied die mogelijk zullen verdwijnen.

Conclusie: Nader onderzoek of het aanvragen van een ontheffing in het kader van de Wet natuurbescherming is voor vleermuizen niet nodig.

5.2.2 Overige zoogdieren

Voorkomen en functie

Op basis van het aanwezige biotoop, sporen, literatuurgegevens en expertise zijn ondermeer de volgende algemeen voorkomende zoogdieren in de omgeving van het plangebied aanwezig of te verwachten: haas, vos, konijn, ree, egel en diverse algemene (spits)muizen. Deze soorten gebruiken het plangebied als (onderdeel van hun) leef- en foerageergebied. De soorten zijn opgenomen in de Wet natuurbescherming en vallen onder het beschermingsregime andere soorten. In de provincie Drenthe is voor deze soorten bij een ruimtelijke inrichting een vrijstelling opgesteld.

Andere grondgebonden soorten, waarvoor geen vrijstelling is opgesteld, maar die mogelijk in het plangebied of omgeving voor kunnen komen zijn de steenmarter, en de boommarter. Tijdens het veldbezoek zijn geen sporen aangetroffen die duiden op de aanwezigheid van beide soorten. . Uit de verspreidingsgegevens zijn deze soorten bekend in de omgeving maar niet specifiek binnen het plangebied. Het is echter aannemelijk dat het plangebied onderdeel uitmaakt van het leefgebied van een van beide soorten. Verblijfplaatsen zijn niet vastgesteld. Daarnaast is uit de ruime omgeving een waarneming bekend van de veldspitsmuis. Deze soort is gebonden aan kleinschalig agrarisch gebied, lintvormige landschapselementen en extensieve kruidenrijke ruigten. Het plangebied is voor de soort ongeschikt omdat in de aanwezige vegetatie momenteel onvoldoende dekking aanwezig is. Bovendien is tussenliggende gebied, marginaal geschikt voor de soort omdat deze in intensief agrarisch gebruik is. aanwezigheid van de soort in het plangebied kan op basis van het ongeschikte biotoop in het plangebied en tussenliggende gebied redelijkerwijs worden uitgesloten. Deze soorten vallen onder het beschermingsregime (paragraaf 3.3) andere soorten van de Wet natuurbescherming. Beschermd Habitatrichtlijnsoorten zijn niet te verwachten in deze omgeving vanwege ongeschikte biotooptypen(paragraaf 3.5 en 3.8).

Effecten en ontheffing

De voorgenomen plannen zullen voor algemene beschermde soorten niet leiden tot verstoring en (tijdelijk) verlies van leefgebied en verblijfplaatsen. Het gaat hier om soorten waarvoor een vrijstelling geldt. Van wezenlijke effecten op de soort of populaties zal geen sprake zijn, zowel tijdens de uitvoeringsfase als na de planrealisatie.

Voor ander grondgebonden soorten waarvoor geen vrijstelling is opgesteld, geldt dat negatieve effecten zijn uit te sluiten. Verblijfplaatsen en essentieel leefgebied zijn ter plaatse van het te ontwikkelen gebied niet aangetroffen en worden niet verwacht. Mogelijk maakt het plangebied wel onderdeel uit van het leefgebied van de boom- en steenmarter betreffende soorten. Een negatief effect op beschermde grondgebonden zoogdieren is uitgesloten.

Conclusie: nader onderzoek of het aanvragen van een ontheffing in het kader van de Wet Natuurbescherming is voor grondgebonden zoogdieren niet noodzakelijk.

5.3 Vogels

Alle vogels zijn als soort beschermd in de Wet natuurbescherming. Onderscheid kan gemaakt worden tussen vogels met jaarrond beschermde nesten en overige broedvogels.

Voorkomen en functie

Vogels met jaarrond beschermde nesten

Waarnemingen van vogelsoorten met een jaarrond beschermde vaste rust- en verblijfplaats zijn uitgesloten met het veldbezoek en het raadplegen van NDFF. Vogels die een vaste rust- en verblijfplaats in bebouwing hebben zoals huismus en gierzwaluw zijn niet aangetroffen in de directe omgeving maar zijn hier wel te verwachten. Van de overige soorten (zoals roofvogels en uilen) zijn geen verblijfplaatsen of sporen aangetroffen die wijzen op verblijfplaatsen. Wel kan het plangebied deel uitmaken van het leefgebied van een soort als buizerd of sperwer (foerageergebied).

Overige broedvogels

De aangetroffen vogels binnen en direct rondom het plangebied vallen onder de algemene broedvogels. Onder andere de volgende vogelsoorten zijn tijdens het veldbezoek in de omgeving van het plangebied foeragerend waargenomen: ekster, spreeuw en houtduif. Binnen het plangebied en omgeving zijn geen (oude) nesten aangetroffen van algemeen voorkomende broedvogels omdat geschikte nestgelegenheid ontbreekt.

Effecten en ontheffing

Vogels met jaarrond beschermde nesten

Van een aantal vogelsoorten zijn de nestlocaties het hele jaar door beschermd. Ook de functionele leefomgeving is daarbij beschermd. Bij aantasting van de nestlocatie en/of de functionele leefomgeving is een ontheffing Wet natuurbescherming noodzakelijk. In het plangebied ontbreken geschikte nestlocaties voor soorten waarvan de vaste rust- en verblijfplaats jaarrond beschermd zijn. Daarnaast betreft het plangebied geen essentieel onderdeel van de functionele leefomgeving van de soorten. Negatieve effecten zijn derhalve uit te sluiten.

Overige broedvogels

Alle vogelsoorten in Nederland zijn strikt beschermd onder de Wet natuurbescherming. Voor alle beschermde inheemse (ook algemeen voorkomende) vogelsoorten geldt een verbod op handelingen die nesten beschadigen of verstoren. Verstoring kan in veel situaties worden voorkomen door verstorende werkzaamheden buiten het broedseizoen uit te voeren. De periode van 15 maart tot 15 juli wordt over het algemeen beschouwd als broedseizoen. Werkzaamheden binnen het broedseizoen zijn mogelijk, indien is vastgesteld dat er met deze werkzaamheden geen nesten van broedvogels worden verstoord. Voor de Wet natuurbescherming zijn echter alle bewoonde vogelnesten beschermd, ongeacht het tijdstip van het jaar en ongeacht de zeldzaamheid van de soort. De genoemde termijn moet daarom niet al te strikt worden toegepast.

Conclusie: het plangebied is reeds ongeschikt voor (in gebruik zijnde) nesten vanwege het ontbreken van bebouwing of bomen. Rekening houden met broedvogels is daarom niet nodig.

5.4 Amfibieën

Voorkomen en functie

Op de bouwkaavel is geen geschikt biotoop aanwezig voor algemene soorten. Er is slechts een geul aanwezig die vangwege het ondiepe waterniveau en het aanwezige afval geen onderdeel kan vormen van het voortplantingsbiotoop van de amfibieën. Amfibieën worden

dan ook niet verwacht in het plangebied. Deze soorten zijn opgenomen in de Wet natuurbescherming en vallen onder het beschermingsregime andere soorten.

Overige amfibieënsoorten

Andere beschermde amfibieën die behoren tot het beschermingsregime soorten Habitatrictlijn zijn niet bekend in of rondom het plangebied. Binnen het plangebied ontbreekt geschikt habitat voor deze soorten en/of het plangebied valt buiten het bekende verspreidingsgebied van de betreffende soort. Er zijn ook geen verspreidingsgegevens bekend van deze soorten in en rondom het plangebied.

Effecten en ontheffing

De voorgenomen ontwikkeling zal voor zowel algemene beschermde soorten als Habitatrictlijn soorten niet leiden tot verstoring en (tijdelijk) verlies van leefgebied en verblijfplaatsen.

Conclusie: nader onderzoek of het aanvragen van een ontheffing voor amfibieën in het kader van de Wet natuurbescherming is niet noodzakelijk

5.5 Reptielen

Voorkomen en functie

Beschermde reptielen zijn gebonden aan specifieke terreinen. In het plangebied is geen geschikt biotoop aanwezig die voldoet aan deze biotoopvoorwaarden, zoals heideterreinen en venranden. In en rondom het plangebied zijn geen verspreidingsgegevens bekend van de soort en worden verblijfplaatsen en (essentieel) leefgebied ook niet verwacht op basis van het aanwezige ongeschikte terreintype.

Effecten en ontheffing

Verblijfplaatsen van beschermde reptielen komen niet voor in of rondom het plangebied waardoor negatieve effecten zijn uitgesloten. In het plangebied zijn overige beschermde reptielsoorten niet aangetroffen of te verwachten. Er is daarom geen sprake van een negatief effect.

Conclusie: reptielen worden niet verwacht, nader onderzoek of een ontheffing in het kader van de Wet natuurbescherming is niet noodzakelijk.

5.6 Vissen

Voorkomen en functie

In het plangebied zijn geen waterelementen aanwezig waardoor de aanwezigheid van beschermde vissoorten die vallen onder de Wet natuurbescherming zijn daardoor uitgesloten.

Effecten en ontheffing

Eventueel leefgebied en verblijfplaatsen van beschermde vissoorten zijn niet aanwezig in of rondom het plangebied en zullen daarom ook niet worden beschadigd of aangetast.. Een ontheffing Wet natuurbescherming is niet aan de orde.

Conclusie: nader onderzoek of het aanvragen van een ontheffing in het kader van de Wet natuurbescherming is voor beschermde vissen niet noodzakelijk.

5.7 Beschermde soorten ongewervelden

Voorkomen en functie

Het plangebied en de directe omgeving is geschikt als leefgebied voor verschillende algemene voorkomende libellen, vlinders en andere ongewervelden. De beschermde soorten ongewervelden (dagvlinders, libellen, kevers) worden op grond van verspreidingsgegevens en habitatvoorkeuren niet verwacht.. In de omgeving van het plangebied zijn geen soorten onder het beschermingsregime Habitatrichtlijn en overige soorten waargenomen. Verblijfplaatsen of voortplantingsplaatsen (waardplanten) worden ter plaatse van de werkzaamheden niet verwacht vanwege het ontbreken van geschikte waardplanten.

Effecten en ontheffing

Er worden geen effecten op beschermde soorten ongewervelden verwacht, doordat de ontwikkeling geen essentieel leefgebied van deze soorten aantast. Een negatief effect is op beschermde ongewervelden niet te verwachten. Een ontheffing Wet natuurbescherming is niet aan de orde.

Conclusie: nader onderzoek of het aanvragen van een ontheffing in het kader van de Wet natuurbescherming is voor beschermde ongewervelden niet noodzakelijk.

6

CONCLUSIE EN VERVOLG

6.1 Conclusie soortbescherming

Op basis van deze toetsing aan de Wet natuurbescherming wordt geconstateerd dat het onderzoeksgebied een potentieel onderdeel van het habitat biedt voor een aantal beschermde soorten. Voor dit onderzoek is een gericht veldbezoek uitgevoerd en is in combinatie met de beschikbare literatuurgegevens en verspreidingsgegevens vastgesteld dat het terrein mogelijk van belang is voor enkele algemeen beschermde soorten met een landelijke vrijstelling en voor enkele soorten zonder deze vrijstelling. Voor veel soorten maakt het plangebied onderdeel uit van het leefgebied van de betreffende soort. Dit betreft echter geen essentieel onderdeel en is ook na de ontwikkeling nog steeds voorhanden als leefgebied. Verblijfplaatsen van deze soorten zijn echter niet te verwachten door het ongeschikte aanwezige biotoop, zoals voor de steenmarter, boommarter en veldspitsmuis. Er zijn met de ruimtelijke ontwikkeling geen negatieve effecten op beschermde flora en fauna te verwachten. Het uitvoeren van nader onderzoek of het aanvragen van een ontheffing is daarom niet noodzakelijk. In tabel 1 is een samenvatting gegeven van deze resultaten.

Voor broedvogels geldt het volgende;

- Voor alle beschermde inheemse (ook algemeen voorkomende) vogelsoorten geldt een verbod op handelingen die nesten beschadigen of verstoren. Werkzaamheden dienen plaats te vinden buiten de broedperiode van vogels. Of nadien er vastgesteld is dat er voorafgaand maatregelen zijn getroffen.

6.2 Zorgplicht en zorgvuldig handelen

In het kader van de zorgplicht zijn de volgende maatregelen noodzakelijk:

- Tijdens de uitvoering dient men bijvoorbeeld alert te zijn op aanwezigheid van fauna en deze, indien noodzakelijk, te verplaatsen.
- Bij onvoorziene situaties dient daarnaast contact opgenomen te worden met een ter zake kundige.

6.3 Geldigheid onderzoek

Dit onderzoek is uitgevoerd conform de landelijk geldende richtlijnen. De bevoegde gezagen (provincies) hanteren de volgende definitie voor de geldigheid van onderzoeken naar beschermde soorten:

“Onderzoeksgegevens mogen maximaal 3 jaar oud zijn in gebieden waar weinig of geen ruimtelijke of kwalitatieve veranderingen zijn opgetreden in de afgelopen drie jaar. In gebieden waar dit niet voor geldt, moeten de gegevens recenter zijn.”

Dit rapport gaat in op de effecten van de ontwikkeling, zoals beschreven in hoofdstuk 2. Wijzigingen of aanpassingen in de ontwikkeling kunnen tot andere conclusies leiden ten aanzien van de effecten op beschermde soorten.

Tabel 1 Resultaten (mogelijk) aanwezige beschermde flora- en fauna in het plangebied.

Bescherming	Soort(groep)	Gebruik gebied	Effect ruimtelijke ontwikkelingen	Ontheffing	Vervolg Nader onderzoek / mitigerende en/of compenserende maatregelen
Nationaal	Algemene grondgebonden zoogdieren	Leefgebied	Tijdelijke aantasting leefgebied, op termijn weer geschikt leefgebied	Nee, vrijstelling	Zorgplicht
Nationaal	Steenmarter en boommarter	Mogelijk onderdeel van leefgebied	Geen, verblijfplaatsen niet aanwezig, mogelijk tijdelijke aantasting leefgebied, op termijn weer geschikt leefgebied	Nee	Zorgplicht
Habitatrichtlijn	Vleermuizen	Leefgebied	Geen, verblijfplaatsen niet aanwezig in de te slopen bebouwing, mogelijk tijdelijke aantasting leefgebied, op termijn weer geschikt leefgebied	Nee	Zorgplicht
Vogelrichtlijn	Broedvogels	Broedlocatie	Tijdelijke aantasting leefgebied, op termijn weer geschikt leefgebied	Nee, mits	Werkzaamheden buiten broedseizoen uitvoeren, zorgplicht

LITERATUURLIJST

- Creemers R.C.M. & van Delft J.J.C.W. (2009). *De amfibieën en reptielen van Nederland*, - *Nederlandse fauna 9*. Nationaal Natuurhistorisch Museum Naturalis, European invertebrate Survey – Nederland, Leiden.
- Limpens, H., K. Mostert en W. Bongers (1997). *Atlas van de Nederlandse Vleermuizen*. Utrecht: KNNV Uitgeverij.
- Limpens, H., P. Twisk & G. Veenbaas (2004). *Met vleermuizen overweg. Brochure over vleermuizen en de wijze waarop bij planning, aanleg, reconstructie en beheer van wegen praktische invullingen kan worden gegeven aan de wettelijke zorgplicht voor vleermuizen*. Dienst Weg- en Waterbouwkunde, Delft / Zoogdierverseniging, Arnhem.
- Vogel R.L., Bouwma I., Koese B., Kranenbarg J., La Haye M., Odé B., Sierdsema H., Sparrius L., Verburg P. & Zollinger R. (2013). *Het belang van Nederland buiten de Ecologische Hoofdstructuur voor soorten van de Vogelrichtlijn en van bijlage V van de Habitatrichtlijn*. Sovon-rapport 2013.015. Sovon, Nijmegen.
- Natuurbeheerplan 2017 provincie Drenthe
- Provinciale Geoportaal provincie Drenthe

Natura 2000: - www.synbiosys.alterra.nl/natura2000

Soortinformatie: - www.zoogdierverseniging.nl

- www.ravon.nl

- www.libellennet.nl

Waarnemingen: - ndff-ecogrid.nl