

2011

Ecologische beoordeling

Te slopen varkensschuren in Dalen

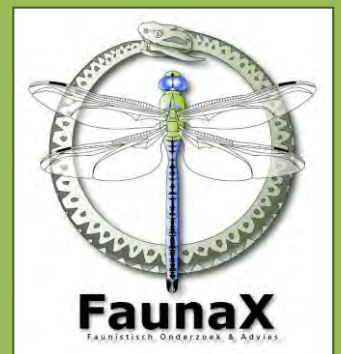

COLOFON



BUREAU FAUNAX

Alde dyk 31
8407 AD Terwispel

0513-436849

info@faunax.nl

www.faunax.nl

Lid van Netwerk Groene Bureaus



Ecologische beoordeling

Te slopen varkensschuren in Dalen

*Verkennde inventarisatie en beoordeling natuurwaarden in het kader van
de Flora- en faunawet*

Terwispel, oktober 2011

In opdracht van:
Fam. Hidding

Contactpersoon:
Dhr. G. Hidding

Uitvoering:
Bureau FaunaX

Veldwerk en rapportage:
Ing. W. de Boer

Foto's voorpagina:
Impressies van het plangebied

© Bureau FaunaX. Gebruik en overname van gegevens alleen toegestaan met volledige bronvermelding:
Boer, W. de (2011). Ecologische beoordeling Te slopen varkensschuren in Dalen. Rapport 1127. Terwispel.

INHOUDSOPGAVE

1.	INLEIDING.....	1
1.1	Aanleiding	1
1.2	Opzet	1
2.	ECOLOGISCHE WET- EN REGELGEVING.....	3
2.1	Natuurbeschermingswet.....	3
2.2	Ecologische hoofdstructuur.....	3
3.	RESULTATEN QUICKSCAN FLORA- EN FAUNAWET	4
3.1	Flora.....	4
3.2	Fauna	4
3.2.1	Vogels	4
3.2.2	Zoogdieren.....	4
3.2.3	Amfibieën, vissen en reptielen	5
3.2.4	Ongewervelden	5
4.	SAMENVATTING EN CONCLUSIES	6
4.1	Overzicht beschermde soorten	6
4.2	Conclusies en aanbevelingen.....	6
5.	BRONNEN EN LITERATUUR.....	8
	BIJLAGE I DE FLORA- EN FAUNAWET.....	9
	Algemene zorgplicht.....	9
	Verbodsbepalingen	9
	Omgaan met beschermde soorten.....	9
	Vogels	10
	Zorgvuldig handelen.....	10

1. INLEIDING

1.1 Aanleiding

De familie Hidding is voornemens om twee voormalige varkensschuren te slopen. De schuren bevinden zich op het eigen erf van de familie aan Hooya's oord nr 2 te Dalen.

Aangezien het hier een ruimtelijke ingreep betreft, is een toetsing aan de Flora- en faunawet een vereiste. De consequenties van de beoogde ruimtelijke ingreep zijn via een korte ecologische beoordeling, een quick scan, getoetst aan de bepalingen van de Flora- en faunawet. In deze rapportage wordt verslag gedaan van de resultaten van deze beoordeling, waarbij adviezen zijn geformuleerd hoe te handelen conform de bepalingen in de Flora- en faunawet.

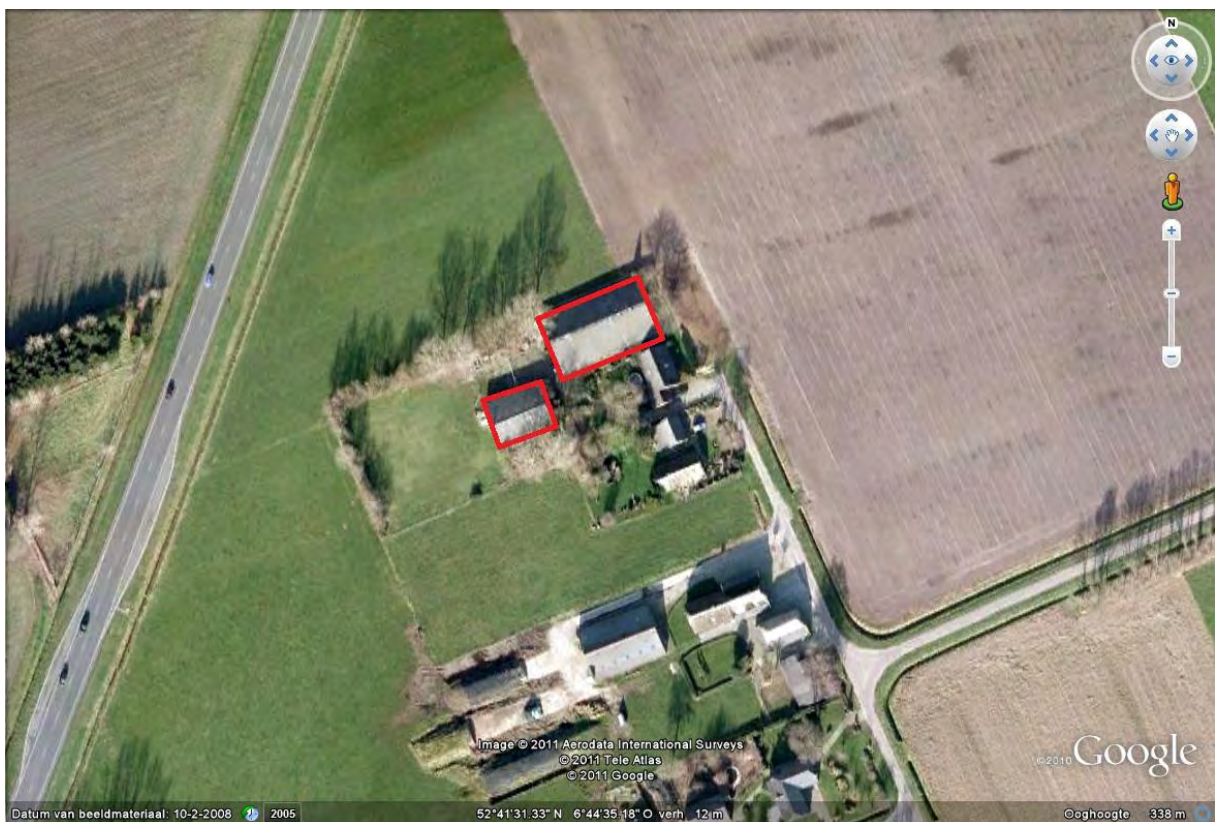

Figuur 1. Luchtfoto van het plangebied. De te slopen varkensschuren zijn rood omlijnd. (bron: GoogleEarth)

1.2 Opzet

In opdracht van familie Hidding is door Bureau FaunaX, op basis van een veldbezoek, bureaustudie en ecologisch inzicht, een beschouwing opgesteld over de (mogelijke) aanwezigheid van beschermde soorten en habitats binnen de invloedssfeer van de geplande werkzaamheden. Op 26 september 2011 is deze ecologische beoordeling in de vorm van een quick scan uitgevoerd. Daarbij is onderzocht of zich binnen de invloedssfeer van de werkzaamheden beschermde plant- of diersoorten of de hiervoor geschikte biotopen of habitats bevinden.

Deze ecologische beoordeling geeft antwoord op de volgende vragen:

1. Komen er binnen de invloedssfeer van de werkzaamheden (biotopen van) beschermde soorten in het kader van de Flora- en faunawet voor?
2. Wat zijn de mogelijke effecten van de realisatie van de initiatieven en het in gebruik hebben ervan op deze beschermde natuurwaarden?
3. Voor welke soorten en habitats wordt de wet mogelijk overtreden en hoeverre kunnen overtredingen vermeden, dan wel verzacht worden?
4. Wat zijn de te ondernemen vervolgstappen met betrekking tot het voorkómen van schade aan beschermde soorten binnen de invloedssfeer van de werkzaamheden?

Voor het beantwoorden van deze vragen zijn, naast de verzamelde gegevens tijdens het veldonderzoek, ook andere bronnen geraadpleegd. Zie hiervoor de bronnenlijst in hoofdstuk 5.

De onderhavige ecologische beoordeling is uitgevoerd volgens het principe 'zorgvuldig handelen' (zie Bijlage).

2. ECOLOGISCHE WET- EN REGELGEVING

Alle ruimtelijke ingrepen in Nederland dienen aan de ecologische wet- en regelgeving te worden getoetst. De wettelijke bescherming van natuurwaarden valt in grote lijnen uiteen in twee delen: gebiedsbescherming en soortbescherming. Gebiedsbescherming houdt in dat gebieden met belangrijke natuurwaarden wettelijk zijn beschermd. Het gaat hierbij om de Ecologische Hoofdstructuur (EHS), Natura 2000-gebieden, natuurreservaten en andere in bestemmingsplannen aangeduide natuurgebieden. De soortbescherming valt onder de Flora- en faunawet (zie bijlage).

2.1 Natuurbeschermingswet

De bescherming van de Natura 2000-gebieden (Vogel- en Habitatrichtlijngebieden) is vastgelegd in de Natuurbeschermingswet 1998 (NB-wet). Projecten of activiteiten die niet noodzakelijk zijn of verband houden met het beheer van de natuurwaarden van Natura 2000-gebieden en mogelijk negatieve effecten hebben op deze waarden, dienen getoetst te worden aan de Natuurbeschermingswet. Deze toetsing vindt enkel plaats in het geval dat de uitvoering van een project plaatsvindt binnen de invloedssfeer van een N2000-gebied en verwacht wordt dat deze uitvoering mogelijk negatieve effecten heeft op soorten of habitattypen waarvoor het N2000-gebied is/wordt aangewezen.

Het plangebied ligt niet op korte afstand van een Natura 2000-gebied. De geplande werkzaamheden hebben naar verwachting geen negatieve invloed of effecten op de soorten en/of habitats waarvoor Natura 2000-gebieden worden aangewezen. Een toetsing aan de Natuurbeschermingswet is derhalve niet aan de orde.

2.2 Ecologische hoofdstructuur

De Ecologische Hoofdstructuur (EHS) is onderdeel van het rijksbeleid voor het creëren en vormgeven van een samenhangend netwerk van bestaande en nog te ontwikkelen natuurgebieden in Nederland. Indien een ruimtelijke ingreep binnen de begrenzing van de EHS plaatsvindt moet een 'nee, tenzij' procedure worden doorlopen en zal bij doorgang van de ingreep in de regel compensatie en mitigatie noodzakelijk zijn.

Het plangebied ligt niet binnen de EHS. Toetsing aan de EHS is derhalve niet aan de orde.

3. RESULTATEN QUICKSCAN FLORA- EN FAUNAWET

3.1 Flora

Het plangebied bestaat uitsluitend uit de te slopen schuren. Daaromheen bevindt zich voornamelijk een bestraat erf. Er groeien enkele algemene grassen en kruiden zoals Engels raaigras, hondsdrif en grote brandnetel. Er staan enkele vlierstruiken en aan de zijde van de kippenren, ten zuiden van de kleine schuur, bevinden zich een aantal groenblijvende cultivars.

Er zijn binnen het plangebied geen beschermde plantensoorten aangetroffen. Op basis van deze ecologische beoordeling kan het voorkomen hiervan worden uitgesloten; er is hiervoor geen geschikt habitat aanwezig.

3.2 Fauna

Op basis van de habitateigenschappen en ecologische expertise is een inschatting gemaakt met betrekking tot het (mogelijke) voorkomen van beschermde diersoorten. Er werden enkele beschermde soorten aangetroffen en er wordt een aantal beschermde soorten binnen het plangebied verwacht. Hieronder wordt uiteengezet om welke soorten het gaat.

3.2.1 Vogels

Er werden geen jaarrond beschermde vogelnesten aangetroffen. Onder het dak van de kleine schuur bevinden zich twee nestjes van een kleine zangvogelsoort. Verder wordt verwacht dat in de struiken rondom de schuren ook kleine zangvogels, zoals merel, roodborst of winterkoning tot broeden kunnen komen.

3.2.2 Zoogdieren

Steenmarter

Er werden op de vliering van de kleine schuur een gepreedeerd ganzenei en meerdere zeer oude en uitgedroogde uitwerpselen van de steenmarter aangetroffen. Er werd echter geen latrine aangetroffen, noch werden er andere aanwijzingen van een vaste verblijfplaats van deze soort waargenomen. Deze soort heeft zijn verblijf waarschijnlijk in de directe omgeving en gebruikt de schuur zo nu en dan als tijdelijke rustplaats. Een vaste verblijfplaats van deze soort in één van de twee varkensschuren wordt op basis van deze ecologische beoordeling uitgesloten.

Vleermuizen

De kleine schuur heeft geen spouwmuren en het dak heeft maar één laag zodat er zich hier geen mogelijkheden voor vaste verblijfplaatsen van vleermuizen kunnen bevinden. Hoewel de grote schuur wel meerdere daklagen en een spouwmuur bevat, werden er geen mogelijkheden gezien waar vleermuizen zouden kunnen verblijven. Het dak loopt te laag naar de grond (+/- 2 meter) en de hoek van het dak is te groot waardoor de vleermuizen geen uitvalmogelijkheid hebben voor het uitvliegen. Het voorkomen van vaste verblijfplaatsen van vleermuizen kan op basis van deze ecologische beoordeling worden uitgesloten.

Overige soorten

Tijdens het veldbezoek werden geen zoogdieren waargenomen, maar naar verwachting leven er wel muizen en spitsmuizen in en rond de schuren. Soorten die verwacht worden zijn bosmuis en huisspitsmuis. Dit zijn beide licht beschermde soorten (tabel 1 ff-wet).

3.2.3 Amfibieën, vissen en reptielen

Amfibieën

De bodem onder de ruige begroeiing ten zuiden van de kleine schuur kan als landbiotoop dienen voor amfibieën als gewone pad en bruine kikker. Verder bevindt er zich geen open water dat kan dienen als voortplantingshabitat voor andere soorten amfibieën. Beschermde amfibiesoorten kunnen op basis van deze ecologische beoordeling worden uitgesloten.

Vissen

Vanwege het ontbreken van open water kan het voorkomen van (beschermde) vissen worden uitgesloten.

Reptielen

Het plangebied is niet geschikt voor reptielen. Hun voorkomen en dat van andere (beschermde) reptielen kan op basis van habitateigenschappen en bekend verspreidingsgebied worden uitgesloten.

3.2.4 Ongewervelden

Tijdens het veldbezoek werden geen beschermde ongewervelden aangetroffen; hiervoor is geen geschikt biotoop aanwezig. Libellen hebben water nodig en de beschermde dagvlinders stellen zulke hoge eisen aan hun leefgebied dat deze zelden buiten natuurgebieden worden aangetroffen.

4. SAMENVATTING EN CONCLUSIES

4.1 Overzicht beschermde soorten

In onderstaand overzicht worden de aangetroffen en potentieel aanwezige beschermde soorten en hun beschermingsstatus (voor betekenis zie bijlage) binnen de invloedssfeer van de werkzaamheden samengevat. In de Flora- en faunawet zijn vooral vaste verblijfplaatsen (voortplantingslocaties zoals nesten, holen, kraamkolonies etc.) van belang, maar ook de functionele leefomgeving die vaste verblijfplaatsen in stand houdt. In dit overzicht zijn dan ook alleen de soorten opgenomen, waarvoor het plangebied onderdeel vormt van hun leefgebied en/of levenscyclus en de geplande ontwikkeling mogelijk van negatieve invloed is.

Soortgroep	Soort	Aanwezig	Potentieel voorkomend	T 1	T 2	T 3	Nader onderzoek
Broedvogels	Alle		x			x	Nee
Zoogdieren	Bosmuis		x	x			Nee
	Huisspitsmuis		x	x			Nee
Amfibieën	Gewone pad		x	x			Nee
	Bruine kikker		x	x			Nee

Tabel 1. Overzicht van aangetroffen en potentieel voorkomende beschermde flora en fauna in het plangebied. Beschermingsstatus Flora- en faunawet: T 1 = Tabel 1; Licht beschermd, T 2 = Tabel 2; Middelzwaar beschermd, T 3 = Tabel 3; Zwaar beschermd

4.2 Conclusies en aanbevelingen

Tijdens het veldbezoek zijn geen beschermde soorten in het plangebied aangetroffen. Wel worden er enkele broedvogels en licht beschermde soorten verwacht. Er moet rekening worden gehouden met broedvogels en verder is de zorgplicht van toepassing op de aangetroffen en verwachte niet en licht beschermde (ff-wet tabel 1) soorten.

- *Broedvogels*

Er moet rekening worden gehouden met broedvogels. Alle broedvogels in Nederland zijn beschermd; hun nesten en legsels mogen niet worden verstoord of vernield. Daarom moeten de werkzaamheden worden uitgevoerd buiten het broedseizoen, dat loopt globaal van half maart tot half juli, maar dit is afhankelijk van diverse (weers)omstandigheden. De Flora- en faunawet schrijft geen datumgrenzen voor, de genoemde data zijn bij benadering. Ieder broedgeval is beschermd, dus indien blijkt dat er een vogel aan het broeden is, ook buiten het broedseizoen, dan moet gewacht worden totdat deze hiermee klaar is en uit eigen beweging is vertrokken.

Indien men vóór het broedseizoen begonnen is met de werkzaamheden en redelijkerwijs kan worden aangenomen dat door deze werkzaamheden geen vogels tot broeden zijn gekomen, dan is het toegestaan om in het broedseizoen door te werken.

- *Licht en niet beschermde soorten: de zorgplicht*

Voor schade aan licht beschermde soorten geldt in principe een vrijstelling. De zorgplicht (zie Bijlage) van de Ff-wet schrijft echter voor dat men verplicht is om alles wat redelijkerwijze mogelijk is, te doen of juist te laten om schade aan wilde planten en dieren zo veel mogelijk te

voorkomen. Hieraan kan invulling worden gegeven door de begroeiing ten zuiden van de kleine schuur enkele dagen vóór aanvang van de sloop zorgvuldig te rooien. Dieren hebben dan geen dekking meer en worden zo bewogen ergens anders hun heil te zoeken.

5. BRONNEN EN LITERATUUR

www.ravon.nl

www.synbiosys.alterra.nl/natura2000/googlemapszoek.aspx

www.telmee.nl

www.waarneming.nl

www.zoogdieratlas.nl

www.zoogdiervereniging.nl

BIJLAGE I DE FLORA- EN FAUNAWET

Op 1 april 2002 is de Flora- en faunawet in werking getreden. Hierin is de soortbescherming vastgelegd. Hiermee is ook de verplichting ontstaan om ruimtelijke plannen aan deze wet te toetsen. De volgende wetsartikelen- en bepalingen uit deze wet zijn, in het onderhavige geval, relevant:

Algemene zorgplicht

De zorgplicht (artikel 2) houdt in dat eenieder dient te voorkomen dat zijn of haar handelen nadelige gevolgen heeft voor alle in het wild levende planten en dieren. Als dat niet mogelijk is, dienen die gevolgen zoveel mogelijk beperkt of ongedaan gemaakt te worden. De zorgplicht geldt altijd en overal, zowel voor beschermde als onbeschermde soorten. Bij overtreding zijn er overigens geen sancties.

Verbodsbepalingen

- Artikel 8 verbiedt het plukken, verzamelen, afsnijden, uitsteken, vernielen, beschadigen, ontwortelen of op enigerlei andere wijze van hun groeiplaats te verwijderen van beschermde inheemse planten.
 - Artikel 9 tot en met 12 verbieden het doden, verontrusten, verwonden, vangen, bemachtigen of met het oog daarop opsporen van beschermde inheemse dieren, dan wel het beschadigen, vernielen, uithalen of verstoren van hun nesten, holen of andere voortplantings-, vaste rust- of verblijfplaatsen.
- Artikel 75 biedt de mogelijkheid ontheffing aan te vragen van de verbodsbepalingen.

Omgaan met beschermde soorten

Op 23 februari 2005 is een Algemene Maatregel van Bestuur (AMvB) omtrent artikel 75 van de Flora- en faunawet is van kracht geworden. Voor het verkrijgen van vrijstellingen. In de nieuwe opzet van de Flora- en faunawet zijn beschermde soorten onderverdeeld in **drie beschermingscategorieën** (Tabellen 1,2 en 3). **Vogels** vallen hierbuiten en worden apart behandeld. Deze nieuwe indeling is bepaald door de zeldzaamheid of de mate van bedreiging van de beschermde soorten in Nederland, waarbij ook beschermde soorten van de Europese Habitatrictlijn zijn ingepast. Het betreft de volgende beschermingscategorieën ingedeeld in drie tabellen:

- | | |
|--|---------------------|
| 1. Tabel 1: Licht beschermde soorten: | vrijstelling |
| 2. Tabel 2: Middelzwaar beschermde soorten: | gedragscode |
| 3. Tabel 3: Zwaar beschermde soorten: | ontheffing |

Tabel 1-soorten: Dit betreft een aantal licht beschermde, maar algemene soorten in Nederland, waarvan de gunstige staat van instandhouding niet in het geding is. Voor deze soorten geldt wel de zorgplicht. Voor schade aan deze soorten geldt op voorhand een *vrijstelling*, mits bij ingrepen sprake is van bestendig beheer- en onderhoud, bestendig gebruik of ruimtelijke ontwikkelingen. Als dit niet het geval is, moet er alsnog een ontheffingsaanvraag worden gedaan, waarbij getoetst wordt volgens het criterium 'doet geen afbreuk aan de gunstige staat van in standhouding van de soort' (de lichte toets).

Tabel 2 -soorten: Beschermde soorten waarvoor niet op voorhand vrijstelling wordt verleend, maar moet worden gewerkt volgens een door de minister van LNV goedgekeurde *gedragscode*. De gedragscode moet vermelden hoe bij het uitvoeren van de werkzaamheden schade aan planten en dieren en hun verblijfplaatsen wordt voorkomen of zoveel mogelijk wordt beperkt. Er moet *aantoonbaar* volgens de *gedragscode* worden gewerkt om te voldoen aan de bewijslast. Dit betekent dat de werkprocessen gedocumenteerd dienen te worden.

N.B. Als er nog geen gedragscode is of niet volgens een gedragscode gewerkt kan worden, moet bij overtreding van de artikelen 8 – 12 van de Flora- en faunawet alsnog een ontheffing worden

aangevraagd. De toetsing die dan dient plaats te vinden, betreft een 'lichte toets'. Hierbij wordt alleen getoetst of de activiteiten de gunstige staat van instandhouding van een soort in gevaar brengen. Deze toets vereist dat er inzicht moet zijn in de betekenis van het plangebied als leefgebied voor de soort in relatie tot de omliggende populaties. Als dit inzicht niet bestaat, dient daar onderzoek naar plaats te vinden. Dat kan betekenen dat ook onderzoek buiten het plangebied noodzakelijk is.

Tabel 3-soorten: Dit betreft de meest zwaar beschermde soorten (waaronder soorten die vermeld zijn in bijlage IV van de Europese Habitatrichtlijn). Een ontheffingsaanvraag voor eventuele schade aan deze soorten wordt getoetst via een zogenaamde 'uitgebreide toets' aan drie criteria. Voor het verkrijgen van een *ontheffing* moet aan alle drie de criteria worden voldaan.

- 1) er is sprake van een in of bij de wet genoemd belang
- 2) er is geen alternatief voor de ingreep
- 3) de ingreep doet geen afbreuk aan de gunstige staat van in standhouding van de soort.

Vogels

Vogels zijn niet in één van deze tabellen opgenomen en worden in de nieuwe opzet van de Flora- en faunawet apart behandeld. Voor vogels geldt een algemene bescherming, waarbij het verboden is vogels en hun nesten in het broedseizoen te verstoren. Werkzaamheden of gebruik van ruimte waarbij vogels worden gedood of verontrust, of waardoor hun nesten of vaste rust- of verblijfplaatsen worden verstoord, zijn verboden. Een vrijstelling hiervoor is alleen mogelijk als een gedragscode wordt toegepast. In de praktijk betekent dit dat met name het broedseizoen ontzien dient te worden, aangezien juist in deze periode sprake zal zijn van verontrusting, doden of verstoren van nesten of vaste rust- of verblijfplaatsen. Als de werkzaamheden buiten het broedseizoen plaatsvinden zal in het algemeen niet snel een ontheffing nodig zijn. Bepaalde nesten waarvan de meerjarig gebruik wordt gemaakt vallen buiten deze gedragscode en zijn jaarrond beschermd. Voor lijst van vogelsoorten waarvan het nest het gehele jaar beschermd is, zie "Aangepaste lijst jaarrond beschermd nesten" van Dienst Regelingen (28 augustus 2009).

Zorgvuldig handelen

Zorgvuldig handelen (artikelen 2b, 2c, 2d en 16 c AMvB) is gekoppeld aan de beschermde soorten waarvoor ontheffing kan worden aangevraagd en gaat een stapje verder dan de zorgplicht. Niet zorgvuldig handelen is strafbaar. Zorgvuldig handelen vereist altijd een inspanning om te overzien wat de beoogde ingreep voor gevolgen kan hebben. Een initiatiefnemer moet altijd vooraf inventariseren welke beschermde (niet vrijgestelde) soorten aanwezig zijn in een gebied waar een ingreep wordt gepland. Ook moet de initiatiefnemer in redelijkheid alles doen of juist laten om te voorkomen, of zoveel mogelijk beperken, dat de artikelen 8 – 12 van de Flora- en faunawet worden overtreden. Een belangrijke eerste stap daartoe is bijvoorbeeld een juiste planning van de werkzaamheden, om te voorkomen dat dieren in de voortplantingstijd verstoord worden.