

Verkennend bodemonderzoek
ter plaatse van:

**Asserstraat 202
te Rhee**

projectnummer
200223



TITELBLAD

RAPPORT	
Type onderzoek	Verkennend bodemonderzoek
Locatie onderzoek	Asserstraat 202 te Rhee
Projectnummer	200223
Versie rapportage	1.0
Auteur	H.E. Starre
Controle en vrijgave	J.R.W. Staal
Paraaf vrijgave	
Datum	10 maart 2020
OPDRACHTGEVER	
Naam	Dhr. A. Welink
Adres	Citadel 78, 9401 BX ASSEN

UITGEVOERD DOOR



info@ecoreest.nl
www.ecoreest.nl

Kantoor Zuidwolde
 Industrieweg 20
 7921 JP Zuidwolde
 Tel: 0528 373 982

Kantoor Appingedam
 Opwierderweg 160
 9902 RH Appingedam
 Tel: 0596 633 355

Kantoor Almere
 Transistorstraat 91-34
 1322 CL Almere
 036 82 00 397

DISCLAIMER

Dit rapport is het resultaat van een verkennend bodemonderzoek dat is uitgevoerd ter plaatse van Asserstraat 202 te Rhee, in opdracht van de heer A. Welink.

Ten behoeve van de juiste interpretatie van dit rapport is het noodzakelijk te beschikken over de gehele rapportage, inclusief bijlagen.

Het rapport is ongeschikt voor toepassing in een juridische context indien:

- de paginanummering van het rapport onjuist of onvolledig is
- de bijlagen genoemd in de inhoudsopgave (deels) ontbreken
- het projectnummer in het rapport en op de bijlage niet overeenkomt

We stellen dit rapport alleen ter beschikking aan derden in geval van schriftelijke toestemming van de opdrachtgever.

INHOUD

1.	INLEIDING.....	4
1.1	Aanleiding en doelstelling	4
1.2	Kwaliteitsborging algemeen	4
1.3	Kwaliteitsborging onderzoek	4
1.3.1	Normen onderzoeksstrategie	5
1.3.2	Veldwerkzaamheden	5
1.3.3	Laboratoriumwerkzaamheden	5
1.4	Leeswijzer	6
2.	VOORONDERZOEK (NEN 5725:2017).....	7
2.1	Systematiek milieuhygiënisch vooronderzoek	7
2.2	Stap 1; aanleiding vooronderzoek	7
2.3	Stap 2; onderzoeksvragen	7
2.4	Samenvatting vooronderzoek	8
2.5	Volledigheid en betrouwbaarheid vooronderzoek	9
2.6	Afwijkingen vooronderzoek	9
2.7	Onderzoekshypothese (NEN5725) en -strategie (NEN5740).....	9
3.	VELDWERKZAAMHEDEN	10
3.1	Uitvoering werkzaamheden (bemonstering grond en plaatsen peilbuis)	10
3.2	Uitvoering werkzaamheden (bemonstering grondwater)	10
3.3	Bodemopbouw	11
3.4	Zintuiglijke waarnemingen	11
3.5	Afwijkingen protocollen	11
3.6	Afwijkingen strategie(ën)	11
4.	ANALYSERESULTATEN EN BESPREKING	12
4.1	Analysemonsters	12
4.2	Afwijkingen laboratoriumwerkzaamheden	12
4.3	Toetsing analyseresultaten.....	12
4.4	Milieuhygiënische kwaliteit grond.....	13
4.5	Milieuhygiënische kwaliteit grondwater	14
5.	SAMENVATTING EN CONCLUSIES	15
5.1	Samenvatting	15
5.2	Conclusies en aanbevelingen	16

BIJLAGEN

1.1	Regionale ligging
1.2	Situatieschets onderzoekslocatie met boorpunten
2	Resultaten vooronderzoek
3	Boorprofielen
4	Analyseresultaten
5	Toetsingswaarden
6	Analysemethoden

1. INLEIDING

In opdracht van de heer A. Welink is door Eco Reest BV een verkennend milieukundig bodemonderzoek uitgevoerd ter plaatse van een locatie aan de Asserstraat 202 te Rhee.

In dit hoofdstuk wordt ingegaan op de aanleiding en de doelstelling van het onderzoek, en de wijze van kwaliteitsborging van de verschillende onderzoekstappen.

1.1 Aanleiding en doelstelling

De aanleiding tot het verkennend bodemonderzoek is de voorgenomen bouw van een woning ter plaatse van het onderzoeksterrein.

Het doel van het onderzoek is een indruk te verkrijgen over de eventuele aanwezigheid van verontreinigingen in de grond en in het grondwater van het onderzoeksterrein.

Dit gebeurt teneinde te bepalen of er vanuit milieuhygiënisch oogpunt belemmeringen bestaan voor het toekomstige gebruik van de locatie (wonen).

1.2 Kwaliteitsborging algemeen

Eco Reest BV streeft naar een zo hoog mogelijk kwaliteit van onderzoek te leveren:



Eco Reest Holding BV is gecertificeerd volgens “NEN-EN-ISO 9001:2015”, voor het geven van milieukundig advies in relatie tot ruimtelijke ontwikkelingen en gebouwen met inbegrip van de uitvoering van gerelateerde onderzoeksactiviteiten op het gebied van bodemonderzoek en -sanering, ecologie, asbestinventarisaties, sloopbegeleiding, bouwkundige opnames en energieprestatie advies.



Eco Reest BV is lid van de Vereniging Kwaliteitsborging Bodembeheer (VKB). Als aangesloten adviesbureau zorgen we samen met de andere leden voor een betere borging van kwaliteit in de uitvoering van (water)bodemonderzoek en -saneringen.

Naast kwaliteit is onafhankelijkheid van groot belang om onze opdrachtgever van dienst te zijn met het beste advies voor zijn vraagstuk.

Wij merken dan ook op dat er geen functionele relatie bestaat tussen opdrachtgever en Eco Reest BV, hetgeen betekent dat het advies van Eco Reest onafhankelijk is van de belangen van de opdrachtgever en derden.

Conform de eisen uit onze ethische code houdt Eco Reest alle gegevens geheim, waarvan wij kennisnemen als gevolg van de uitvoering van de werkzaamheden, behoudens in geval van wettelijke verplichtingen.

1.3 Kwaliteitsborging onderzoek

De bodemonderzoeksstrategie is opgesteld conform de geldende NEN normen en protocollen. De veldwerkzaamheden en laboratorium werkzaamheden zijn uitgevoerd volgens de actuele beoordelingsrichtlijn en accreditatieschema.

In de volgende paragrafen worden de normen, beoordelingsrichtlijnen toegelicht.



1.3.1 Normen onderzoeksstrategie

In tabel 1.1 zijn de kwaliteitsnormen opgenomen, die zijn toegepast voor de bepaling van de bodemonderzoeksstrategieën.

Tabel 1.1 Toegepaste onderzoeksnormen

Aspect onderzoek	Toegepaste norm
Strategie voor uitvoeren van milieu hygiënisch vooronderzoek	NEN 5725:2017
Strategie voor uitvoeren van verkennend (chemisch) onderzoek	NEN 5740:2009 + A1:2016

Eventuele afwijkingen op de normen, die tijdens de uitvoering naar voren zijn gekomen, zijn beschreven in respectievelijk § 2.6 “Afwijkingen vooronderzoek” en § 3.6 “Afwijkingen strategie(ën)”.

1.3.2 Veldwerkzaamheden

Het onderzoek heeft plaatsgevonden onder procescertificaat op grond van de BRL SIKB 2000 “Veldwerk bij milieuhygiënisch bodemonderzoek”, waarvoor Eco Reest BV Zuidwolde is gecertificeerd en erkend door het ministerie van Infrastructuur en Waterstaat.

Het certificaatnummer is K96988/01, en de certificerende instelling is KIWA te Rijswijk.

Het veldwerk heeft plaats gevonden conform SIKB protocol 2001 “Plaatsen van handboringen en peilbuizen, maken van boorbeschrijvingen, nemen van grondmonsters en waterpassen” en SIKB protocol 2002 “Het nemen van grondwatermonsters”.

De werkzaamheden zijn uitgevoerd door gecertificeerde en erkende veldmedewerkers, zoals weergegeven in tabel 1.2.

Tabel 1.2 Betrokken veldwerkers

Aspect onderzoek	Toegepaste protocol	Erkend veldmedewerker
Uitvoering monsterneming grond	SIKB protocol 2001	Dhr. J. Kemper
Uitvoering monsterneming grondwater	SIKB protocol 2002	Dhr. W.B. Aasman

Eventuele afwijkingen op de normen en protocollen, die tijdens de uitvoering naar voren zijn gekomen zijn weergegeven in § 3.5 “Afwijkingen protocollen”.

De bedrijf- en persoonserkenningen en het certificaatnummer zijn te verifiëren op de volgende website: <https://www.bodemplus.nl/aanvragen/erkenningen/zoekmenu/>

1.3.3 Laboratoriumwerkzaamheden

De chemische analyses zijn uitgevoerd conform de AS 3000 “Laboratoriumanalyses voor milieuhygiënisch bodemonderzoek”, waarvoor Eurofins Analytico B.V. is geaccrediteerd en erkend door het ministerie van I en W.

Eurofins Analytico B.V. is een NEN-EN-ISO/IEC 17025 geaccrediteerd laboratorium, met certificaatnummer L010. Het certificaat is bijgevoegd in bijlage 6.

De monsterconservering is uitgevoerd conform SIKB protocol 3001 “Conserveringsmethoden en conserveringstermijnen voor milieumonsters”.

Eventuele afwijkingen op de normen, die tijdens de uitvoering van de analyses naar voren zijn gekomen, zijn beschreven in § 4.2 “Afwijkingen laboratoriumwerkzaamheden”.

1.4 Leeswijzer

In hoofdstuk 2 is de basisinformatie weergegeven van het onderzoeksgebied en wordt een samenvatting van de relevante informatie uit het vooronderzoek beschreven. In hoofdstuk 3 zijn de veldwerkzaamheden en waarnemingen tijdens het onderzoek beschreven, gevolgd door de toetsing van de analyseresultaten in hoofdstuk 4. In hoofdstuk 5 tenslotte is een samenvatting opgenomen en zijn de conclusies en aanbevelingen weergegeven.

2. VOORONDERZOEK (NEN 5725:2017)

Het vooronderzoek is de basis voor werkzaamheden die een uitspraak vereisen over de milieuhygiënische kwaliteit van de bodem.

Het doel van het vooronderzoek is inzicht te verkrijgen in de mogelijke aanwezigheid van verontreinigingen op de onderzoekslocatie. Hierbij wordt een inschatting gemaakt van de aard, mate, oorzaak en ligging van mogelijke verontreinigingen.

Om dit doel te bereiken wordt relevante informatie over de onderzoekslocatie zelf, alsmede eventuele beïnvloeding(en) vanuit de directe omgeving verzameld, geanalyseerd en geïnterpreteerd, zoals hierna weergegeven.

2.1 Systematiek milieuhygiënisch vooronderzoek

Het vooronderzoek is onderverdeeld in twee stappen. In stap 1 wordt de aanleiding voor het vooronderzoek bepaald. De mogelijke aanleidingen (A t/m G) zijn weergegeven in bijlage 2.

Voor de in bijlage 2 weergegeven mogelijke aanleidingen zijn in de NEN 5725:2017 diverse onderzoeksvragen geformuleerd. In stap 2 van het vooronderzoek moet antwoord verkregen worden op een deze onderzoeksvragen.

Indien naar deskundigheid van de onderzoeker alle (verplichte) onderzoeksaspecten zijn behandeld en de onderzoeksvragen (zie bijlage 2) in voldoende mate zijn beantwoord, is het vooronderzoek afgerond en worden conclusies getrokken en een hypothese opgesteld.

2.2 Stap 1; aanleiding vooronderzoek

De eerste stap in het vooronderzoek is het vaststellen van de aanleiding voor vooronderzoek (zie ook bijlage 2). In het onderhavige geval is aanleiding A geselecteerd, die onderstaand is weergegeven.

- A. opstellen hypothese over de bodemkwaliteit ten behoeve van uit te voeren bodemonderzoek volgens 6.2.1

2.3 Stap 2; onderzoeksvragen

Uit de geselecteerde aanleiding (A) voor het vooronderzoek volgt een aantal onderzoeksvragen die zijn weergegeven in bijlage 2. Op basis van het totaal aan informatie uit het vooronderzoek moeten de onderzoeksvragen worden beantwoord, waarna een hypothese voor bodemonderzoek wordt opgesteld.

In tabel 2.1 zijn de onderzoeksaspecten weergegeven, waarover bij het vooronderzoek informatie moet worden verzameld.

Tabel 2.1 Onderzoeksaspecten en te verzamelen informatie

Onderzoeksaspecten		Aanleidingen tot vooronderzoek						
		A	B	C	D	E	F	G
Locatiegegevens	Eigendomssituatie	0	0					
	Hoogteligging					✓		
Bodemopbouw en geohydrologie	Bodemopbouw	✓	✓		✓	✓	✓	
	Antropogene lagen in de bodem	✓	✓	✓	✓	✓	✓	✓
	Geohydrologie	✓	✓					
Verwachting t.a.v. de bodemkwaliteit	Geval van ernstige bodemverontreiniging?	✓		✓	✓	✓	✓	✓
	Kwaliteit o.b.v. BKK	✓	0	✓	✓	✓	✓	✓
	O.b.v. uitgevoerde bodemonderzoeken	✓	✓	✓	✓	✓		✓
Gebruik en beïnvloeding van de locatie, verdachte situatie, activiteiten, ongewoon voorval	Voormalig	✓	0	✓	✓	✓		✓
	Huidig	✓	✓		✓	✓	✓	
	Toekomst		✓			0		
	Asbestverdacht?	✓		✓	✓	✓	✓	✓
Terreinverkenning								
✓ Verplicht onderzoeksaspect. Indien dit onderzoeksaspect niet van toepassing is, behoort dit in het rapport te worden vermeld en gemotiveerd								
0 Optioneel								

De verzamelde informatie benoemd in tabel 2.1 met antwoorden is weergegeven in bijlage 2.

In § 2.4 (samenvatting vooronderzoek) is een beschrijving van de te onderzoeken (delen van de) locatie weergegeven met antwoorden, op basis van de antwoorden op de onderzoeksvragen weergegeven in bijlage 2.

2.4 Samenvatting vooronderzoek

Na het raadplegen van de verschillende bronnen zijn er voldoende gegevens bekend om antwoord te geven op de geformuleerde onderzoeksvragen (bijlage 2).

De onderzoekslocatie ligt aan de Asserstraat 202 in Rhee, is kadastraal bekend als gemeente Assen, sectie AB, nr. 217 en heeft een totale oppervlakte van circa 500 m². Het betreft een weiland, men is voornemens hier een woning te bouwen. Op historische kaarten (topotijdreis.nl) is te zien dat op de onderzoekslocatie nooit bebouwing is geweest. Bij bodemloket (bodemloket.nl) en RUD Drenthe zijn geen bodemonderzoeken bekend voor dit perceel en/of omliggende percelen.

De regionale ligging van de locatie is weergegeven in bijlage 1.1. De te onderzoeken (delen van de) locatie zijn weergegeven in bijlage 1.2.

2.5 Volledigheid en betrouwbaarheid vooronderzoek

Het vooronderzoek beschouwen wij als volledig, aangezien er voldoende relevante gegevens aanwezig zijn en er in voldoende mate antwoord kan worden gegeven op de onderzoeksvragen. Gezien het feit dat de gegevens, verstrekt door de verscheidene bronnen, in voldoende mate overeenkomen met elkaar en met de aangetroffen situatie ten tijde van de terreininspectie, achten wij het vooronderzoek tevens betrouwbaar.

2.6 Afwijkingen vooronderzoek

Er zijn bij de uitvoering van het vooronderzoek geen relevante afwijkingen ten opzichte van de NEN 5725:2017 naar voren gekomen.

2.7 Onderzoekshypothese (NEN5725) en -strategie (NEN5740)

Op basis van de informatie uit het vooronderzoek is ter plaatse van de in het vooronderzoek beschouwde locatie bodemonderzoek noodzakelijk.

Op basis van de informatie uit het vooronderzoek is het onderzoek vooralsnog opgezet conform de richtlijnen zoals deze zijn vastgesteld in de NEN 5740:2009, § 5.1. Het onderzoeksterrein is beschouwd als een onverdachte locatie.

3. VELDWERKZAAMHEDEN

In dit hoofdstuk is de uitvoering van de veldwerkzaamheden beschreven, met eventuele afwijkingen op de veldwerkzaamheden en/of onderzoeksstrategie.

3.1 Uitvoering werkzaamheden (bemonstering grond en plaatsen peilbuis)

De uitvoering van het veldwerk heeft plaatsgevonden op 19 februari en het grondwater is bemonsterd op 27 februari 2020.

Het veldwerk heeft bestaan uit het verrichten van 4 boringen tot circa 0,5 m-mv (nrs. 3 t/m 6) en 2 boringen tot 2,0 m-mv (nrs. 1 en 2).

Boring 1 is vervolgens doorgezet tot 2,5 m-mv en afgewerkt met een peilbuis ten behoeve van het grondwateronderzoek (filterstelling 1,5-2,5 m-mv, grondwaterstand 1.0 m-mv).

Van het opgeboorde materiaal zijn per 50 cm, of per afwijkende bodemlaag representatieve monsters genomen, die zijn beschreven qua textuur, geur en kleur.

In bijlage 1.2 is een situatieschets van het terrein opgenomen met daarop aangegeven de ligging van de monsterpunten.

3.2 Uitvoering werkzaamheden (bemonstering grondwater)

Op basis van de NEN 5744 zijn bij de monsternamen van grondwater de volgende metingen uitgevoerd:

- Geleidingsvermogen (EGV of Ec); bij monsternamen mag dit maximaal 10 % afwijken van de voorlaatste meting;
- Indien het geleidingsvermogen (zie bovenstaand) constant is, is een NTU-waarde (troebelheid) van 0 tot 10 gewenst. Indien hier niet aan wordt voldaan moet bij de beoordeling van de analyseresultaten worden bekeken of dit van invloed is;
- De zuurgraad (pH) wordt eveneens beoordeeld, de NEN5744 heeft hier echter geen normen of eisen aan verbonden.

In tabel 3.1 zijn de resultaten van de bij de monsternamen in het veld uitgevoerde grondwatermetingen weergegeven. Voor de resultaten van de bij de monsternamen in het veld uitgevoerde grondwatermetingen wordt verwezen naar bijlage 3.2.

Tabel 3.1 Resultaten grondwaterbemonstering NEN 5744

Grondwaterbemonstering Voorlaatste meting	Laatste meting	Beoordeling
-	Zuurgraad 6,7 (pH)	NVT
Geleidingsvermogen 240 (µS/cm)	Geleidingsvermogen 250 (µS/cm)	Voldoet
-	Troebelheid 11,4 (NTU)	Troebel

Op basis van tabel 3.1 blijkt het geleidingsvermogen voldoende constant te zijn om over te gaan tot bemonstering. Het grondwater is echter beschouwd als troebel, bij de beoordeling van de analyses dient te worden vastgesteld of dit van invloed is geweest op het resultaat.

3.3 Bodemopbouw

De bodemopbouw van de locatie is samengevat in tabel 3.2.

Tabel 3.2 Bodemopbouw onderzoekslocatie

Diepte (m-mv)		Omschrijving
0,0	- 0,5	Zwak siltig, matig fijn zand, matig humeus
0,5	- 1,0	Zwak siltig, matig fijn zand
1,0	- 2,5	Zwak siltig, matig fijn zand
	2,5	Diepst verkende bodemlaag

Het grondwaterniveau is tijdens de monsternamen van het grondwater vastgesteld op een diepte van 0,6 m-mv.

3.4 Zintuiglijke waarnemingen

Het terrein en het opgeboorde materiaal zijn in het veld zintuiglijk beoordeeld op bijzonderheden, er zijn zintuiglijk geen bijzonderheden waargenomen.

Bij de beoordeling van het terrein en het opgeboorde materiaal is ook speciaal gelet op asbest(houdende) materialen. Deze zijn zintuiglijk niet op de bodem en in het opgeboorde materiaal ter plaatse van het onderzoeksterrein waargenomen.

3.5 Afwijkingen protocollen

Er zijn bij de uitvoering van het onderzoek geen relevante afwijkingen ten opzichte van de geldende SIKB protocollen 2001 en 2002 naar voren gekomen.

3.6 Afwijkingen strategie(ën)

Er zijn bij de uitvoering van het onderzoek geen relevante afwijkingen ten opzichte van de NEN 5740:2009/A1: 2016 naar voren gekomen.

4. ANALYSERESULTATEN EN BESPREKING

Na bemonstering van grond en grondwater zijn de monsters gekoeld opgeslagen, en ter analyse aangeboden aan het laboratorium.

Alle geanalyseerde monsters zijn in het laboratorium voorbehandeld conform de eisen, opgesteld in het AS 3000 (Laboratoriumanalyses voor grond-, waterbodembodem- en grondwateronderzoek).

4.1 Analysemonsters

In tabel 4.1 zijn de geanalyseerd grond- en grondwatermonsters weergegeven.

Tabel 4.1 Analysemonsters grond en grondwater

Grondmonster	Diepte (m-mv)	Motivatie	Analyse
Mp. 1 t/m 6	0,0–0,5	bovengrond	Standaardpakket bodem
Mp. 1 en 2	0,5–2,0	ondergrond	Standaardpakket bodem
Grondwatermonster	Filterstelling (m-mv)	Motivatie	Analyse
Pb. 1	1,5 – 2,5	grondwater	Standaardpakket grondwater

Het analysepakket “standaardpakket bodem” genoemd in tabel 4.1 bestaat uit de parameters droge stof, lutum en organische stof, zware metalen (barium, cadmium, kwik, kobalt, koper, molybdeen, nikkel, lood en zink), polycyclische aromatische koolwaterstoffen (PAK), polychloorbifenylen (PCB) en minerale olie GC (C10-C40).

Het analysepakket “standaardpakket water” bestaat uit de parameters zware metalen (barium, cadmium, kwik, kobalt, koper, molybdeen, nikkel, lood en zink), vluchtige aromatische koolwaterstoffen (BTEXN), vluchtige organische chloorhoudende oplosmiddelen (VoCl) en minerale olie GC (C10-C40). De zuurgraad (pH) en geleidbaarheid (EGV) zijn in het veld bepaald bij monsterneming.

4.2 Afwijkingen laboratoriumwerkzaamheden

Er zijn geen afwijkingen naar voren gekomen bij de uitvoering van de laboratoriumwerkzaamheden ten opzichte van de AS 3000 en/of analysemethoden van de individuele parameters.

4.3 Toetsing analyseresultaten

De toetsing van de analyseresultaten vindt plaats conform de Bodem Toets- en Validatieservice (BoToVa), waarbij de toetsmodules T12 en T13 zijn gehanteerd.

Bij de interpretatie van de analyseresultaten is gebruik gemaakt van de toetsingstabel uit de Circulaire bodemsanering 2013. Hierin zijn voor de meeste gangbare parameters verwaarloosbare risiconiveaus (achtergrondwaarden, en voor grondwater streefwaarden) en maximaal toelaatbare risiconiveaus (interventiewaarden) weergegeven.

Deze verwaarloosbare en maximaal toelaatbare risiconiveaus (Achtergrond- of Streefwaarden, respectievelijk Interventiewaarden) zijn berekend met behulp van onder meer (eco)toxicologische gegevens, en hebben betrekking op de vastgestelde Nederlandse Standaardbodembodem, met een organische stofgehalte van 10% en een lutumgehalte van 25 %.

De toetsing van gehalten aan onder andere PAK, minerale olie en zware metalen in grond is afhankelijk gesteld van de gemeten organische stof- en/of lutumgehalten, die meestal afwijken van de gehalten in de vastgestelde Standaardbodem. Bij de BoToVa-toetsing wordt daarom, per stof, het gemeten gehalte omgerekend naar een gestandaardiseerd gehalte. Deze gestandaardiseerde gehalten worden vervolgens getoetst aan de standaard toetsingswaarden, die in bijlage 5 zijn weergegeven.

De getoetste analyseresultaten van de grond en het grondwater zijn weergegeven in de tabellen in de navolgende paragrafen. Onder de tabellen wordt de interpretatie van de toets-uitslag besproken. De analysecertificaten zijn opgenomen in bijlage 4.

De betekenis van de toetsingswaarden en de wijze van weergave staan vermeld in tabel 4.2.

Tabel 4.2 Betekenis van de toetsingswaarden

Concentratieniveau	Betekenis	Weergave tabellen	Weergave bijlage 5
≤ AW-waarde of S-waarde (of < detectiegrens)	Geen verhoging t.o.v. achtergrondwaarde of streefwaarde gemeten		-
> AW-waarde of S-waarde	Lichte verhoging gemeten		*
> I-waarde	Sterke verhoging gemeten		***
Verhoogde rapportagegrens (meetwaarde is vermenigvuldigd met factor 0,7)			(v)

Tabel 4.2 is de legenda voor de interpretatie van de geanalyseerde grond- en grondwatermonsters, zoals weergegeven in tabellen 4.3 en 4.4.

4.4 Milieuhygiënische kwaliteit grond

In tabel 4.3 zijn de geanalyseerde grondmonsters met toetsing conform tabel 4.2 weergegeven.

Tabel 4.3 Geanalyseerde grondmonsters met toetsing

Grondmonster	Diepte (m-mv)	Motivatie	Analyseresultaten
Mp. 1 t/m 6	0,0–0,5	Bovengrond	-
Mp. 1 en 2	0,5–2,0	Ondergrond	-

Uit tabel 4.3 blijkt dat in de bovengrond en in de ondergrond van de onderzoekslocatie geen gehalten aan de onderzochte parameters zijn gemeten boven de achtergrondwaarden en/of detectiegrenzen.

4.5 Milieuhygiënische kwaliteit grondwater

In tabel 4.4 zijn de geanalyseerde grondwatermonsters met toetsing conform tabel 4.2 weergegeven.

Tabel 4.4 Geanalyseerde grondwatermonsters met toetsing

Grondwater-monster	Filterstelling (m-mv)	Motivatie	Analyseresultaten
Pb. 1	1,5-2,5	Grondwater	-

Uit tabel 4.4 blijkt dat in het grondwater van de onderzoekslocatie geen gehalten aan de onderzochte parameters zijn gemeten boven de streefwaarden en/of detectiegrenzen.

Gelet op de hoogte van de gemeten gehalten aan organische parameters achten wij het niet aannemelijk dat de betreffende resultaten negatief zijn beïnvloed door de troebelheid van de grondwatermonsters.

5. SAMENVATTING EN CONCLUSIES

De doelstelling van het bodemonderzoek is bereikt. In dit hoofdstuk vindt u de samenvatting van de onderzoeksresultaten, en de conclusies en aanbevelingen die daaruit voortvloeien.

5.1 Samenvatting

In opdracht van de heer A. Welink is door Eco Reest BV een verkennend milieukundig bodemonderzoek uitgevoerd ter plaatse van een locatie aan de Asserstraat 202 te Rhee.

De aanleiding tot het verkennend bodemonderzoek is de voorgenomen bouw van een woning ter plaatse van het onderzoeksterrein.

Het doel van het onderzoek is een indruk te verkrijgen over de eventuele aanwezigheid van verontreinigingen in de grond en in het grondwater van het onderzoeksterrein.

Dit gebeurt teneinde te bepalen of er vanuit milieuhygiënisch oogpunt belemmeringen bestaan voor het toekomstige gebruik van de locatie (wonen).

Vooronderzoek

De onderzoekslocatie ligt aan de Asserstraat 202 in Rhee, is kadastraal bekend als gemeente Assen, sectie AB, nr. 217 en heeft een totale oppervlakte van circa 500 m². Het betreft een weiland, men is voornemens hier een woning te bouwen. Op historische kaarten (topotijdreis.nl) is te zien dat de onderzoekslocatie nooit bebouwd is geweest. Bij bodemloket (bodemloket.nl) en RUD Drenthe zijn geen bodemonderzoeken bekend voor dit perceel en/of omliggende percelen.

Veldwerkzaamheden

Uit de veldwerkzaamheden blijkt dat de bodem van de onderzochte locatie opgebouwd is uit zwak siltig, matig fijn zand, in de bovengrond matig humeus. Het grondwaterniveau is tijdens het onderzoek vastgesteld op 0,6 m-mv.

Tijdens het veldwerk zijn geen voor het onderzoek van belang zijnde waarnemingen naar voren gekomen.

Bij de beoordeling van het terrein en het opgeboorde materiaal is ook speciaal gelet op asbest(houdende) materialen. Deze zijn zintuiglijk niet op de bodem en in het opgeboorde materiaal ter plaatse van het onderzoeksterrein waargenomen.

Uit de chemische analyses is het volgende naar voren gekomen:

Grond:

In de bovengrond en in de ondergrond van de onderzoekslocatie zijn geen gehalten aan de onderzochte parameters gemeten boven de achtergrondwaarden en/of detectiegrenzen.

Grondwater:

In het grondwater van de onderzoekslocatie zijn geen gehalten aan de onderzochte parameters gemeten boven de streefwaarden en/of detectiegrenzen.

5.2 Conclusies en aanbevelingen

Uit de onderzoeksresultaten blijkt dat in de bovengrond, in de ondergrond en in het grondwater geen overschrijdingen van de achtergrond- en streefwaarden zijn aangetoond.

De onderzoekshypothese, zijnde een onverdachte locatie, is hiermee derhalve bevestigd.

Gezien de aard en de concentraties van de aangetoonde parameters in relatie tot de bestemming van het terrein, concluderen wij dat verhoogde risico's voor de volksgezondheid en/of het milieu op basis van de aangetoonde milieuhygiënische bodemkwaliteit, niet te verwachten zijn. De resultaten van het onderzoek vormen dan ook geen aanleiding tot nader onderzoek en zijn geen milieuhygiënische belemmering in relatie tot de woonbestemming van het terrein.

Als er vragen zijn naar aanleiding van het onderzoek, kunt u contact opnemen met ons bureau.

Eco Reest BV
H.E. Starre

BIJLAGE 1

Behoort bij rapport:
Asserstraat 202 te Rhee
Project 200223



foto 1



foto 2

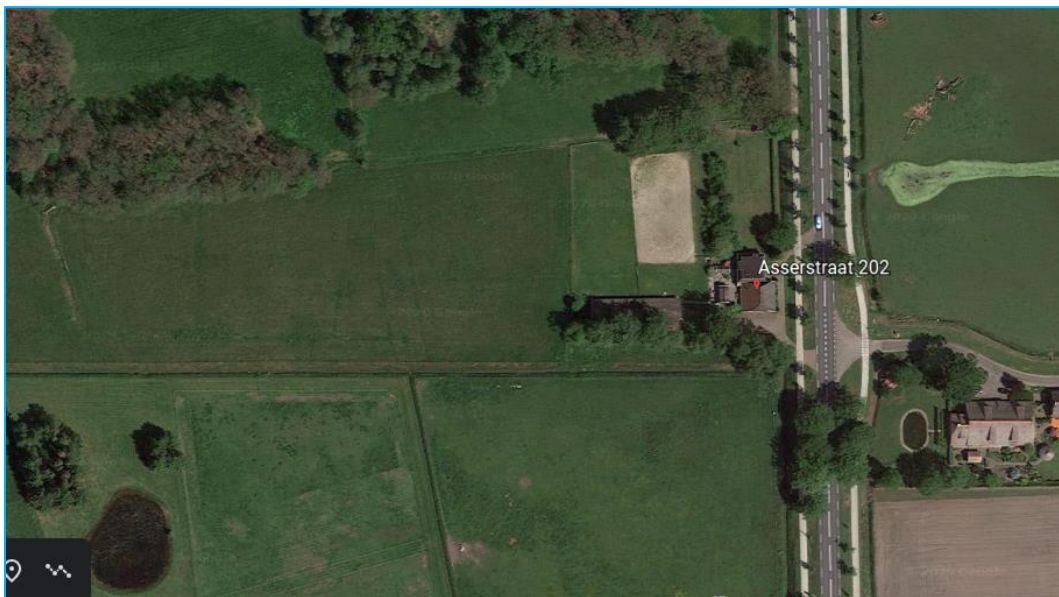

foto 3



foto 4



foto 5

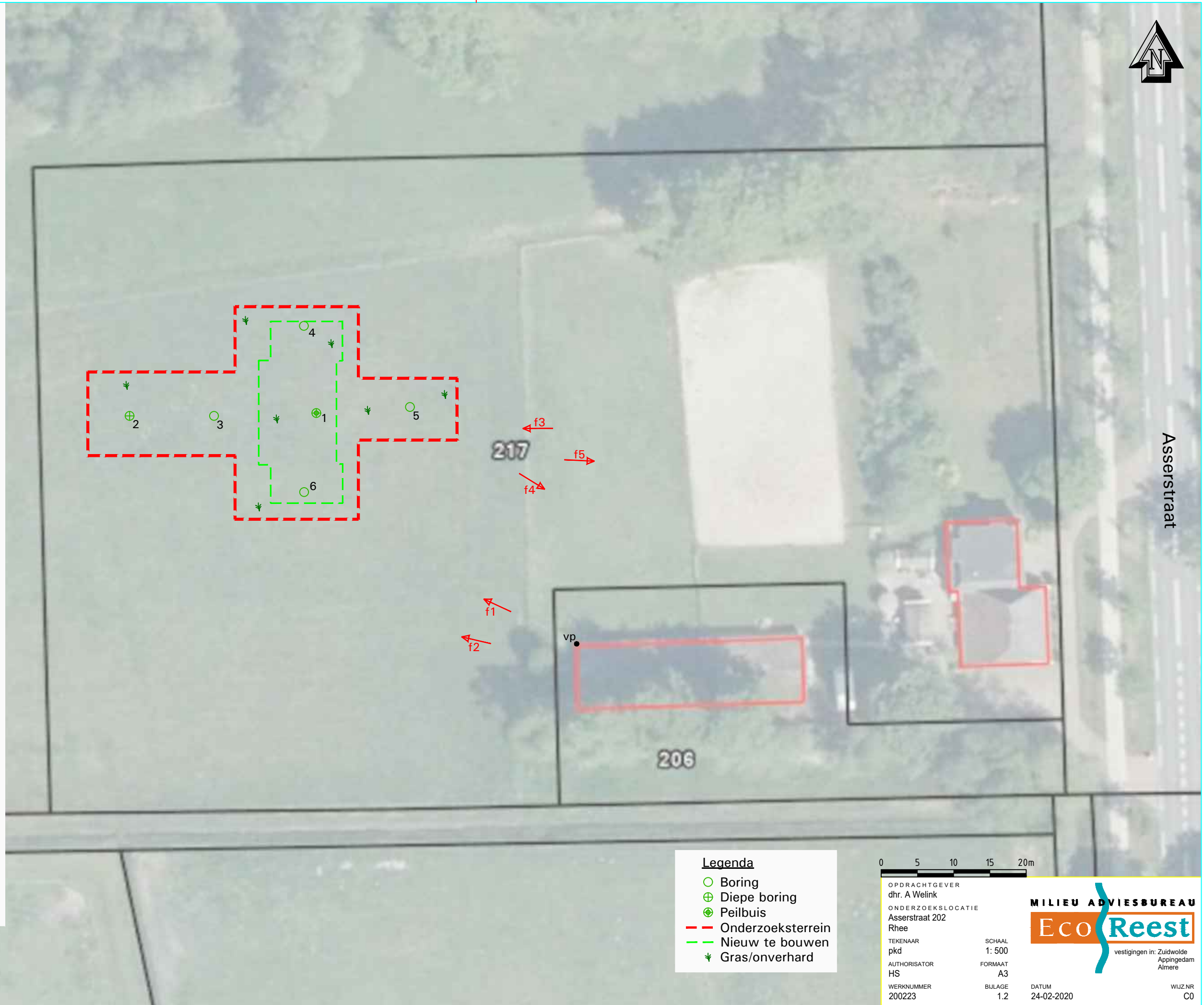

- Legenda**
- Boring
 - ⊕ Diepe boring
 - ⊗ Peilbuis
 - - - Onderzoeksterrein
 - - - Nieuw te bouwen
 - ✚ Gras/onverhard

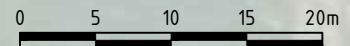

OPDRACHTGEVER
dhr. A Welink
ONDERZOEKSLOCATIE
Asserstraat 202
Rhee
TEKENAAR
pkd
AUTHORISATOR
HS
WERKNUMMER
200223

SCHAAL
1: 500
FORMAAT
A3
BIJLAGE
1.2

DATUM
24-02-2020

WIJZ NR
C0



BIJLAGE 2

Behoort bij rapport:
Asserstraat 202 te Rhee
Project 200223

VOORONDERZOEK NEN 5725:2017

Bijlage 2

Stap 1	Aanleiding voor het vooronderzoek
Bepaal de aanleiding voor het vooronderzoek	A. opstellen hypothese over de bodemkwaliteit ten behoeve van uit te voeren bodemonderzoek volgens paragraaf 6.2.1

Stap 2; te behandelen onderzoeks-aspecten per aanleiding		Aanleidingen tot vooronderzoek						
		A	B	C	D	E	F	G
Locatiegegevens	Eigendomssituatie	0	0					
	Hoogteligging					✓		
Bodemopbouw en geohydrologie	Bodemopbouw	✓	✓		✓	✓	✓	
	Antropogene lagen in de bodem	✓	✓	✓	✓	✓	✓	✓
	Geohydrologie	✓	✓					
Verwachting t.a.v. de bodemkwaliteit	Geval van ernstige bodemverontreiniging?	✓		✓	✓	✓	✓	✓
	Kwaliteit o.b.v. BKK	✓	0	✓	✓	✓	✓	✓
	O.b.v. uitgevoerde bodemonderzoeken	✓	✓	✓	✓	✓		✓
Gebruik en beïnvloeding van de locatie, verdachte situatie, activiteiten, ongewoon voorval	Voormalig	✓	0	✓	✓	✓		✓
	Huidig	✓	✓		✓	✓	✓	
	Toekomst		✓			0		
	Asbestverdacht?	✓		✓	✓	✓	✓	✓
Terreinverkenning								
✓ Verplicht onderzoeksaspect. Indien dit onderzoeksaspect niet van toepassing is, behoort dit in het rapport te worden vermeld en gemotiveerd								
0 Optioneel								

Voor de bovenstaand vermelde mogelijke aanleidingen voor het vooronderzoek zijn onderzoeksvragen opgesteld, die gemotiveerd moeten worden beantwoord op basis van de resultaten van het vooronderzoek. Op basis van de antwoorden op de onderzoeksvragen kan vervolgens de onderzoekshypothese en -strategie worden bepaald.

In de navolgende tabel zijn de onderzoeksvragen weergegeven voor Aanleiding A (opstellen onderzoekshypothese voor bodemonderzoek). De verplichte onderzoeksvragen zijn vetgedrukt weergegeven.

Onderzoeksvraag (aanleiding A)	Antwoord en motivatie		
Wat is de afbakening van de onderzoekslocatie en is deze voldoende?	Adres (x/y-coördinaten):	Asserstraat 202 te Rhee (x. 234340 – y. 561515)	
	Kadastrale aanduiding:	Gemeente Assen, sectie AB, nummer 217	
	Te onderzoeken terreindeel (info opdrachtgever):	Locatie van de nieuw te bouwen woning	
	Begrenzing onderzoekslocatie aangegeven op:	Bijlage 1.2	
	Afbakening onderzoekslocatie voldoende?	JA	
Eigendomssituatie	De heer Albertus Gerwalt Welink, mevrouw Carmen Irene Wiggers		
Rechthebbenden	-		
Publiekrechtelijke beperkingen	Er zijn geen beperkingen bekend in de gemeentelijke en kadastrale registratie.		
Bouwjaar bebouwing op locatie (Kadaster BAG)	De huidige bebouwing op het perceel (buiten de onderzoekslocatie) dateert van 1910.		
Historie o.b.v. oude kaarten (Topotijdreis)	Op historische kaarten is vanaf 1900 bebouwing te zien.		
RUD Drenthe	Bij RUD Drenthe zijn van dit perceel en/of omliggende percelen geen milieudossiers, bouw- of sloopvergunningen bekend. Er is ook geen tankregistratie bekend.		
Bodemloket	Er zijn bij bodemloket geen bodemonderzoeken bekend voor dit perceel en/of omliggende percelen.		
Terreininspectie	Het betreft een weiland behorend bij een voormalige boerderij.		
Is er sprake van potentiële bronnen van bodemverontreiniging, zowel vanuit het verleden als het heden? (aangeven op locatieoverzicht)	Nee		
	Informatiebron	Locatie en verdacht aspect	Verdachte parameter
	-	-	-
Is de bodem asbestverdacht?	Nee, er is geen informatie bekend die asbest in de bodem doet vermoeden.		
Welke kwaliteitsklasse is toegekend aan de bodem in de bodemkwaliteitskaart en welke lagen zijn daarbij onderscheiden?	Rhee is niet gezoneerd op de bodemkwaliteitskaarten van Drenthe		

Onderzoeksvraag (aanleiding A)	Antwoord en motivatie		
Wat is de bodemopbouw en geohydrologie en is er binnen het onderzoeksgebied sprake van verschillende fysische kwaliteiten en/of bodemvreemde lagen?	Bodemopbouw (bron: Dinoloket) De bodem in de omgeving van Rhee is opgebouwd uit een laag fijn zand in de diepe ondergrond. Op deze zandlaag bevindt zich een laag klei van ongeveer een halve meter dik. Op de laag klei bevindt zich een laag zand van ongeveer 1.5m van fijn zand, afgewisseld met zand van de midden categorie.		
	Richting grondwaterstroming, te verwachten grondwaterstand (bron: grondwatertools) Uit de isohypsen van grondwatertools blijkt de stromingsrichting oostelijk te zijn. De gemiddeld gemeten grondwaterstand is 1.42m-mv		
	Fysisch afwijkende/bodemvreemde lagen: Er is geen informatie bekend van fysisch afwijkende lagen.		
Is ter plaatse sprake van een Grondwater-beschermings- of -onttrekkingsgebied, Waterberging?	Nee		
Komt freatisch brak of zout (grond)water voor?	Nee		
Is er sprake van beïnvloeding vanuit de omgeving van de bodemkwaliteit of de kwaliteit van het grondwater?	Bron	Locatie	Verdachte parameter
	-	-	-
Wordt op de locatie of een deel daarvan (een geval van ernstige) bodemverontreiniging vermoed?	Vermoeden bodemverontreiniging op de locatie; NEE		
Is de milieuhygiënische kwaliteit van de bodem afdoende bekend of is bodemonderzoek noodzakelijk?	Nee, er is geen recent onderzoek conform de NEN5740 bekend van de locatie. Het uitvoeren van een verkennend bodemonderzoek is noodzakelijk in het kader van de voorgenomen nieuwbouw.		
Welke hypothese en strategie zijn van toepassing bij de uitvoering van bodemonderzoek?	Zie paragraaf 2.7		

De voor het vooronderzoek relevante bronnen zijn in de onderstaande tabel weergegeven:

BRON VOORONDERZOEK	SPECIFICATIE VAN DE BRON	BRON GERAADPLEEGD	DATUM RAADPLEGEN BRON	INFORMATIE BESCHIKBAAR
Opdrachtgever	Dhr. A. Welink	JA	11-02-2020	JA
Eigenaar	Via opdrachtgever	JA	11-02-2020	JA
Huurder	Niet van toepassing	-	-	-
Gemeente	Assen	JA	11-02-2020	JA
Terreininspectie	Veldwerk	JA	19-02-2020	JA
Kadaster	http://www.kadaster.nl/	JA	11-02-2020	JA
Kadaster BAG viewer	http://www.kadaster.nl/bag/bagviewer/	JA	11-02-2020	JA
Google Maps	http://maps.google.nl/	JA	11-02-2020	JA
Bodemkwaliteitskaart	Bodemkwaliteitskaarten Drenthe	JA	11-02-2020	JA
Bodeminformatie	http://www.bodemloket.nl , RUD Drenthe	JA	11-02-2020	JA
Bodemopbouw	TNO Database	JA	11-02-2020	JA
Historie van de locatie	http://topotijdreis.nl	JA	11-02-2020	JA
KLIC	http://www.klic.nl	JA	11-02-2020	JA

BIJLAGE 3

Behoort bij rapport:
Asserstraat 202 te Rhee
Project 200223

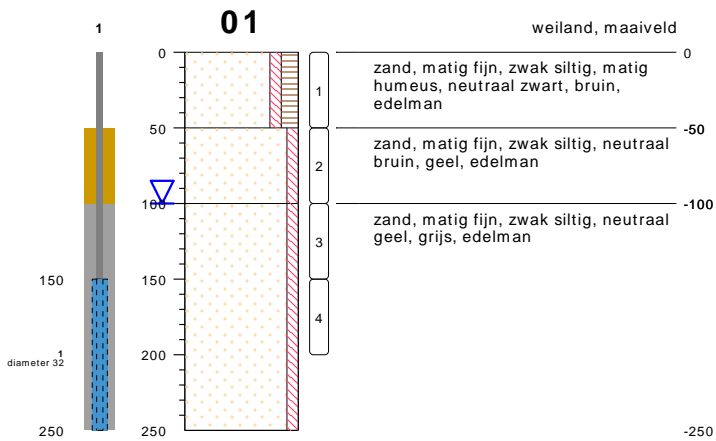

type **peilbuis met 1 filter**
 datum **19-02-2020**
 boormeester **Veldwerker jk**
 x **234326.29**
 y **561511.37**

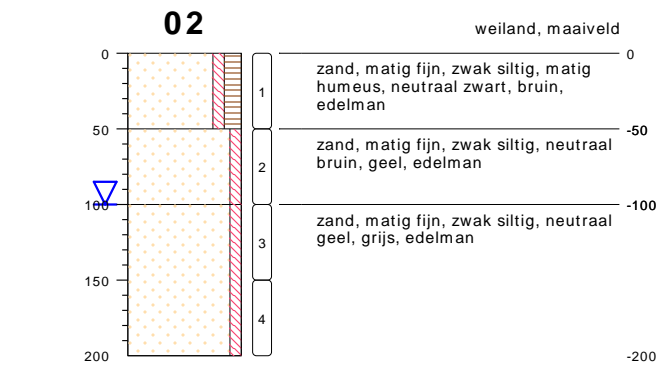
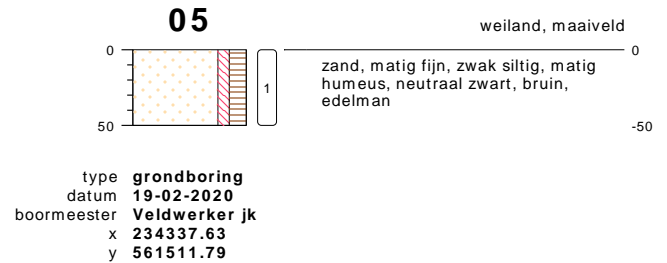
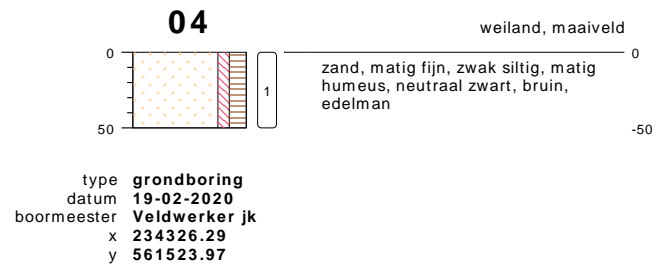

type **grondboring**
 datum **19-02-2020**
 boormeester **Veldwerker jk**
 x **234305.29**
 y **561510.32**

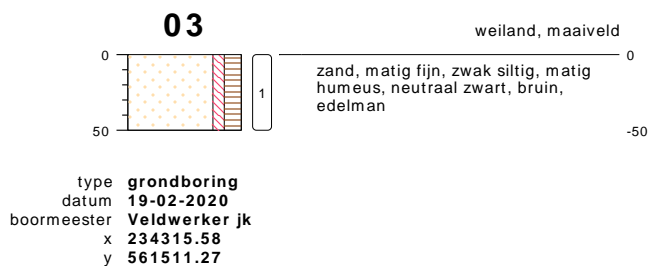
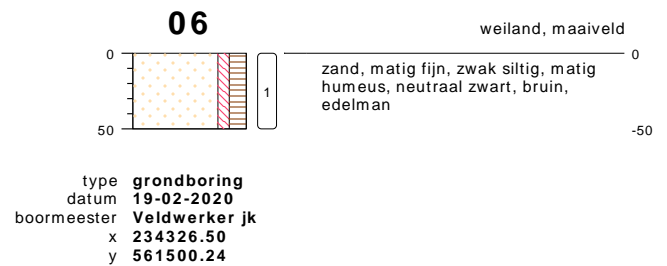

bodemprofielen schaal 1:50

onderzoek **Rhee**
 projectcode **200223**
 getekend conform **NEN 5104**

PEILBUIJS

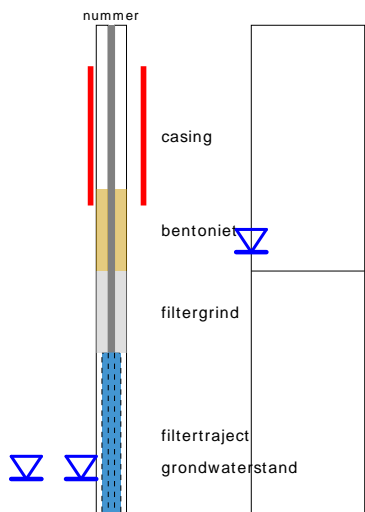

links= cm-maaiveld
rechts= cm+ NAP

OLIE OP WATER REACTIE

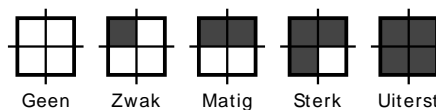

GEUR INTENISTEIT

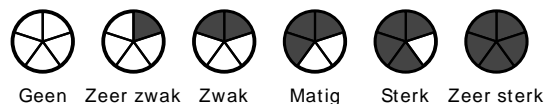

GRONDSOORTEN



GRIND, grindig (G,g)



ZAND, zandig (Z,z)

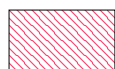

LEEM, siltig (L,s)

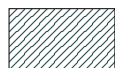

KLEI, kleiig (K,k)

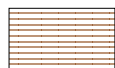

VEEN, humeus (V,h)

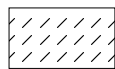

slib

MATE VAN BIJMENGING



zwak - (0-5%)



matig - (5-15%)



sterk - (15-50%)



uiterst - (> 50%)

VERHARDINGEN



asfalt, beton, klinkers, tegels
stelconplaat, ondoordringbare laag

GRADATIE ZAND

uf = uiterst fijn (63-105 um)
zf = zeer fijn (105-150 um)
mf = matig fijn (150-210 um)
mg = matig grof (210-300 um)
zg = zeer grof (300-420 um)
ug = uiterst grof (420-2000 um)

OVERIG



bodemvreemde bestanddelen aanwezig

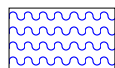

water

GRADATIE GRIND

f = fijn (2-5.6 mm)
mg = matig grof (5.6-16 mm)
zg = zeer grof (16-63 mm)

BESCHRIJVING BODEMLAAG

pid = foto ionisatie detector
bv = bodemvocht
ow = olie op water

BIJLAGE 4

Behoort bij rapport:
Asserstraat 202 te Rhee
Project 200223



Eco Reest
T.a.v. Harmien Starre
Industrieweg 20
7921 JP ZUIDWOLDE

Analyscertificaat

Datum: 21-Feb-2020

Hierbij ontvangt u de resultaten van het navolgende laboratoriumonderzoek.

Certificaatnummer/Versie	2020026821/1
Uw project/verslagnummer	200223
Uw projectnaam	Rhee
Uw ordernummer	
Monster(s) ontvangen	19-Feb-2020

Dit certificaat mag uitsluitend in zijn geheel worden gereproduceerd.
De analyse resultaten hebben alleen betrekking op het beproefde object.

De grondmonsters worden tot 4 weken na datum ontvangst bewaard en watermonsters tot 2 weken na datum ontvangst. Zonder tegenbericht worden de monsters nadien afgevoerd.
Indien de monsters langer bewaard dienen te blijven verzoeken wij U dit exemplaar uiterlijk 1 werkdag voor afloop van de standaardbewaarperiode ondertekend aan ons te retourneren. Voor de kosten van het langer bewaren van monsters verwijzen wij naar de prijslijst.

Bewaren tot:

Datum:

Naam:

Handtekening:

Wij vertrouwen erop uw opdracht hiermee naar verwachting te hebben uitgevoerd, mocht U naar aanleiding van dit analyscertificaat nog vragen hebben verzoeken wij U contact op te nemen met de afdeling Verkoop en Advies.

Met vriendelijke groet,

Eurofins Analytico B.V.



Ing. A. Veldhuizen
Technical Manager

Eurofins Analytico B.V.

Gildeweg 42-46
3771 NB Barneveld
P.O. Box 459
3770 AL Barneveld NL

Tel. +31 (0)34 242 63 00
Fax +31 (0)34 242 63 99
E-mail info-env@eurofins.nl
Site www.eurofins.nl

BNP Paribas S.A. 227 9245 25
IBAN: NL71BNPA0227924525
BIC: BNPANL2A
KvK/CoC No. 09088623
BTW/VAT No. NL 8043.14.883.B01

Eurofins Analytico B.V. is ISO 14001: 2015 gecertificeerd door TÜV en erkend door het Vlaamse Gewest (OVAM en Dep. Omgeving), het Brusselse Gewest (BIM), het Waalse Gewest (DGRNE-OWD) en door de overheid van Luxemburg (MEV).

Analysecertificaat

Uw project/verslagnummer	200223	Certificaatnummer/Versie	2020026821/1
Uw projectnaam	Rhee	Startdatum	19-Feb-2020
Uw ordernummer		Rapportagedatum	21-Feb-2020/22:26
Monsternemer	Jan Kemper	Bijlage	A, B, C
Monstermatrix	Grond (AS3000)	Pagina	1/2

Analyse	Eenheid	1	2
Voorbehandeling			
Cryogeen malen AS3000		Uitgevoerd	Uitgevoerd
Bodemkundige analyses			
S Droge stof	% (m/m)	77.9	83.8
S Organische stof	% (m/m) ds	5.2	<0.7
Gloeirest	% (m/m) ds	95	99
S Korrelgrootte < 2 µm (Lutum)	% (m/m) ds	3.3	3.2
Metalen			
S Barium (Ba)	mg/kg ds	<20	<20
S Cadmium (Cd)	mg/kg ds	<0.20	<0.20
S Kobalt (Co)	mg/kg ds	<3.0	<3.0
S Koper (Cu)	mg/kg ds	<5.0	<5.0
S Kwik (Hg)	mg/kg ds	<0.050	<0.050
S Molybdeen (Mo)	mg/kg ds	<1.5	<1.5
S Nikkel (Ni)	mg/kg ds	<4.0	<4.0
S Lood (Pb)	mg/kg ds	16	<10
S Zink (Zn)	mg/kg ds	<20	<20
Minerale olie			
Minerale olie (C10-C12)	mg/kg ds	<3.0	<3.0
Minerale olie (C12-C16)	mg/kg ds	<5.0	<5.0
Minerale olie (C16-C21)	mg/kg ds	<5.0	<5.0
Minerale olie (C21-C30)	mg/kg ds	<11	<11
Minerale olie (C30-C35)	mg/kg ds	8.3	<5.0
Minerale olie (C35-C40)	mg/kg ds	<6.0	<6.0
S Minerale olie totaal (C10-C40)	mg/kg ds	<35	<35
Polychloorbifenylen, PCB			
S PCB 28	mg/kg ds	<0.0010	<0.0010
S PCB 52	mg/kg ds	<0.0010	<0.0010
S PCB 101	mg/kg ds	<0.0010	<0.0010
S PCB 118	mg/kg ds	<0.0010	<0.0010

Nr.	Monsterschrijving	Datum monstername	Monster nr.
1	Mp. 1 t/m 6, 01: 0-50, 02: 0-50, 03: 0-50, 04: 0-50, 05: 0-50, 06: 0-50	19-Feb-2020	11212695
2	Mp. 1 en 2, 01: 50-100, 01: 100-150, 01: 150-200, 02: 50-100, 02: 100-150, 02: 1	19-Feb-2020	11212696

Eurofins Analytico B.V.

Gildeweg 42-46
3771 NB Barneveld
P.O. Box 459
3770 AL Barneveld NL

Tel. +31 (0)34 242 63 00
Fax +31 (0)34 242 63 99
E-mail info-env@eurofins.nl
Site www.eurofins.nl

BNP Paribas S.A. 227 9245 25
IBAN: NL71BNPA0227924525
BIC: BNPANL2A
KvK/CoC No. 09088623
BTW/VAT No. NL 8043.14.883.B01



Q: door RvA geaccrediteerde verrichting
R: AP04 erkende verrichting
S: AS SIKB erkende verrichting
V: VLAREL erkende verrichting

Dit certificaat mag uitsluitend in zijn geheel worden gereproduceerd.
Eurofins Analytico B.V. is ISO 14001: 2015 gecertificeerd door TÜV en erkend door het Vlaamse Gewest (OVAM en Dep. Omgeving), het Brusselse Gewest (BIM), het Waalse Gewest (DGRNE-OWD) en door de overheid van Luxemburg (MEV).





Analysecertificaat

Uw project/verslagnummer	200223	Certificaatnummer/Versie	2020026821/1
Uw projectnaam	Rhee	Startdatum	19-Feb-2020
Uw ordernummer		Rapportagedatum	21-Feb-2020/22:26
		Bijlage	A, B, C
Monsternemer	Jan Kemper	Pagina	2/2
Monstermatrix	Grond (AS3000)		

Analyse	Eenheid	1	2
S PCB 138	mg/kg ds	<0.0010	<0.0010
S PCB 153	mg/kg ds	<0.0010	<0.0010
S PCB 180	mg/kg ds	<0.0010	<0.0010
S PCB (som 7) (factor 0,7)	mg/kg ds	0.0049 ¹⁾	0.0049 ¹⁾
Polycyclische Aromatische Koolwaterstoffen, PAK			
S Naftaleen	mg/kg ds	<0.050	<0.050
S Fenanthreen	mg/kg ds	<0.050	<0.050
S Anthraceen	mg/kg ds	<0.050	<0.050
S Fluorantheen	mg/kg ds	<0.050	<0.050
S Benzo(a)anthraceen	mg/kg ds	<0.050	<0.050
S Chryseen	mg/kg ds	<0.050	<0.050
S Benzo(k)fluorantheen	mg/kg ds	<0.050	<0.050
S Benzo(a)pyreen	mg/kg ds	<0.050	<0.050
S Benzo(ghi)peryleen	mg/kg ds	<0.050	<0.050
S Indeno(123-cd)pyreen	mg/kg ds	<0.050	<0.050
S PAK VROM (10) (factor 0,7)	mg/kg ds	0.35 ¹⁾	0.35 ¹⁾

Nr.	Monsterschrijving	Datum monstername	Monster nr.
1	Mp. 1 t/m 6, 01: 0-50, 02: 0-50, 03: 0-50, 04: 0-50, 05: 0-50, 06: 0-50	19-Feb-2020	11212695
2	Mp. 1 en 2, 01: 50-100, 01: 100-150, 01: 150-200, 02: 50-100, 02: 100-150, 02: 1	19-Feb-2020	11212696

Eurofins Analytico B.V.

Gildeweg 42-46
3771 NB Barneveld
P.O. Box 459
3770 AL Barneveld NL

Tel. +31 (0)34 242 63 00
Fax +31 (0)34 242 63 99
E-mail info-env@eurofins.nl
Site www.eurofins.nl

BNP Paribas S.A. 227 9245 25
IBAN: NL71BNPA0227924525
BIC: BNPANL2A
KvK/CoC No. 09088623
BTW/VAT No. NL 8043.14.883.B01



Q: door RvA geaccrediteerde verrichting
R: AP04 erkende verrichting
S: AS SIKB erkende verrichting
V: VLAREL erkende verrichting

Dit certificaat mag uitsluitend in zijn geheel worden gereproduceerd.
Eurofins Analytico B.V. is ISO 14001: 2015 gecertificeerd door TÜV en erkend door het Vlaamse Gewest (OVAM en Dep. Omgeving), het Brusselse Gewest (BIM), het Waalse Gewest (DGRNE-OWD) en door de overheid van Luxemburg (MEV).





Bijlage (A) met deelmonsterinformatie behorende bij analysecertificaat 2020026821/1

Pagina 1/1

Monster nr.	Boornr	Omschrijving	Van	Tot	Barcode	Monstername ID/Monsteromsch.
11212695	01		0	50	0537684855	Mp. 1 t/m 6, 01: 0-50, 02: 0-50
11212695	02		0	50	0537685473	Mp. 1 t/m 6, 01: 0-50, 02: 0-50
11212695	03		0	50	0537685475	Mp. 1 t/m 6, 01: 0-50, 02: 0-50
11212695	04		0	50	0537685480	Mp. 1 t/m 6, 01: 0-50, 02: 0-50
11212695	05		0	50	0537685476	Mp. 1 t/m 6, 01: 0-50, 02: 0-50
11212695	06		0	50	0537685477	Mp. 1 t/m 6, 01: 0-50, 02: 0-50
11212696	01		50	100	0537684852	Mp. 1 en 2, 01: 50-100, 01: 100
11212696	01		100	150	0537684860	Mp. 1 en 2, 01: 50-100, 01: 100
11212696	01		150	200	0537684856	Mp. 1 en 2, 01: 50-100, 01: 100
11212696	02		50	100	0537685478	Mp. 1 en 2, 01: 50-100, 01: 100
11212696	02		100	150	0537685474	Mp. 1 en 2, 01: 50-100, 01: 100
11212696	02		150	200	0537685482	Mp. 1 en 2, 01: 50-100, 01: 100



Eurofins Analytico B.V.

Gildeweg 42-46
 3771 NB Barneveld
 P.O. Box 459
 3770 AL Barneveld NL
 Tel. +31 (0)34 242 63 00
 Fax +31 (0)34 242 63 99
 E-mail info-env@eurofins.nl
 Site www.eurofins.nl

BNP Paribas S.A. 227 9245 25
 IBAN: NL71BNPA0227924525
 BIC: BNPANL2A
 KvK/CoC No. 09088623
 BTW/VAT No. NL 8043.14.883.B01

Eurofins Analytico B.V. is ISO 14001: 2015 gecertificeerd door TÜV en erkend door het Vlaamse Gewest (OVAM en Dep. Omgeving), het Brusselse Gewest (BIM), het Waalse Gewest (DGRNE-OWD) en door de overheid van Luxemburg (MEV).

**Bijlage (B) met opmerkingen behorende bij analysecertificaat 2020026821/1**

Pagina 1/1

Opmerking 1)De toetswaarde van de som is gelijk aan de sommatie van $0,7 \cdot RG$ **Eurofins Analytico B.V.**

Gildeweg 42-46 Tel. +31 (0)34 242 63 00
3771 NB Barneveld Fax +31 (0)34 242 63 99
P.O. Box 459 E-mail info-env@eurofins.nl
3770 AL Barneveld NL Site www.eurofins.nl

BNP Paribas S.A. 227 9245 25
IBAN: NL71BNPA0227924525
BIC: BNPNL2A
KvK/CoC No. 09088623
BTW/VAT No. NL 8043.14.883.B01

Eurofins Analytico B.V. is ISO 14001: 2015 gecertificeerd door TÜV en erkend door het Vlaamse Gewest (OVAM en Dep. Omgeving), het Brusselse Gewest (BIM), het Waalse Gewest (DGRNE-OWD) en door de overheid van Luxemburg (MEV).



Bijlage (C) met methodeverwijzingen behorende bij analysecertificaat 2020026821/1

Pagina 1/1

Analyse	Methode	Techniek	Methode referentie
Voorbehandeling			
Cryogeen malen	W0106	Voorbehandeling	Cf. AS3000
Bodemkundige analyses			
Droge Stof	W0104	Gravimetrie	Cf. pb 3010-2 en gw. NEN-EN 15934
Organische stof (gloeiverlies)	W0109	Gravimetrie	Cf. pb 3010-3 en cf. NEN 5754
Korrelgrootte < 2 µm (lutum)	W0171	Sedimentatie	Cf. pb 3010-4 en gw. NEN 5753
Metalen			
Barium (Ba)	W0423	ICP-MS	Cf. pb 3010-5 en cf. NEN-EN-ISO 17294-2
Cadmium (Cd)	W0423	ICP-MS	Cf. pb 3010-5 en cf. NEN-EN-ISO 17294-2
Kobalt (Co)	W0423	ICP-MS	Cf. pb 3010-5 en cf. NEN-EN-ISO 17294-2
Koper (Cu)	W0423	ICP-MS	Cf. pb 3010-5 en cf. NEN-EN-ISO 17294-2
Kwik (Hg)	W0423	ICP-MS	Cf. pb 3010-5 en cf. NEN-EN-ISO 17294-2
Molybdeen (Mo)	W0423	ICP-MS	Cf. pb 3010-5 en cf. NEN-EN-ISO 17294-2
Nikkel (Ni)	W0423	ICP-MS	Cf. pb 3010-5 en cf. NEN-EN-ISO 17294-2
Lood (Pb)	W0423	ICP-MS	Cf. pb 3010-5 en cf. NEN-EN-ISO 17294-2
Zink (Zn)	W0423	ICP-MS	Cf. pb 3010-5 en cf. NEN-EN-ISO 17294-2
Minerale olie			
Minerale olie (C10-C40)	W0202	GC-FID	Cf. pb 3010-7 en gw. NEN-EN-ISO 16703
Polychloorbifenylen, PCB			
PCB (7)	W0271	GC-MS	Cf. pb 3010-8 en gw. NEN 6980
Polycyclische Aromatische Koolwaterstoffen, PAK			
PAK (10) (VROM)	W0271	GC-MS	Cf. pb. 3010-6 en gw. NEN-ISO 18287
PAK som AS3000/AP04	W0271	GC-MS	Cf. pb. 3010-6 en gw. NEN-ISO 18287

Nadere informatie over de toegepaste onderzoeksmethoden alsmede een classificatie van de meetonzekerheid staan vermeld in ons overzicht "Specificaties analysemethoden", versie juni 2019.





Eco Reest
T.a.v. Harmien Starre
Industrieweg 20
7921 JP ZUIDWOLDE

Analyscertificaat

Datum: 04-Mar-2020

Hierbij ontvangt u de resultaten van het navolgende laboratoriumonderzoek.

Certificaatnummer/Versie	2020032754/1
Uw project/verslagnummer	200223
Uw projectnaam	Rhee
Uw ordernummer	
Monster(s) ontvangen	27-Feb-2020

Dit certificaat mag uitsluitend in zijn geheel worden gereproduceerd.
De analyse resultaten hebben alleen betrekking op het beproefde object.

De grondmonsters worden tot 4 weken na datum ontvangst bewaard en watermonsters tot 2 weken na datum ontvangst. Zonder tegenbericht worden de monsters nadien afgevoerd.
Indien de monsters langer bewaard dienen te blijven verzoeken wij U dit exemplaar uiterlijk 1 werkdag voor afloop van de standaardbewaarperiode ondertekend aan ons te retourneren. Voor de kosten van het langer bewaren van monsters verwijzen wij naar de prijslijst.

Bewaren tot:

Datum:

Naam:

Handtekening:

Wij vertrouwen erop uw opdracht hiermee naar verwachting te hebben uitgevoerd, mocht U naar aanleiding van dit analyscertificaat nog vragen hebben verzoeken wij U contact op te nemen met de afdeling Verkoop en Advies.

Met vriendelijke groet,

Eurofins Analytico B.V.



Ing. A. Veldhuizen
Technical Manager

Eurofins Analytico B.V.

Gildeweg 42-46
3771 NB Barneveld
P.O. Box 459
3770 AL Barneveld NL

Tel. +31 (0)34 242 63 00
Fax +31 (0)34 242 63 99
E-mail info-env@eurofins.nl
Site www.eurofins.nl

BNP Paribas S.A. 227 9245 25
IBAN: NL71BNPA0227924525
BIC: BNPANL2A
KvK/CoC No. 09088623
BTW/VAT No. NL 8043.14.883.B01

Eurofins Analytico B.V. is ISO 14001: 2015 gecertificeerd door TÜV en erkend door het Vlaamse Gewest (OVAM en Dep. Omgeving), het Brusselse Gewest (BIM), het Waalse Gewest (DGRNE-OWD) en door de overheid van Luxemburg (MEV).

Analysecertificaat

Uw project/verslagnummer 200223
 Uw projectnaam Rhee
 Uw ordernummer

Certificaatnummer/Versie 2020032754/1
 Startdatum 02-Mar-2020
 Rapportagedatum 04-Mar-2020/14:52
 Bijlage A, B, C
 Pagina 1/2

Monsternemer Wiebe Rasman
 Monstermatrix Water (AS3000)

Analyse	Eenheid	1
Metalen		
S Barium (Ba)	µg/L	<20
S Cadmium (Cd)	µg/L	<0.20
S Kobalt (Co)	µg/L	<2.0
S Koper (Cu)	µg/L	5.4
S Kwik (Hg)	µg/L	<0.050
S Molybdeen (Mo)	µg/L	<2.0
S Nikkel (Ni)	µg/L	3.1
S Lood (Pb)	µg/L	<2.0
S Zink (Zn)	µg/L	48
Vluchtige Aromatische Koolwaterstoffen		
S Benzeen	µg/L	<0.20
S Toluene	µg/L	<0.20
S Ethylbenzeen	µg/L	<0.20
S o-Xyleen	µg/L	<0.10
S m, p-Xyleen	µg/L	<0.20
S Xylenen (som) factor 0,7	µg/L	0.21 ¹⁾
S BTEX (som)	µg/L	<0.90
S Naftaleen	µg/L	<0.020
S Styreen	µg/L	<0.20
Vluchtige organische halogeenkoolwaterstoffen		
S Dichloormethaan	µg/L	<0.20
S Trichloormethaan	µg/L	<0.20
S Tetrachloormethaan	µg/L	<0.10
S Trichlooretheen	µg/L	<0.20
S Tetrachlooretheen	µg/L	<0.10
S 1,1-Dichloorethaan	µg/L	<0.20
S 1,2-Dichloorethaan	µg/L	<0.20
S 1,1,1-Trichloorethaan	µg/L	<0.10
S 1,1,2-Trichloorethaan	µg/L	<0.10
S cis 1,2-Dichlooretheen	µg/L	<0.10

Nr. Monsteroomschrijving

1 Pb. 1, 1-1: 0-0

Datum monsternamen

27-Feb-2020

Monster nr.

11233096

Eurofins Analytico B.V.

Gildeweg 42-46
 3771 NB Barneveld
 P.O. Box 459
 3770 AL Barneveld NL
 Tel. +31 (0)34 242 63 00
 Fax +31 (0)34 242 63 99
 E-mail info-env@eurofins.nl
 Site www.eurofins.nl

BNP Paribas S.A. 227 9245 25
 IBAN: NL71BNPA0227924525
 BIC: BNPANL2A
 KvK/CoC No. 09088623
 BTW/VAT No. NL 8043.14.883.B01



Q: door RvA geaccrediteerde verrichting
 A: AP04 erkende verrichting
 S: AS SIKB erkende verrichting
 V: VLAREL erkende verrichting

Dit certificaat mag uitsluitend in zijn geheel worden gereproduceerd.
 Eurofins Analytico B.V. is ISO 14001: 2015 gecertificeerd door TÜV en erkend door het Vlaamse Gewest (OVAM en Dep. Omgeving), het Brusselse Gewest (BIM), het Waalse Gewest (DGRNE-OWD) en door de overheid van Luxemburg (MEV).



Analysecertificaat

Uw project/verslagnummer 200223
 Uw projectnaam Rhee
 Uw ordernummer

Certificaatnummer/Versie 2020032754/1
 Startdatum 02-Mar-2020
 Rapportagedatum 04-Mar-2020/14:52
 Bijlage A, B, C
 Pagina 2/2

Monsternemer Wiebe Rasman
 Monstermatrix Water (AS3000)

Analyse	Eenheid	1
S trans 1,2-Dichlooretheen	µg/L	<0.10
CKW (som)	µg/L	<1.6
S Tribroommethaan	µg/L	<0.20
S Vinylchloride	µg/L	<0.10
S 1,1-Dichlooretheen	µg/L	<0.10
S 1,2-Dichloorethenen (Som) factor 0,7	µg/L	0.14 ¹⁾
S 1,1-Dichloorpropaan	µg/L	<0.20
S 1,2-Dichloorpropaan	µg/L	<0.20
S 1,3-Dichloorpropaan	µg/L	<0.20
S Dichloorpropanen som factor 0.7	µg/L	0.42
Minerale olie		
Minerale olie (C10-C12)	µg/L	<10
Minerale olie (C12-C16)	µg/L	<10
Minerale olie (C16-C21)	µg/L	<10
Minerale olie (C21-C30)	µg/L	<15
Minerale olie (C30-C35)	µg/L	<10
Minerale olie (C35-C40)	µg/L	<10
S Minerale olie totaal (C10-C40)	µg/L	<50

Nr. Monsteroomschrijving

1 Pb. 1, 1-1: 0-0

Datum monstername

27-Feb-2020

Monster nr.

11233096

Eurofins Analytico B.V.

Gildeweg 42-46
 3771 NB Barneveld
 P.O. Box 459
 3770 AL Barneveld NL

Tel. +31 (0)34 242 63 00
 Fax +31 (0)34 242 63 99
 E-mail info-env@eurofins.nl
 Site www.eurofins.nl

BNP Paribas S.A. 227 9245 25
 IBAN: NL71BNPA0227924525
 BIC: BNPANL2A
 KvK/CoC No. 09088623
 BTW/VAT No. NL 8043.14.883.B01



Q: door RvA geaccrediteerde verrichting
 A: AP04 erkende verrichting
 S: AS SIKB erkende verrichting
 V: VLAREL erkende verrichting

Dit certificaat mag uitsluitend in zijn geheel worden gereproduceerd.
 Eurofins Analytico B.V. is ISO 14001: 2015 gecertificeerd door TÜV en erkend door het Vlaamse Gewest (OVAM en Dep. Omgeving), het Brusselse Gewest (BIM), het Waalse Gewest (DGRNE-OWD) en door de overheid van Luxemburg (MEV).





Bijlage (A) met deelmonsterinformatie behorende bij analysecertificaat 2020032754/1

Monster nr.	Boornr	Omschrijving	Van	Tot	Barcode	Monstername ID/Monsteromsch.
11233096	1		0	0	0680453886	Pb. 1, 1-1: 0-0
11233096	1		0	0	0680453909	Pb. 1, 1-1: 0-0
11233096	1		0	0	0800757220	Pb. 1, 1-1: 0-0



Eurofins Analytico B.V.

Gildeweg 42-46
 3771 NB Barneveld
 P.O. Box 459
 3770 AL Barneveld NL

Tel. +31 (0)34 242 63 00
 Fax +31 (0)34 242 63 99
 E-mail info-env@eurofins.nl
 Site www.eurofins.nl

BNP Paribas S.A. 227 9245 25
 IBAN: NL71BNPA0227924525
 BIC: BNPANL2A
 KvK/CoC No. 09088623
 BTW/VAT No. NL 8043.14.883.B01

Eurofins Analytico B.V. is ISO 14001: 2015 gecertificeerd door TÜV en erkend door het Vlaamse Gewest (OVAM en Dep. Omgeving), het Brusselse Gewest (BIM), het Waalse Gewest (DGRNE-OWD) en door de overheid van Luxemburg (MEV).

**Bijlage (B) met opmerkingen behorende bij analysecertificaat 2020032754/1**

Pagina 1/1

Opmerking 1)De toetswaarde van de som is gelijk aan de sommatie van $0,7 \cdot RG$ **Eurofins Analytico B.V.**

Gildeweg 42-46 Tel. +31 (0)34 242 63 00
3771 NB Barneveld Fax +31 (0)34 242 63 99
P.O. Box 459 E-mail info-env@eurofins.nl
3770 AL Barneveld NL Site www.eurofins.nl

BNP Paribas S.A. 227 9245 25
IBAN: NL71BNPA0227924525
BIC: BNPNL2A
KvK/CoC No. 09088623
BTW/VAT No. NL 8043.14.883.B01

Eurofins Analytico B.V. is ISO 14001: 2015 gecertificeerd door TÜV en erkend door het Vlaamse Gewest (OVAM en Dep. Omgeving), het Brusselse Gewest (BIM), het Waalse Gewest (DGRNE-OWD) en door de overheid van Luxemburg (MEV).

Bijlage (C) met methodeverwijzingen behorende bij analysecertificaat 2020032754/1

Pagina 1/1

Analyse	Methode	Techniek	Methode referentie
Metalen			
Barium (Ba)	W0421	ICP-MS	Cf. pb 3110-3 en cf. NEN-EN-ISO 17294-2
Cadmium (Cd)	W0421	ICP-MS	Cf. pb 3110-3 en cf. NEN-EN-ISO 17294-2
Kobalt (Co)	W0421	ICP-MS	Cf. pb 3110-3 en cf. NEN-EN-ISO 17294-2
Koper (Cu)	W0421	ICP-MS	Cf. pb 3110-3 en cf. NEN-EN-ISO 17294-2
Kwik (Hg)	W0421	ICP-MS	Cf. pb 3110-3 en cf. NEN-EN-ISO 17294-2
Molybdeen (Mo)	W0421	ICP-MS	Cf. pb 3110-3 en cf. NEN-EN-ISO 17294-2
Nikkel (Ni)	W0421	ICP-MS	Cf. pb 3110-3 en cf. NEN-EN-ISO 17294-2
Lood (Pb)	W0421	ICP-MS	Cf. pb 3110-3 en cf. NEN-EN-ISO 17294-2
Zink (Zn)	W0421	ICP-MS	Cf. pb 3110-3 en cf. NEN-EN-ISO 17294-2
Vluchtige Aromatische Koolwaterstoffen			
Xylenen som AS3000	W0254	HS-GC-MS	Cf. pb 3130-1
Aromaten (BTEXN)	W0254	HS-GC-MS	Cf. pb 3130-1
Styreen	W0254	HS-GC-MS	Cf. pb 3130-1
Vluchtige organische halogeenkoolwaterstoffen			
VOCl (11)	W0254	HS-GC-MS	Cf. pb 3130-1
Tribroommethaan (Bromoform)	W0254	HS-GC-MS	Cf. pb 3130-1
Vinylchloride	W0254	HS-GC-MS	Cf. pb 3130-1
1,1-Dichlooretheen	W0254	HS-GC-MS	Cf. pb 3130-1
DiClEtheen som AS3000	W0254	HS-GC-MS	Cf. pb 3130-1
1,1-Dichloorpropaan	W0254	HS-GC-MS	Cf. pb 3130-1
1,2-Dichloorpropaan	W0254	HS-GC-MS	Cf. pb 3130-1
1,3-Dichloorpropaan	W0254	HS-GC-MS	Cf. pb 3130-1
DiChlprop. som AS3000	W0254	HS-GC-MS	Cf. pb 3130-1
Minerale olie			
Minerale olie (C10-C40)	W0215	GC-FID	Cf. pb 3110-5

Nadere informatie over de toegepaste onderzoeksmethoden alsmede een classificatie van de meetonzekerheid staan vermeld in ons overzicht "Specificaties analysemethoden", versie juni 2019.

BIJLAGE 5

Behoort bij rapport:
Asserstraat 202 te Rhee
Project 200223

Analyse	Eenheid	Mp. 1 t/m 6 0.0-0.5	GSSD	Mp. 1 en 2 0.5-2.0	GSSD
Diepte (m-mv)					
Bodemtype correctie					
Organische stof		5.20		0.700	
Korrelgrootte < 2 µm (Lutum)		3.30		3.20	
Voorbehandeling					
Cryogeen malen AS3000		Uitgevoerd		Uitgevoerd	
Bodemkundige analyses					
Droge stof	% (m/m)	77.9	77.90	83.8	83.80
Organische stof	% (m/m) ds	5.2	5.200	<0.7	0.4900
Gloeirest	% (m/m) ds	95		99	
Korrelgrootte < 2 µm (Lutum)	% (m/m) ds	3.3	3.300	3.2	3.200
Metalen					
Barium (Ba)	mg/kg ds	<20	46.67	<20	47.17
Cadmium (Cd)	mg/kg ds	<0.20	0.2065	<0.20	0.2366
Kobalt (Co)	mg/kg ds	<3.0	6.464	<3.0	6.526
Koper (Cu)	mg/kg ds	<5.0	6.269	<5.0	6.954
Kwik (Hg)	mg/kg ds	<0.050	0.0480	<0.050	0.0493
Molybdeen (Mo)	mg/kg ds	<1.5	1.050	<1.5	1.050
Nikkel (Ni)	mg/kg ds	<4.0	7.368	<4.0	7.424
Lood (Pb)	mg/kg ds	16	23.25	<10	10.78
Zink (Zn)	mg/kg ds	<20	28.95	<20	31.31
Minerale olie					
Minerale olie (C10-C12)	mg/kg ds	<3.0	4.038	<3.0	10.5
Minerale olie (C12-C16)	mg/kg ds	<5.0	6.731	<5.0	17.5
Minerale olie (C16-C21)	mg/kg ds	<5.0	6.731	<5.0	17.5
Minerale olie (C21-C30)	mg/kg ds	<11	14.81	<11	38.5
Minerale olie (C30-C35)	mg/kg ds	8.3	15.96	<5.0	17.5
Minerale olie (C35-C40)	mg/kg ds	<6.0	8.077	<6.0	21
Minerale olie totaal (C10-C40)	mg/kg ds	<35	47.12	<35	122.5
Polychloorbifenylen, PCB					
PCB 28	mg/kg ds	<0.0010	0.0013	<0.0010	0.0035
PCB 52	mg/kg ds	<0.0010	0.0013	<0.0010	0.0035
PCB 101	mg/kg ds	<0.0010	0.0013	<0.0010	0.0035
PCB 118	mg/kg ds	<0.0010	0.0013	<0.0010	0.0035
PCB 138	mg/kg ds	<0.0010	0.0013	<0.0010	0.0035
PCB 153	mg/kg ds	<0.0010	0.0013	<0.0010	0.0035
PCB 180	mg/kg ds	<0.0010	0.0013	<0.0010	0.0035
PCB (som 7) (factor 0,7)	mg/kg ds	0.0049	0.0094	0.0049	0.0245
Polycyclische Aromatische Koolwaterstoffen, PAK					
Naftaleen	mg/kg ds	<0.050	0.0350	<0.050	0.0350
Fenanthreen	mg/kg ds	<0.050	0.0350	<0.050	0.0350
Anthraceen	mg/kg ds	<0.050	0.0350	<0.050	0.0350
Fluorantheen	mg/kg ds	<0.050	0.0350	<0.050	0.0350
Benzo(a)anthraceen	mg/kg ds	<0.050	0.0350	<0.050	0.0350
Chryseen	mg/kg ds	<0.050	0.0350	<0.050	0.0350
Benzo(k)fluorantheen	mg/kg ds	<0.050	0.0350	<0.050	0.0350
Benzo(a)pyreen	mg/kg ds	<0.050	0.0350	<0.050	0.0350
Benzo(ghi)peryleen	mg/kg ds	<0.050	0.0350	<0.050	0.0350
Indeno(123-cd)pyreen	mg/kg ds	<0.050	0.0350	<0.050	0.0350
PAK VROM (10) (factor 0,7)	mg/kg ds	0.35	0.3500	0.35	0.3500

Legenda

Monster	Analytico-nr	Eindoordeel
Mp. 1 t/m 6, 01: 0-50, 02: 0-50, 03: 0-50, 04: 0-50, 05: 0-50, 06: 0-50	11212695	Voldoet aan
		Achtergrondwaarde
Mp. 1 en 2, 01: 50-100, 01: 100-150, 01: 150-200, 02: 50-100, 02: 100-150, 02: 150-200	11212696	Voldoet aan
		Achtergrondwaarde

GSSDgestandaardiseerde waarde

- niet getoetst
- kleiner dan of gelijk aan de achtergrondwaarde
- * groter dan achtergrondwaarde
- *** groter dan interventiewaarde

Deze toetsing is met behulp van BoToVa uitgevoerd.

Zie voor info: <http://www.rwsleefomgeving.nl/onderwerpen/bodem-ondergrond/bbk/instrumenten/botova/>

Analyse	Eenheid	Pb. 1	GSSD
Diepte (m-mv)		1.5-2.5	
Metalen			
Barium (Ba)	µg/L	<20	14
Cadmium (Cd)	µg/L	<0.20	0.1400
Kobalt (Co)	µg/L	<2.0	1.400
Koper (Cu)	µg/L	5.4	5.400
Kwik (Hg)	µg/L	<0.0500	0.0350
Molybdeen (Mo)	µg/L	<2.0	1.400
Nikkel (Ni)	µg/L	3.1	3.100
Lood (Pb)	µg/L	<2.0	1.400
Zink (Zn)	µg/L	48	48
Vluchtige Aromatische Koolwaterstoffen			
Benzeen	µg/L	<0.20	0.1400
Tolueen	µg/L	<0.20	0.1400
Ethylbenzeen	µg/L	<0.20	0.1400
o-Xyleen	µg/L	<0.10	0.0700
m,p-Xyleen	µg/L	<0.20	0.1400
Xylenen (som) factor 0,7	µg/L	0.21	0.2100
BTEX (som)	µg/L	<0.90	
Naftaleen	µg/L	<0.0200	0.0140
Styreen	µg/L	<0.20	0.1400
Vluchtige organische halogeenkoolwaterstoffen			
Dichloormethaan	µg/L	<0.20	0.1400
Trichloormethaan	µg/L	<0.20	0.1400
Tetrachloormethaan	µg/L	<0.10	0.0700
Trichlooretheen	µg/L	<0.20	0.1400
Tetrachlooretheen	µg/L	<0.10	0.0700
1,1-Dichloorethaan	µg/L	<0.20	0.1400
1,2-Dichloorethaan	µg/L	<0.20	0.1400
1,1,1-Trichloorethaan	µg/L	<0.10	0.0700
1,1,2-Trichloorethaan	µg/L	<0.10	0.0700
cis 1,2-Dichlooretheen	µg/L	<0.10	0.0700
trans 1,2-Dichlooretheen	µg/L	<0.10	0.0700
CKW (som)	µg/L	<1.6	
Tribroommethaan	µg/L	<0.20	0.1400
Vinylchloride	µg/L	<0.10	0.0700
1,1-Dichlooretheen	µg/L	<0.10	0.0700
1,2-Dichloorethenen (Som) factor 0,7	µg/L	0.14	0.1400
1,1-Dichloorpropan	µg/L	<0.20	0.1400
1,2-Dichloorpropan	µg/L	<0.20	0.1400
1,3-Dichloorpropan	µg/L	<0.20	0.1400
Dichloorpropanen som factor 0.7	µg/L	0.42	0.4200
Minerale olie			
Minerale olie (C10-C12)	µg/L	<10	7
Minerale olie (C12-C16)	µg/L	<10	7
Minerale olie (C16-C21)	µg/L	<10	7
Minerale olie (C21-C30)	µg/L	<15	10.5
Minerale olie (C30-C35)	µg/L	<10	7
Minerale olie (C35-C40)	µg/L	<10	7
Minerale olie totaal (C10-C40)	µg/L	<50	35

Legenda

Monster Analytico-nrEindoordeel
Pb. 1, 1-1: 0-011233096 Voldoet aan Streefwaarde

GSSDgestandaardiseerde waarde

- niet getoetst
- kleiner dan of gelijk aan de achtergrondwaarde
- * groter dan achtergrondwaarde
- *** groter dan interventiewaarde

Deze toetsing is met behulp van BoToVa uitgevoerd.

Zie voor info: <http://www.rwsleefomgeving.nl/onderwerpen/bodem-ondergrond/bbk/instrumenten/botova/>

Toetsing BoToVa Grond

Analyse	Eenheid	RG	AW	T	I
Metalen					
Barium (Ba)	mg/kg ds	20	190	555	920
Cadmium (Cd)	mg/kg ds	0,2	0,6	6,8	13
Kobalt (Co)	mg/kg ds	3	15	103	190
Koper (Cu)	mg/kg ds	5	40	115	190
Kwik (Hg)	mg/kg ds	0,05	0,15	18,1	36
Molybdeen (Mo)	mg/kg ds	1,5	1,5	95,8	190
Nikkel (Ni)	mg/kg ds	4	35	67,5	100
Lood (Pb)	mg/kg ds	10	50	290	530
Zink (Zn)	mg/kg ds	20	140	430	720
Minerale olie					
Minerale olie totaal (C10-C40)	mg/kg ds	35	190	2600	5000
Polychloorbifenylen, PCB					
PCB (som 7) (factor 0,7)	mg/kg ds	0,007	0,02	0,51	1
PAK					
PAK VROM (10) (factor 0,7)	mg/kg ds	0,35	1,5	20,8	40

Toetsing BoToVa Grondwater

Analyse	Eenheid	RG	S	T	I
Metalen					
Barium (Ba)	µg/L	20	50	338	625
Cadmium (Cd)	µg/L	0,2	0,4	3,2	6
Kobalt (Co)	µg/L	2	20	60	100
Koper (Cu)	µg/L	2	15	45	75
Kwik (Hg)	µg/L	0,05	0,05	0,175	0,3
Molybdeen (Mo)	µg/L	2	5	153	300
Nikkel (Ni)	µg/L	3	15	45	75
Lood (Pb)	µg/L	2	15	45	75
Zink (Zn)	µg/L	10	65	433	800
Vluchtige Aromatische Koolwaterstoffen					
Benzeen	µg/L	0,2	0,2	15,1	30
Tolueen	µg/L	0,2	7	504	1000
Ethylbenzeen	µg/L	0,2	4	77	150
Xylenen (som) factor 0,7	µg/L	0,2	0,2	35,1	70
Naftaleen	µg/L	0,02	0,01	35	70
Styreen	µg/L	0,2	6	153	300
Vluchtige organische halogeenkoolwaterstoffen					
Dichloormethaan	µg/L	0,2	0,01	500	1000
Trichloormethaan	µg/L	0,2	6	203	400
Tetrachloormethaan	µg/L	0,1	0,01	5	10
Trichlooretheen	µg/L	0,1	24	262	500
Tetrachlooretheen	µg/L	0,1	0,01	20	40
1,1-Dichloorethaan	µg/L	0,2	7	454	900
1,2-Dichloorethaan	µg/L	0,2	7	204	400
1,1,1-Trichloorethaan	µg/L	0,1	0,01	150	300
1,1,2-Trichloorethaan	µg/L	0,1	0,01	65	130
Tribroommethaan	µg/L				630
Vinylchloride	µg/L	0,2	0,01	2,5	5
1,1-Dichlooretheen	µg/L	0,1	0,01	5	10
1,2-Dichloorethenen (Som) factor 0,7	µg/L	0,1	0,01	10	20
Dichloorpropanen som factor 0,7	µg/L	0,6	0,8	40,4	80
Minerale olie					
Minerale olie totaal (C10-C40)	µg/L	50	50	325	600

BIJLAGE 6

Behoort bij rapport:
Asserstraat 202 te Rhee
Project 200223



De Stichting Raad voor Accreditatie,
bij wet aangewezen als de nationale accreditatie-instansie voor Nederland,
verklaart hierbij accreditatie te hebben verleend aan:

Eurofins Analytico B.V.

Barneveld

De instelling heeft aangetoond in staat te zijn op technisch bekwame wijze valide resultaten te leveren en te werken volgens een managementsysteem.

Deze accreditatie is gebaseerd op een beoordeling tegen de vereisten zoals vastgelegd in NEN-EN-ISO/IEC 17025:2005.

De accreditatie is van toepassing op de activiteiten zoals gespecificeerd in de gewaarmerkte bijlage die is voorzien van het registratienummer.

De accreditatie is van kracht, onder voorwaarde dat de instelling blijft voldoen aan de vereisten.

De accreditatie voor registratienummer:

L 010

is verleend op 23 februari 2017

Deze verklaring is geldig tot

1 april 2021

De accreditatie is voor het eerst verleend op

15 maart 1989

De Algemeen Directeur

Ir. J.C. van der Poel

MILIEU ADVIESBUREAU

Eco Reest

Advies vanuit een groen hart

