



Ecologische Quickscan
Zeijerweg 9a
Ter Aard

Ecologische Quicksan Zeijerweg 9a Ter Aard

E.J. Ruiter

1



Alcedo Natuurprojecten heeft dit rapport opgesteld in opdracht van AgriPlaza Bouwadvies. Daarmee is dit rapport eigendom van bovengenoemde opdrachtgever. Niets uit deze rapportage mag worden vermenigvuldigd en/of openbaar gemaakt door middel van druk, microfilm, fotokopie, of welke andere wijze dan ook zonder voorafgaande schriftelijke toestemming van de opdrachtgever en Alcedo Natuurprojecten. Het is ook niet toegestaan dit rapport zonder toestemming te gebruiken voor enig ander werk dan waarvoor dit product is ontwikkeld. Alcedo Natuurprojecten is niet aansprakelijk voor gevolgschade of schade welke voortvloeit uit toepassingen van resultaten van werkzaamheden of andere gegevens verkregen van Alcedo Natuurprojecten; opdrachtgever vrijwaart Alcedo Natuurprojecten van aanspraken van derden in verband met deze toepassing.

Colofon

Ecologische Quickscan

Zeijerweg 9a

9487 TA, Ter Aard

Auteur:	Evert Ruiter
Opdrachtgever:	AgriPlaza Bouwadvies Industrieweg 4F 9482 TT Tynaarlo
Contactpersoon:	ing. J. Akkerman
Opdrachtnemer:	Alcedo Natuurprojecten Cornelis Houtmanstraat 10 8023 EA Zwolle
Contactpersoon:	Evert Ruiter, info@alcedo-natuurprojecten.nl
Uitvoer onderzoek:	Gijs Bouwmeester
Projectcode:	2019 - 059
Rapportcode:	2019 - 026
Datum:	18 november 2019
Status:	Definitief

Te citeren als: *Ruiter E.J. 2019. Ecologische Quickscan Zeijerweg 9a Ter Aard. Alcedo Natuurprojecten rapport 2019-059. In opdracht van: AgriPlaza Bouwadvies*

Inhoud

1. Inleiding	4
1.1. Aanleiding	4
1.2. Doel	4
1.3. Leeswijzer	5
2. Onderzoeksmethode	6
2.1. Algemene opzet en werkwijze	6
2.2. Bronnenonderzoek	6
2.3. Oriënterend terreinbezoek	6
2.4. Gebruikte onderzoeksinstrumenten	6
2.5. Volledigheid van het onderzoek	7
2.6. Verantwoording	7
3. Wettelijk kader	8
3.1. Algemeen	8
3.2. Doelstelling van de Wnb	8
3.3. Welke soorten worden beschermd	8
3.4. Zorgplicht	8
3.5. De verbodsbepalingen	8
3.6. Beschermingsregimes	9
3.7. Natuur Netwerk Nederland	10
3.8. Natura 2000	12
4. Beschrijving locatie en ingreep	14
4.1. Beschrijving locatie	14
4.2. Beschrijving ingreep	15
5. Resultaten	16
5.1. Veldbezoek	16
5.2. Flora	16
5.3. Grondgebonden zoogdieren	16
5.4. Vleermuizen	16
5.5. Vogels	17
5.6. Amfibieën, reptielen en vissen	17
5.7. Dagvlinders, libellen en overige ongewervelden	17
6. Toetsing aan de Wnb	18
7. Conclusies en aanbevelingen	20
8. Bronvermeldingen	21
9. Fotobijlage	22

1. Inleiding

1.1. Aanleiding en vraag

Aan de Zeijerweg 9A te Ter Aard is men voornemens een aantal agrarische gebouwen te slopen en ter plaatse nieuwbouw te plegen. Hierbij zal ook een bestaande veldkavel bouwrijp worden gemaakt. In de huidige staat kunnen de bestaande gebouwen huisvesting of foerageergelegenheid bieden aan middels de Wet Natuurbescherming (Wnb) beschermde diersoorten. Onderzoek zal moeten uitwijzen of dit ook daadwerkelijk het geval is. Daartoe is in eerste instantie het uitvoeren van een ecologische quickscan binnen de kaders van de Wnb noodzakelijk. De resultaten van de quickscan zijn bepalend voor eventueel vervolgonderzoek. Op verzoek van de initiatiefnemers en via bemiddeling van AgriPlaza uit Tynaarlo is daarom een ecologische quickscan uitgevoerd. Deze ecologische quickscan is uitgevoerd door Alcedo Natuurprojecten uit Zwolle. De resultaten hiervan worden gepresenteerd in deze rapportage en zijn bepalend voor eventueel vervolgonderzoek op basis van het vleermuisprotocol 2017 en/of kennisdocumenten.

De ecologische quickscan is uitgevoerd op basis van de vraag: *wat is het effect van de voorgenomen ingreep op de aanwezig flora en fauna?*

4

1.2. Doel

Het doel van het onderzoek, de ecologische quickscan, is het controleren en onderzoeken van de locatie op de aanwezigheid van middels de Wnb beschermde diersoorten en het uitbrengen van advies ten aanzien van eventuele vervolgstappen.

Het uitgevoerde onderzoek is samen te vatten in zes vragen:

1. Welke beschermde soorten, zoals genoemd in de Wnb zijn op de locatie aanwezig?
2. Wat zijn de effecten van de voorgenomen plannen op deze beschermde soorten?
3. Worden bij uitvoer van de voorgenomen plannen verbodsbepalingen van de Wnb overtreden?
4. Welke mogelijkheden zijn er om negatieve effecten op de beschermde soorten te minimaliseren of te voorkomen?
5. Is vervolgonderzoek noodzakelijk?
6. Is het noodzakelijk om voor de voorgenomen plannen een ontheffing van de Wnb aan te vragen bij de provinciale overheid.

1.3. Leeswijzer

In dit hoofdstuk is beschreven hoe dit onderzoek, het uitvoeren van ecologisch onderzoek in het kader van soort- en gebiedsbescherming, tot stand is gekomen en werd de doelstelling vertaald naar onderzoeksvragen. In hoofdstuk 2 wordt de onderzoeksmethodiek besproken. In hoofdstuk 3 wordt het wettelijk kader uiteengezet. In hoofdstuk 4 volgt een algemene beschrijving van de onderzochte locatie en de voorgenomen ingrepen. In hoofdstuk 5 volgt de synthese van de resultaten en wordt een effectentoetsing uitgevoerd op beschermde soorten in het kader van de WNB. In hoofdstuk 6 volgt een effectentoetsing op de gebiedsbescherming Wnb. In hoofdstuk 7 volgen de conclusies en aanbevelingen met eventuele mitigerende maatregelen en wordt de eventuele noodzaak aangegeven tot vervolgonderzoek. Hierna volgen de geraadpleegde bronnen en bijlagen met een foto impressie van de onderzochte locatie.

2. Onderzoeksmethodiek

2.1. Algemene opzet en werkwijze

Dit onderzoek betreft een quickscan. Op basis van een grondig onderzoek op locatie is een inschatting is gemaakt van de (potentiële) aanwezigheid van en mogelijke nadelige effecten op beschermde diersoorten. Deze inschatting is gemaakt op basis van parate kennis van soorten en expert judgement. Vervolgens is een inschatting gemaakt van te verwachten negatieve effecten op de (potentieel) aanwezige beschermde soorten. De mogelijk negatieve effecten zijn getoetst aan de Wnb.

2.2. Bronnenonderzoek

Het bronnenonderzoek gaat uit van bestaande en beschikbare gegevens. Voor een actueel overzicht van beschermde soorten die in de regio voorkomen zijn verspreidingsgegevens van internetmedia en diverse verspreidingsatlassen van relevante soortgroepen en (jaar)verslagen van Particuliere Gegevensbeherende Organisaties (PGO's) geraadpleegd (zie geraadpleegde bronnen).

2.3. Oriënterend terreinbezoek

De locatie is op 28 oktober 2019 bezocht. Het bezoek vond overdag plaats onder goede weercondities. Tijdens dit bezoek is op basis van de opdrachtgever aangeleverde gegevens zoveel mogelijk concrete informatie te verzameld met betrekking tot de aan- of afwezigheid van beschermde soorten, o.a. via zicht- en gehoorwaarnemingen, sporenonderzoek, nesten, holen, uitwerpselen, enzovoorts. Ook is de wijde omgeving van het plangebied bekeken en een inschatting gemaakt van hoe dieren de locatie en het omliggende terrein kunnen gebruiken als plaats om te foerageren, er langs te trekken, er te rusten of het anderszins te benutten.

2.4. Gebruikte onderzoeksinstrumenten

Bij dit onderzoek zijn de volgende instrumenten gebruikt:

- verrekijker;
- digitale fotocamera;
- ObsMapp voor het invoeren van waarnemingen.

2.5. Volledigheid van het onderzoek

Gedurende het veldonderzoek wordt een inschatting van een gebied gemaakt, maar met een dergelijk veldonderzoek is het nooit zeker dat alle aanwezige soorten ook daadwerkelijk waargenomen (kunnen) worden. Een ervaren veldbioloog kan wel een goede inschatting maken van de kans dat beschermde soorten een plangebied benutten. Dit gebeurt aan de hand van kennis over de ecologie van beschermde soorten en hun habitatvoorkeur en aan de hand van uitgebreide gebiedskennis van de onderzoeker. Op basis van het veldbezoek, bronnenonderzoek en eventueel overleg met de eigenaar kan men er van uitgaan dat er een goede inschatting is gemaakt van het voorkomen van beschermde soorten.

2.6. Verantwoording

Het veldwerk is uitgevoerd door Gijs Bouwmeester. De rapportage is geschreven door Evert Ruiter. Beide van Alcedo Natuurprojecten uit Zwolle. Vanuit de opdrachtgever werd het project begeleid door Jeffrey Akkerman van AgriPlaza Bouwadvies. Alle in het rapport gebruikte foto's zijn gemaakt door Gijs Bouwmeester, tenzij anders vermeld.

3. Wettelijk kader

3.1. Algemeen

De bescherming van planten- en diersoorten is in Nederland geregeld in de Wet natuurbescherming (verder te noemen Wnb). Deze wet is op 1 januari 2017 in werking getreden en beschermt ruim 900 soorten in Nederland in het wild voorkomende planten- en diersoorten. Deze wet vervangt de Flora- en faunawet, de Natuurbeschermingswet en de Boswet.

3.2. Doelstelling van de Wnb

- het beschermen en ontwikkelen van de natuur;
- het behouden en herstellen van biologische diversiteit;
- het doelmatig beheren, gebruiken en ontwikkelen van de natuur en het verzekeren van een samenhangend beleid gericht op het behoud en beheer van waardevolle landschappen.

De Wet natuurbescherming benoemt niet welke concrete activiteiten wel of niet zijn toegestaan. Het uitgangspunt van de wet is dat geen schade mag worden gedaan aan beschermde dieren of planten. Dit betekent in de praktijk dat het gaat om het effect van uw activiteiten op beschermde soorten. Heel vaak gaan activiteiten en werkzaamheden en de bescherming van soorten prima samen. Als u uw werk zo kunt inrichten dat u geen schade toebrengt aan beschermde soorten, dan hoeft u vooraf niets te regelen. Soms is het echter onvermijdelijk dat schade ontstaat aan beschermde dieren of planten. In die situaties is het nodig dat u vooraf bekijkt of hiervoor een vrijstelling geldt, of dat een ontheffing moet worden aangevraagd ('nee-tenzij'-beginsel).

8

3.3. Welke soorten worden beschermd?

De Wnb kent drie categorieën van beschermde soorten:

- Alle van nature in Nederland in het wild levende vogels volgens het beschermingsregime van de Vogelrichtlijn;
- Soorten beschermd op grond van de Habitatrichtlijn, het Verdrag van Bern en het Verdrag van Bonn;
- Andere soorten waaronder soorten vallen die vanuit nationaal oogpunt bescherming behoeven.

3.4. Zorgplicht

In de Wnb is ook een zorgplicht vastgelegd. Deze plicht geldt te allen tijde en houdt in dat nadelige gevolgen voor flora en fauna zoveel mogelijk moeten worden voorkomen. Deze plicht geldt voor iedereen en voor alle planten en dieren, beschermd of niet. De Memorie van Toelichting zegt het zo: “De zorgplicht houdt in dat een ieder voldoende zorg in acht moet nemen voor de in het wild levende dieren en planten, alsmede voor hun directe leefomgeving. Overtreding van de zorgplicht is niet strafbaar gesteld; de zorgplicht kan wel door toepassing van bestuursdwang worden gehandhaafd”.

3.5. De verbodsbepalingen

Beschermingsregimes		
Vogelrichtlijn § 3.1 Wnb	Habitatrichtlijn § 3.2 Wnb	Andere soorten § 3.3 Wnb
<p>Artikel 3.1 lid 1</p> <p><i>Het is verboden in het wild levende vogels opzettelijk te doden of te vangen.</i></p>	<p>Artikel 3.5 lid 1</p> <p><i>Het is verboden soorten in hun natuurlijke verspreidingsgebied opzettelijk te doden of te vangen.</i></p>	<p>Artikel 3.10 lid 12</p> <p><i>Het is verboden soorten opzettelijk te doden of te vangen.</i></p>
<p>Artikel 3.1 lid 2</p> <p><i>Het is verboden opzettelijk nesten, rustplaatsen en eieren van vogels te vernielen of te beschadigen, of nesten van vogels weg te nemen.</i></p>	<p>Artikel 3.5 lid 4</p> <p><i>Het is verboden de voortplantingsplaatsen of rustplaatsen van dieren te beschadigen of te vernielen.</i></p>	<p>Artikel 3.10 lid 1b</p> <p><i>Het is verboden de vaste voortplantingsplaatsen of rustplaatsen van dieren opzettelijk te beschadigen of te vernielen.</i></p>
<p>Artikel 3.1 lid 3</p> <p><i>Het is verboden eieren te rapen en deze onder zich te hebben.</i></p>	<p>Artikel 3.5 lid 3</p> <p><i>Het is verboden om eieren van dieren in de natuur opzettelijk te vernielen of te rapen.</i></p>	Niet van toepassing
<p>Artikel 3.1 lid 4 en lid 5</p> <p><i>Het is verboden vogels opzettelijk te verstoren, tenzij de verstoring niet van wezenlijke invloed is op de staat van instandhouding van de desbetreffende vogelsoort.</i></p>	<p>Artikel 3.5 lid 2</p> <p><i>Het is verboden om dieren opzettelijk te verstoren.</i></p>	Niet van toepassing
Niet van toepassing	<p>Artikel 3.5 lid 5</p> <p><i>Het is verboden planten in hun natuurlijke verspreidingsgebied opzettelijk te plukken en te verzamelen, af te snijden, te ontwortelen of te vernielen.</i></p>	<p>Artikel 3.10 lid 1c</p> <p><i>Het is verboden planten in hun natuurlijke verspreidingsgebied opzettelijk te plukken en te verzamelen, af te snijden, te ontwortelen of te vernielen.</i></p>

Tabel 1. Overzicht bepalingen

3.6. Beschermingsregimes

De Wet natuurbescherming kent een apart beschermingsregime voor soorten van de Vogelrichtlijn en een apart beschermingsregime voor soorten van de Habitatrichtlijn, het Verdrag van Bern en het Verdrag van Bonn en een apart beschermingsregime voor andere soorten, die vanuit nationaal oogpunt beschermd worden. Elk van deze beschermingsregimes kent zijn eigen verbodsbepalingen en vereisten voor vrijstelling of ontheffing van de verboden. Alle vogels, in totaal ruim 700 soorten, zijn (beschermd). Daarnaast worden ongeveer 230 overige Europese en nationale soorten (flora, fauna en avifauna) beschermd. Om af te mogen wijken van de verbodsbepalingen via een ontheffing of vrijstelling moet aan drie criteria zijn voldaan:

- Er mag alleen van de verbodsbepaling afgeweken worden als er geen andere bevredigende oplossing voor de handeling mogelijk is.
- Er moet tegenover een afwijking van het verbod een in de wet genoemd belang staan. De wet geeft voor de verschillende beschermingsregimes aan wat die belangen zijn zoals volksgezondheid of openbare veiligheid.
- De ingreep mag geen afbreuk doen aan de staat van instandhouding van de soort.

Als aan deze drie vereisten voldaan is, kan een ontheffing worden verleend. Voor een aantal handelingen zijn bovendien vrijstellingen mogelijk, bijvoorbeeld in de vorm van een provinciale verordening of een gedragscode.

3.7. Natuurnetwerk Nederland (NNN)

Het Natuurnetwerk Nederland, oftewel NNN (voorheen Ecologische Hoofdstructuur, EHS), is een netwerk van natuurgebieden waarin de natuur (planten en dieren) voorrang heeft en derhalve wordt beschermd. Daarmee wordt voorkomen dat natuurgebieden geïsoleerd komen te liggen en dieren en planten uitsterven en dat de natuurgebieden zo hun waarde verliezen. De NNN kan worden gezien als de ruggengraat van de Nederlandse natuur en het is derhalve van belang dit netwerk te bespreken in het kader van natuurbescherming. Het NNN moet uiteindelijk samen met de natuurgebieden in andere Europese landen het aaneengesloten pan-Europees Ecologisch Netwerk (PEEN) vormen.

Sinds 1990 zijn de provincies en het Rijk druk doende met de aanleg van verbindingzones tussen verschillende natuurgebieden om zo een duurzaam, samenhangend netwerk van gebieden te creëren. De NNN heeft als doel van bestaande en nieuwe natuur een goed werkend netwerk te maken. Het behoud, herstel en de ontwikkeling van de wezenlijke kenmerken en waarden van het NNN is hierbij het uitgangspunt. Net als bij de Wnb geldt hier het 'nee-tenzij'-beginsel. Dit is 1 oktober 2012 vastgelegd in het Besluit Algemene Regelingen Ruimtelijke Ordening (BARRO). Dit betekent dat er geen activiteiten plaats mogen vinden waardoor de **wezenlijke kenmerken en waarden van het NNN** in het geding komen, tenzij er sprake is van een groot openbaar belang, tenzij er geen reële alternatieven zijn of tenzij negatieve effecten zo veel mogelijk beperkt worden en de overblijvende effecten worden gecompenseerd.

Rijk en provincies hebben in 2011 met elkaar afgesproken dat natuurbeheer meer een regionale verantwoordelijkheid wordt. Dat is vastgelegd in het Natuurakkoord. Als gebiedsregisseurs van het landelijke gebied zetten de provincies zich in voor een versterking van de natuur. Zij dienen de begrenzing van het NNN vast te leggen in een provinciale verordening, waar ook de regels omtrent de inhoud van en de toelichting bij bestemmingsplannen in het belang van de realisatie, bescherming, instandhouding en verdere ontwikkeling van de beoogde natuurkwaliteit van het NNN worden beschreven. De provincies dienen hierbij ook de wezenlijke kenmerken en waarden van het NNN vast te leggen. Dit zijn de huidige en potentiële waarden, gebaseerd op de natuurdoelen van het desbetreffende gebied. Per perceel worden deze doelen vaak in natuurdoeltypen en/of beheertypen vastgelegd.

Bij een aanvraag voor een ecologische Quicksan en/of flora- en fauna-onderzoek gaat Alcedo Natuurprojecten dus ook altijd na of het plangebied binnen de begrenzingen van het NNN ligt en wat de effecten van de voorgenomen ingreep/activiteit zullen zijn.

De onderzochte locatie ligt op meer dan 3 kilometer afstand van de dichtstbijzijnde grens van het NNN.

3.8. Natura 2000

Bij een aanvraag voor een ecologische quickscan en/of flora- en fauna-onderzoek wordt ook onderzocht of het plangebied binnen de begrenzingen of directe invloedssfeer (minder dan 3 kilometer) van een N2000 gebied ligt en wat de effecten van de voorgenomen ingreep/activiteit op dat gebied zullen zijn.

12

De onderzochte locatie ligt op meer dan 3 kilometer (gemeten: 5.129 km) afstand van de dichtstbijzijnde grens van het dichtstbijzijnde N2000 gebied. (Fochteloerveen) Bron: Symbiosis Alterra.

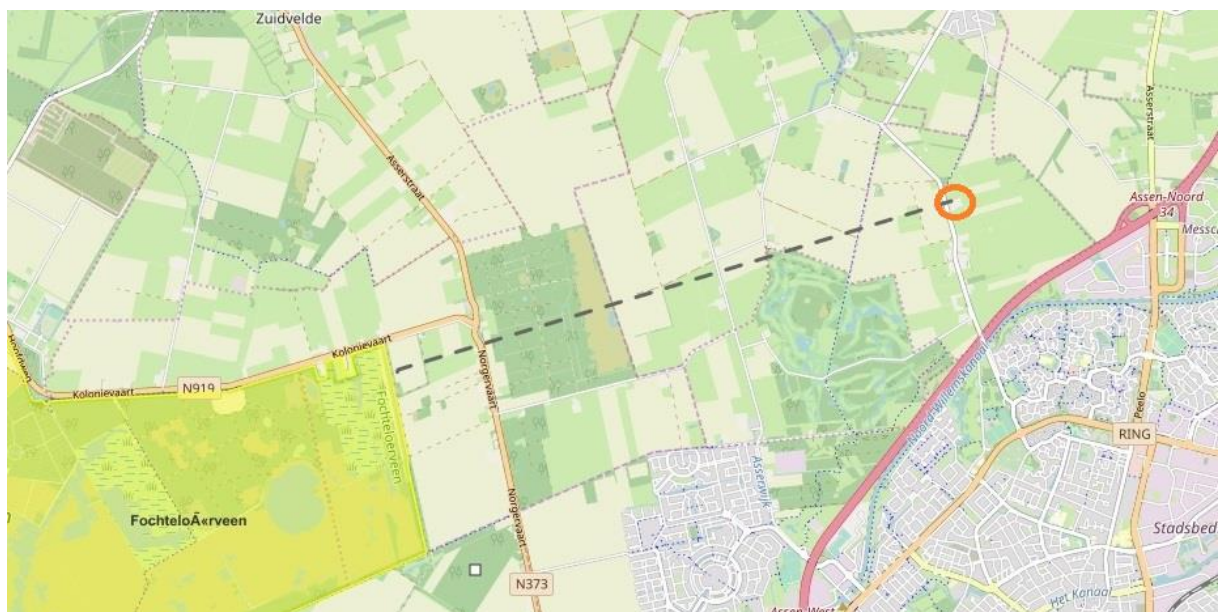

Figuur: Afstand van onderzochte locatie (oranje cirkel) tot dichtstbijzijnde N2000 gebied.

Praktisch stroomschema soortenbescherming Wet Natuurbescherming art. 3.1, 3.5 en 3.10

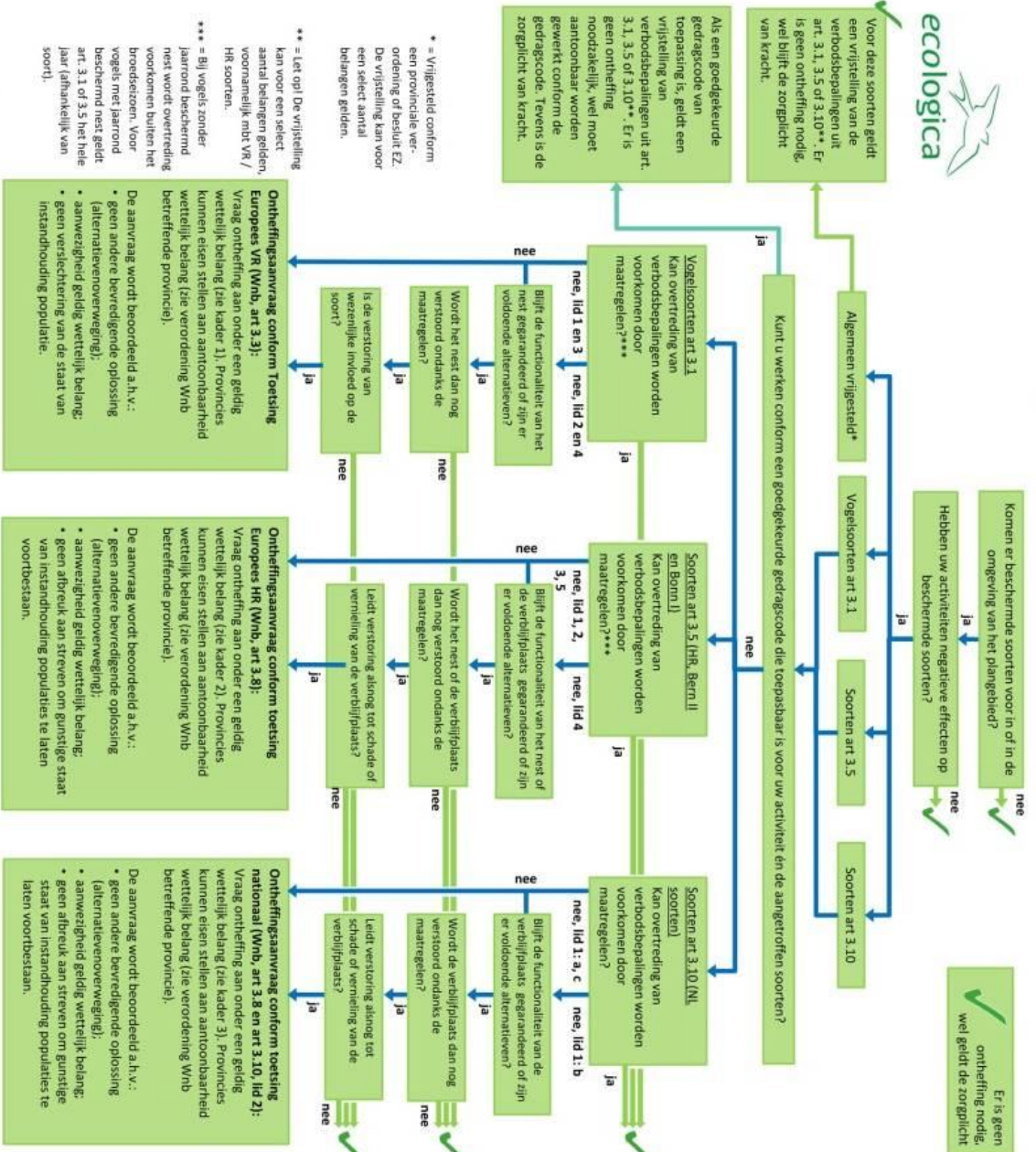

- Kader 1. Wettelijke belangen art 3.1:**
- 1) in het belang van volksgezondheid of openbare veiligheid;
 - 2) in het belang van veiligheid van luchtverkeer;
 - 3) ter voorkoming van belangrijke schade aan gewassen, vee, bossen, visserij of wateren;
 - 4) ter Bescherming van flora en fauna;
 - 5) voor onderzoek of onderwijs, uitzetten of hernieuwen van soorten;
 - 6) selectief vangen, onder zich hebben of verstandig gebruik van vogels.

- Kader 2. Wettelijke belangen art 3.5:**
- 1) de bescherming van flora en fauna en in stand houden natuurlijke habitats;
 - 2) het voorkomen van ernstige schade aan gewassen, vee, bossen, visgronden, wateren of andere vormen van eigendom;
 - 3) de volksgezondheid, openbare veiligheid of dwingende redenen van groot openbaar belang, met inbegrip van redenen van sociale of economische aard en voor het milieu wezenlijk gunstige effecten;
 - 4) onderzoek en onderwijs, reproductie of herintroductie van soorten;
 - 5) op selectieve wijze een beperkt vastgesteld aantal soorten te vangen of te plukken of onder zich te hebben.

- Kader 3. Wettelijke belangen art 3.10 (in aanvulling op de belangen genoemd in kader 2):**
- a) in het kader van ruimtelijke inrichting of ontwikkeling;
 - b) ter voorkoming van schade of overlast van dieren;
 - c) ter voorkoming van schade of overlast van dieren;
 - d) ter voorkoming of bestrijding van onnodig lijden;
 - e) in het kader van bestendig beheer of onderhoud landbouw of bossen;
 - f) in het kader van bestendig beheer of onderhoud van wegen, watergraven, waterkeringen, waterstaatswerken, oevers, wlegvelden, wegen, spoorwegen of bermen, of liv natuurbeheer;
 - g) in het kader van bestendig beheer of onderhoud landschappelijke kwaliteiten gebied;
 - h) in het algemeen belang.

© Ecologica, 7 november 2016. Geldig voor beheer, onderhoud en ruimtelijke ontwikkelingen. Disclaimer: Gebaseerd op de wettekst dd 19 januari 2015 en conceptverordeningen van provincies, bij beeldzame implementatie van de huidige wetgeving van RVD. Te gebruiken in combinatie met de Lijst beschermde soorten Wnb en de Toelichting stroomschema soortenbescherming Wnb 2015. Aan dit schema kunnen geen rechten worden ontleend.

Figuur 3. Stroomdiagram Wnb. Bron: Ecologica.

4. Beschrijving locatie en ingrepen

4.1. Beschrijving locatie

De onderzochte locatie bevindt zich aan de Zeijerweg 9A, 9487 TA in Ter Aard (Dr). Zie figuur 4. Het geheel is gelegen in een landelijk en groene agrarische omgeving ten noordwesten van de stad Assen.

Er is een aantal gebouwen onderzocht te weten:

Een halfopen kapschuur, gelegen zuidoost op de kavel. De schuur dient als machine-opslag en werkplaats. De schuur is omstreeks 1998 gebouwd.

Een mestsilo, gelegen midden-zuid (achter jongveestal), zal omstreeks 1989 zijn gebouwd.

Een jongvee/kalverschuur, gelegen midden-zuid (achter woonhuis), dateert waarschijnlijk uit 1975.

Een ligboxenstal met melkput, gelegen centraal op het erf, dateert uit 1975. De melkput en stal zijn grotendeels leeg en opgeruimd/schoongemaakt.

Een nieuwe ligboxenstal, gelegen midden-noord op het perceel, is later in 1989 bijgebouwd.

De gebouwen zijn opgetrokken uit baksteen (zonder spouw), betonwanden of hout en voorzien van golfplaten daken. Er is dus geen sprake van spouwmuren met open stootvoegen of daken met dakpannen. Zie fotobijlage.

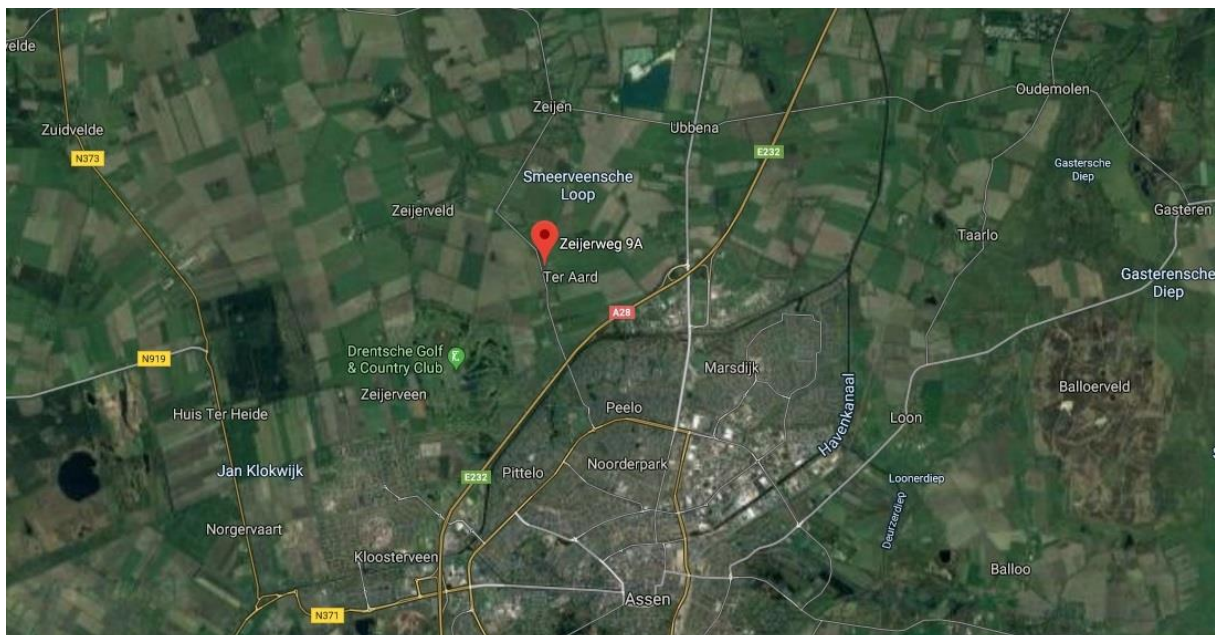

Figuur 4: Ligging van de onderzochte locatie. In rode cirkel. (bron: Google Maps).



Figuur 5: Close up van de locatie.

Daarnaast is een veldkavel onderzocht. Het betreft een nog onbebouwd graslandperceel.



Figuur 6. Graslandperceel.

4.2. Beschrijving ingreep

Via de ruimte-voor-ruimte regeling wordt de onderzochte bebouwing, dat wil zeggen mestbassin, kapschuur, ligboxen- en jongveestal, gesloopt en zullen twee compensatiewoningen worden gerealiseerd.

5. Resultaten

In dit hoofdstuk zijn de (potentiële) aan- of afwezigheid van de onderzochte plant- en diersoorten in het onderzoeksgebied onderbouwd. De relevante soorten zijn nader toegelicht.

5.1. Veldbezoek

Tijdens het veldbezoek is voor zover mogelijk een inventarisatie uitgevoerd van de beschermde soorten binnen de Wnb met de nadruk op de niet vrijgestelde beschermde soorten. In onderstaande tabel zijn de tijdstippen en de waarnemings-condities van het uitgevoerde veldbezoek weergegeven.

Waarnemingscondities veldbezoek			
Datum	Begintijd	Eindtijd	Weersomstandigheden
28.10.2019	13.00 uur	14.30 uur	Wind: 2 bft, bewolking 90%, circa 9 gr.C., geen regen

Tabel 2. Waarnemingscondities veldbezoek

5.2. Flora

Tijdens dit veldonderzoek is geen onderzoek gedaan naar het voorkomen van beschermde plantensoorten. De reden hiervoor is dat het een bebouwde agrarische omgeving c.q. een boerenerf betreft. Het graslandperceel is begroeid met raaigras. Er zijn geen beschermde wilde plantensoorten aangetroffen te en ook niet te verwachten.

5.3. Grondgebonden zoogdieren

Tijdens dit onderzoek zijn op de onderzochte locatie geen vaste rust- of verblijfplaatsen van grondgebonden beschermde zoogdieren aangetroffen. Wel zijn er sporen aangetroffen die duiden op vaste bewoning of verblijfplaatsen door zoogdieren zoals huismuis, huisspitsmuis, bruine rat en egel. In de directe omgeving van de locatie komen zeker diverse soorten muizen voor alsmede steenmarter, bunzing, wezel, ree en vos. (Bron. NDFF). De genoemde diersoorten zullen mogelijk incidenteel de directe omgeving van de onderzochte locatie benutten om er te foerageren, maar gebruiken deze plek niet als vaste verblijfplaats.

5.4. Vleermuizen

Er is gericht onderzoek verricht naar de geschiktheid van alle te slopen objecten als vaste verblijfplaats voor vleermuizen. Op basis van een visuele inspectie en inschatting van de aard van de bebouwing wordt vastgesteld dat deze ongeschikt zijn als vaste verblijfplaats of kraamkolonie voor vleermuizen. Mogelijk dat een migrerende of ter plaatse jagende vleermuis de gebouwen kan benutten als plek om te rusten, maar dat is dan slechts van tijdelijke en geen permanente aard. De onderzochte locatie kan fungeren als foerageerplaats voor vleermuizen. Daarbij wordt vooral gedacht aan soorten als gewone dwergvleermuis. Vanwege het ontbreken van mogelijkheden als vaste verblijfplaats zal deze functie marginaal zijn.

5.5. Vogels

Tijdens deze scan zijn in de omgeving diverse vogelsoorten aangetroffen. Met name worden genoemd: spreeuw, huismus en Turkse tortel. Er werden oude nesten van boerenwaluw en huismus aangetroffen in de kapschuur. Mogelijk broeden er ter plaatse Turkse tortels. Daarvan zijn echter alleen sporen van rustplaatsen aangetroffen. Er zijn geen nesten of vaste verblijfplaatsen van kerkuil of steenuil aangetroffen. De te slopen gebouwen zijn niet geschikt als broedplaats voor gierzwaluwen vanwege het ontbreken van dakpannen. Op het erf of in de bomen daaromheen zijn ook geen jaarrond beschermde nestplaatsen van overige vogelsoorten gevonden.

5.6. Amfibieën, reptielen en vissen

Er is geen gericht onderzoek naar het voorkomen van deze soorten en/of soortgroepen verricht. De reden hiervoor is dat op basis van een visuele inspectie kon worden volstaan met de constatering dat er geen belangrijk biotoop voor deze soortgroepen zal worden aangetast.

5.7. Dagvlinders, libellen en overige ongewervelden

Er is geen gericht onderzoek naar het voorkomen van deze soorten en/of soortgroepen verricht. De reden hiervoor is dat op basis van een visuele inspectie kon worden volstaan met de constatering dat er geen belangrijk biotoop voor deze soortgroepen zal worden aangetast.

6. Toetsing aan de Wnb

Welke verbodsbepalingen kunnen worden overtreden?

Beschermingsregime soorten Vogelrichtlijn § 3.1

Artikel 3.1. lid 2 *'het is verboden opzettelijk nesten, rustplaatsen en eigen van vogels te vernielen of te beschadigen, of nesten van vogels weg te nemen'* en lid 4 en 5 *'het is verboden vogels opzettelijk te storen, tenzij de storing niet van wezenlijke invloed is op de staat van instandhouding van de desbetreffende vogelsoort'*

- Dit is van niet toepassing omdat er op de onderzochte locatie geen jaarrond beschermde nesten zijn aangetroffen.

Beschermingsregime soorten Habitatrichtlijn § 3.2

Tijdens dit onderzoek zijn geen habitatrichtlijnsoorten werden aangetroffen. Er gaat vanwege de voorgenomen plannen geen belangrijk foerageerbiotoop voor vleermuizen verloren.

Beschermingsregie andere soorten § 3.3

Artikel 3.10 lid 1b *'het is verboden de vaste voortplantingsplaatsen of rustplaatsen van dieren opzettelijk te beschadigen of te vernielen'*

- Dit is niet van toepassing omdat er geen vaste voortplantings- of rustplaatsen zijn aangetroffen.

NB: In de Wet natuurbescherming is bij meer verbodsbepalingen dan onder de Flora- en faunawet het opzetvereiste toegevoegd, in lijn met de artikelen van de Habitatrichtlijn en Vogelrichtlijn. In de Flora- en faunawet was alleen sprake van het opzetvereiste bij verontrusting (art 10). Hierdoor was de Flora- en faunawet strenger dan de verbodsbepalingen van de Habitatrichtlijn. Niet opzettelijke handelingen waarbij de verbodsbepalingen overtreden worden, zijn nu niet langer verboden. Daarbij is van belang dat het Europees Hof van Justitie in zijn jurisprudentie heeft bepaald dat onder opzet ook voorwaardelijke opzet moet worden begrepen: "Daarvan is sprake als iemand een handeling verricht en daarbij bewust de aanmerkelijke kans aanvaardt dat zijn gedragingen schadelijke gevolgen hebben voor een dier of plant.

Natuur Netwerk Nederland (NNN) en Natura 2000 (N2000)

De onderzochte locatie ligt niet binnen het NNN of Natura 2000. De dichtstbijzijnde grens van NNN ligt op meer dan 3 kilometer afstand van de onderzocht locatie. De dichtstbijzijnde grens van Natura 2000 gebied ligt op eveneens op meer dan 3 kilometer afstand van de onderzochte locatie. De voorgenomen werkzaamheden zijn van dien aard dat het uitgesloten is de kernwaarden van het NNN en N2000 zullen worden aangetast. Aanvullend onderzoek (Aerius calculatie) is niet noodzakelijk.

7. Conclusies en aanbevelingen

Op basis van deze Quickscan kan het volgende worden geconcludeerd:

- Op de onderzochte locatie is het voorkomen van middels de Wnb beschermde plant- of diersoorten niet aangetoond;
- Er zijn geen jaarrond beschermde nesten van vogels aangetroffen;
- Ten aanzien van de voorgenomen plannen is het niet noodzakelijk vervolgonderzoek uit te laten voeren volgens vleermuisprotocol;
- Ten aanzien van de voorgenomen plannen is het niet noodzakelijk vervolgonderzoek uit te voeren volgens kennisdocumenten huismus en kerkuil.

Op basis van deze quickscan wordt het volgende geadviseerd:

Vanwege het feit dat er ter plaatse wel huismussen zijn aangetroffen, maar er geen blijk van is dat deze vogels ter plaatse nog broeden, wordt aanbevolen om bij de nieuwbouw huismussenkasten te integreren in de plannen.

Omdat de huidige locatie (met uitzondering van het woonhuis) ongeschikt is voor bewoning door vleermuizen, wordt aanbevolen ook vleermuiskasten te integreren in de nieuwbouw.

Eveneens wordt aanbevolen om rond de locatie meer groen aan te planten in de vorm van gebiedseigen plantmateriaal zoals hazelaar, meidoorn, sleedoorn, hulst, zomereik en linde.

Deze maatregelen zullen er toe leiden dat de soortenrijkdom op deze plek toeneemt.

Het plaatsen van huismussenkasten en vleermuiskasten kan worden geïncorporeerd in de nieuwbouw. Daarbij worden de kasten geplaatst in de spouw en zo aan het oog onttrokken. Meer informatie hierover is te vinden op www.vivarapro.nl

8. Bronvermeldingen

- Lange, R., P. Twisk, A. van Winden & A. van Diepenbeek, 2003. Zoogdieren van West-Europa. Stichting Uitgeverij van de KNNV en VZZ i.s.m. Vereniging Natuurmonumenten.
- Limpens, H., K. Mostert & W. Bongers (red.), 1997. Atlas van de Nederlandse vleermuizen, Stichting Uitgeverij van de Koninklijke Nederlandse Natuurhistorische Vereniging, Utrecht.
- Ministerie van LNV, 2004. Besluit van de Minister van Landbouw, Natuur en Voedselkwaliteit TRCJZ/2004/5727, houdende vaststelling van rode lijsten flora en fauna.
- SOVON, 2002. Atlas van de Nederlandse broedvogels. Nederlands Natuurhistorisch Museum Naturalis, KNNV Uitgeverij en EIS-Nederland, Leiden.
- Twisk, P. *et al*, 2010. Veldgids Europese Zoogdieren. KNNV Uitgeverij en Zoogdierverseniging.
- www.natuurindegemeente.nl/aandeslagmetdenatuurwet/wp-content/uploads/2016/12/Soortenbescherming_bij_ruimtelijke_ingrepen_1.3_15122016.pdf
- www.quickscanhulp.nl
- www.ravon.nl
- www.sovon.nl
- www.synbiosis.alterra.nl
- www.waarneming.nl
- www.zoogdierverseniging.nl

Foto-overzicht



23



Overzicht onderzochte locaties.



Overzicht onderzochte locaties.



Overzicht onderzochte locaties.



Overzicht onderzochte locaties en gevonden diersporen.

Linksonder: uitwerpselen van een egel.

Rechtsonder: oud nest van een huismus



Oud nest van een boerenzwaluw.



Overzichtsfoto onderzocht graslandperceel.

