

Code : 20110315-33-3182

Datum: 2010-03-15

## **UITGANGSPUNTEN NOTITIE (definitief)**

**PLAN:** Bestemmingsplan Assen - Groene Dijk

---

### **Algemene projectgegevens:**

**Projectomschrijving:** Het bestemmingsplan voorziet in de invulling van een gebied tussen de A28 en het Noord-Willemskanaal. Tot het programma behoren hockeyvelden (met kunstgras), een gebouw voor de brandweer en de hulpverleningsdiensten, woon-werkkavels en uitbreiding van een tweetal bestaande bedrijven in het gebied.

**Oppervlakte plangebied:** 356471 m<sup>2</sup>

**Toename verharding in plangebied:** Dit wordt later nauwkeurig berekend, maar vooralsnog wordt uitgegaan van 60.610 m<sup>2</sup>

**Het plangebied ligt in:** In stedelijk gebied

---

### **Aanvrager / initiatiefnemer**

**Naam:** Evert Stellingwerf

**Organisatie:** Buro Vijn

**Postadres:** Postbus 81

**PC/plaats:** 9062 ZJ Oenkerk

**Telefoon:** 058-25640 70

**Fax:** 058-256 4040

**E-mail:** estellingwerf@burovijn.nl

### **Gemeente Assen**

Contactpersoon: Loes Thorbecke

Telefoon: 0592-366937

Email: l.thorbecke@assen.nl

---

### **Waterbeleid**

Sinds 1 november 2003 is het verplicht plannen in het kader van de Wet op de Ruimtelijke Ordening te toetsen op water. Het doel van deze watertoets is waarborgen dat waterhuishoudkundige doelstellingen expliciet en op een evenwichtige wijze in beschouwing worden genomen. De waterhuishouding bestaat uit de overheidszorg die zich richt op het op en in de bodem vrij aanwezige water, met het oog op de daarbij behorende belangen. Zowel het oppervlaktewater als het grondwater valt onder de zorg voor de waterhuishouding. Naast veiligheid en wateroverlast (waterkwantiteit) worden ook de gevolgen van het plan voor de

waterkwaliteit en verdroging onderzocht. De belangrijkste beleidsdocumenten op het gebied van de waterhuishouding zijn het Nationaal Waterplan, Anders omgaan met water: Waterbeleid 21e eeuw, de Europese Kaderrichtlijn Water, Beleidslijn ruimte voor de rivier en de nota Ruimte. In het Nationaal

Bestuursakkoord Water Actueel worden de gezamenlijke uitgangspunten geformuleerd voor een integraal waterbeleid in de 21e eeuw. De verantwoordelijkheid voor de te treffen waterhuishoudkundige maatregelen gericht op: vasthouden, bergen en afvoeren van water ligt bij de initiatiefnemer en het waterschap (trits: kwantiteit) en het schoon houden, scheiden en zuiveren van water (trits: kwaliteit) ligt bij alle betrokkenen en het waterschap.

Provincies en gemeenten zorgen voor een integrale afweging en leggen deze vast in provinciale beleidsplannen en streekplannen, respectievelijk structuur- en bestemmingsplannen. De provincie geeft richting aan ruimtelijke ontwikkeling door de gebieden te benadrukken die van nature het eerst onder water komen te staan bij hevige regenval of overstromingen. De provincie wil dat deze gebieden gevrijwaard blijven van kapitaalintensieve functies.

Het beleid van waterschap Hunze en Aa's is verwoord in het nieuwe beheerplan 2010-2015. De ruimtelijke zonering van de provincie heeft het waterschap vertaald naar een eigen zonering met water als belangrijkste element. Het waterschap benadrukt in haar functiezonering de volgende aspecten: de hoogte van de waterpeilen en het gewenste grondwaterregime (GGOR), een optimale wateraanvoer en -afvoer (waterkwantiteit), de waterkwaliteit voor verschillende functies en de inpassing van water in het landschap.

Het waterschap Hunze en Aa's kent binnen zijn beheergebied 7 watersystemen. Voor al deze stroomgebieden zijn integrale watersysteemplannen opgesteld waarin de doelen voor WB21 en de KRW zijn opgenomen. De Kaderrichtlijn Water (KRW) omvat regelgeving ter bescherming van alle wateren door middel van het stellen van haalbare doelen die voor de eerste termijn in 2015 worden bereikt. De kaderrichtlijn gaat daarbij uit van een benadering vanuit de stroomgebieden. De uitvoering van de kaderrichtlijn vraagt een grote inspanning van verschillende partijen op internationaal, nationaal en regionaal niveau. Het waterschap zoekt naar duurzame oplossingen. We willen dat het water zoveel mogelijk binnen een plangebied wordt vastgehouden en dat relatief schoon water ook relatief schoon blijft. Een toename van het verharde oppervlak in risicogebieden of beekdalen wordt gecompenseerd met extra waterberging. Regenwater dat op verharde oppervlaktes valt en schoon genoeg is, wordt zoveel mogelijk vastgehouden of geborgen en eventueel hergebruikt. De laatste mogelijkheid is afvoeren via bestaande watergangen.

---

### **Geraakte kaarten in plangebied:**

#### **(Boezem)kaden**

Zowel primaire (zeekering) als secundaire waterkeringen (boezemkaden en overige kaden) vallen qua beheer en onderhoud onder de verantwoordelijkheid van het waterschap. Indien

wegen en/of (fiets)paden op de kaden zijn gelegd valt de onderhoudsverantwoordelijkheid van deze wegen en/of (fiets)paden bij de wegbeheerder. Omdat paden en wegen over kaden obstakels vormen wanneer kaden opgehoogd moeten worden, zal zeer terughoudend omgegaan worden met het verlenen van ontheffingen.

Voor veiligheid tegen het bezwijken van boezemkaden geldt voor stedelijke gebieden een minimum veiligheidsniveau van 1 keer per 300 jaar. Dit houdt in dat boezemkaden zodanig aangelegd dienen te worden dat, na zetting, de hoogte van de boezemkade minimaal wordt bereikt. Voor de boezemsystemen gelden de volgende minimum hoogten:

Eemskanaal-Dollardboezem:

N.A.P. + 2,00 m Oldambtboezem:

N.A.P. 0,00 m Duurswoldboezem:

N.A.P. +0,20 m keurprofielen

Naast boezemkaden zijn er verspreid in het beheersgebied ook kaden aanwezig die meer lokaal een

bescherming tegen overstroming bieden. Deze kaden worden eveneens via de Keur beschermd tegen ontwikkelingen in de directe omgeving.

De kade grenzend aan het plangebied langs het Noord-Willemskanaal is een zogenaamde Lokale kering, de hoogte van de kade is een aandachtspunt en zal bij de verdere uitwerking beoordeeld moeten worden. Uitgangspunt is dat de veiligheid van de kade in ieder geval niet mag verslechteren. Zie ook figuur 1.

## **WATERADVIES Waterschap Hunze en Aa's**

---

De wijziging van de bestemming en/of de omvang van onderdelen in het plan hebben invloed op de waterhuishouding en/of raken de belangen van het waterbeheer en/of die van de initiatiefnemer.

### **Waterhuishouding**

Zie ook figuur 1. Het gebied ten noorden van de Asser Vaart ligt binnen het beheersgebied van het waterschap Hunze en Aa's, ten zuiden van de Asservaart is het beheersgebied van het waterschap Reest en Wieden. Het gebied ten noorden van de Asservaart watert af via een hoofdwatgang die langs de oostzijde van het plangebied loopt. Het oppervlaktewaterpeil is minimaal NAP 9,98m maar kan binnen het plangebied een tot meerdere decimeters hoger zijn door opstuwing en aanwezige duikers e.d. Omdat langs de oostzijde van het plangebied het Noord-Willemskanaal ligt met een oppervlaktewaterpeil van NAP +11,40m watert het gebied niet op dit kanaal af, maar via een onderleider onder het kanaal door richting de woonwijk Pittelo en uiteindelijk naar het Havenkanaal. Binnen het plangebied komen grondwaterstanden voor die niet zondermeer geschikt zijn voor woningbouw. De relatief hoge grondwaterstanden kunnen mede veroorzaakt worden door de hoge waterstanden van het Noord-Willemskanaal. Bij de

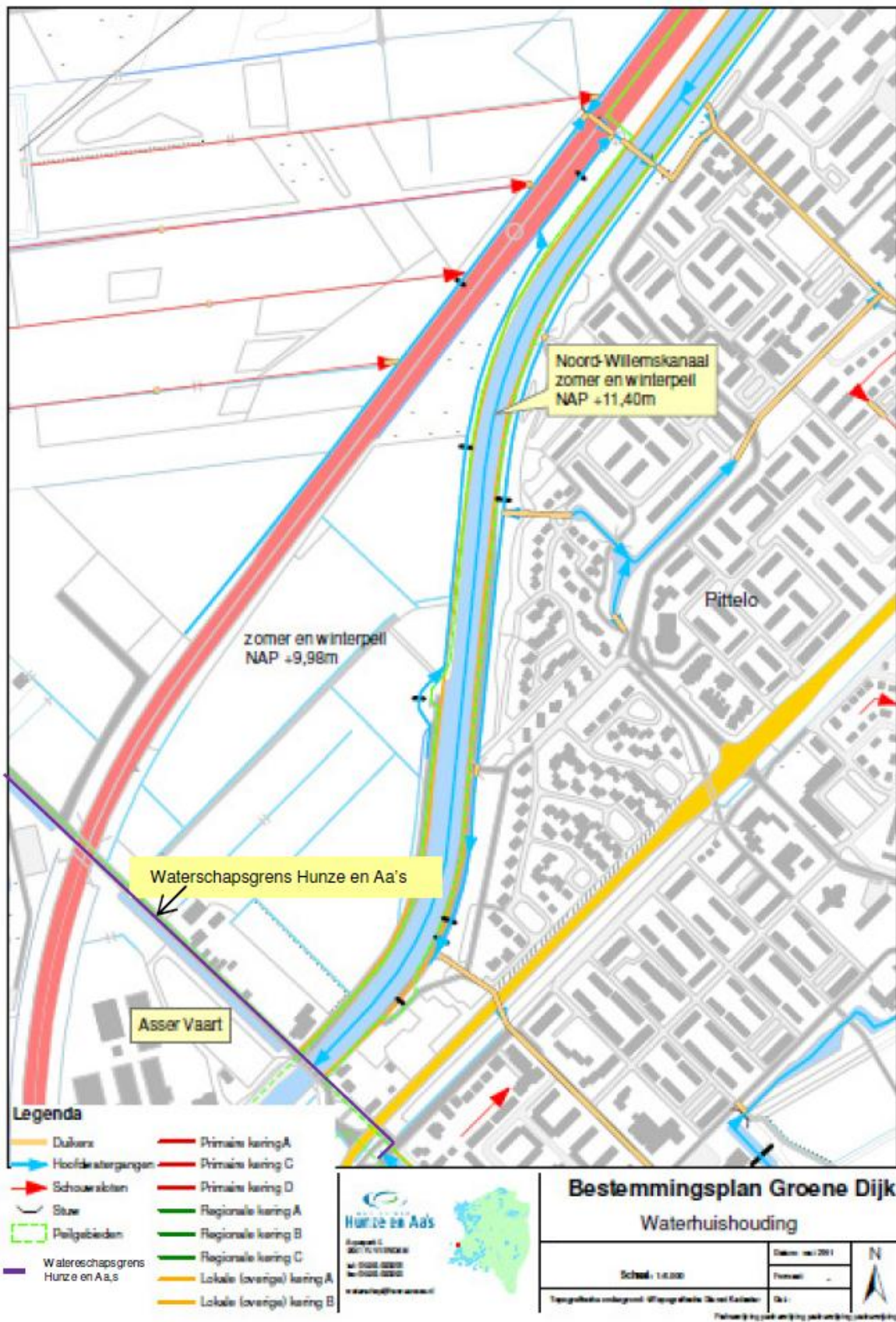

Figuur 1

ontwikkeling van het gebied is dit een aandachtspunt.

## **Riolering**

Het plan betreft een aanzienlijke toename van verhard oppervlak met meer dan 10 nieuwe wooneenheden. Om foute rioolaansluitingen te voorkomen moet neerslag bij voorkeur bovengronds naar oppervlaktewater worden afgevoerd. Alleen vervuild hemelwater zal nog naar de zuiveringen worden afgevoerd. Daarnaast verdienen drainage-aansluitingen op de riolering ook speciale aandacht. De positieve effecten van het afkoppelen van verhard oppervlak en het niet aankoppelen ervan zijn het tegengaan van verdroging, het vergroten van het zuiveringsrendement en het verbeteren van de kwaliteit van oppervlaktewater.

Bij het afkoppelen van verhard oppervlak dient voorkomen te worden dat er vervuilingen ontstaan. Afstromend hemelwater van parkeerplaatsen en openbare wegen geven een zwaardere afvoer van milieuvreemde stoffen. Mede hierdoor voldoen veel watersystemen niet aan de waterkwaliteitsdoelstellingen voor koper, zink en lood. Het is dan ook zaak "schone" oppervlakken af te koppelen. In het kader van het duurzaam inrichten zal dan ook voorkomen moeten worden dat afgekoppeld verhard oppervlak als een diffuse bron het oppervlakte- en grondwater vervuult. In geval van lichte verontreiniging voeren we bij voorkeur af via een bodempassage om vuil tegen te houden; bijvoorbeeld bij het afkoppelen van rustige wegen. Voor parkeerplaatsen komt het vaak voor dat deze ook gebruikt worden voor markten en evenementen. Een verbeterd gescheiden rioolstelsel kan in deze gevallen uitkomst bieden.

Uitgegaan wordt van duurzame oplossingen, waarbij het hemelwater en daarmee het watersysteem niet negatief wordt belast. Hemelwater wordt gescheiden opgevangen, zo mogelijk vast gehouden en/of geïnfiltreerd en pas dan afgevoerd naar het watersysteem.

Bij nieuwbouw/herbouw wordt tegenwoordig de hemelwaterafvoer niet gekoppeld aan de riolering. Het infiltreren van hemelwater in de bodem heeft de voorkeur, wanneer dit niet mogelijk is kan het naar het oppervlaktewater worden afgevoerd. Hierbij dient er voldoende waterbergende capaciteit te zijn. Voor aansluitingen in het buitengebied kan het voorkomen dat een aansluiting op het riool niet mogelijk is. Hier dient een IBA (Individuele Behandeling Afvalwater) te worden aangelegd. Het waterschap gaat daarbij uit van minimaal een gecertificeerd IBA II systeem. Zie hiervoor het IBA beleid van het waterschap.

Bij het aanleggen van een gescheiden rioolstelsel adviseren wij verschillende kleuren buizen (bijvoorbeeld bruine en grijze) te gebruiken. Hiermee wordt de kans op foutieve aansluitingen verkleind. Een goede informatie aan de eigenaren over het aangelegde afvoersysteem op het perceel is van belang.

Toename verhard oppervlak

## **Nieuw stedelijk gebied**

In nieuwe stedelijke gebieden dient het watersysteem zodanig aangelegd te worden dat wateroverlast voorkomen wordt. Door de toename van het verharde oppervlak zal neerslagwater sneller tot afvoer komen. Dit veroorzaakt pieken in de waterafvoer. Om het

afwentelen van problemen te voorkomen dient de afvoer in de nieuwe situatie de huidige maatgevende afvoer niet te overschrijden. Met een neerslag afvoermodel dient voor nieuwe stedelijke gebieden aangetoond te worden dat het watersysteem voldoet aan de gestelde normering voor wateroverlast. Het neerslag afvoermodel kan hiervoor als indicatie worden gebruikt. Veelal kan wateroverlast voorkomen worden door voldoende bergingscapaciteit in het oppervlaktewatersysteem te creëren, eventueel in combinatie met infiltratie in de bodem als het gebied hier de mogelijkheid voor heeft.

### **Bestaand stedelijk gebied**

In bestaand stedelijk gebied is ruimte moeilijk te vinden. Bij herinrichting zal het als streefdoel worden ingebracht door het waterschap in het planvormingsproces. Ruimte voor oppervlaktewater in stedelijk gebied is vaak duur. Inzetten op meervoudig ruimtegebruik is daarom een mogelijkheid om te overwegen. Als dat niet voldoende ruimte oplevert zal buiten het stedelijk gebied ruimte moeten worden gezocht ter compensatie. Uitgangspunt is het behoud van het watersysteem en het bergend vermogen ervan in het stedelijk gebied. Binnen het bebouwde gebied mogen hiertoe geen watergangen worden gedempt, tenzij er met het waterschap afspraken zijn gemaakt over compensatie van de afvoer en berging. Met het dempen van sloten, aanleggen van dammen en lange duikers in plaats van een sloot moet kritisch worden omgegaan.

Goed omgaan met het relatief schone hemelwater biedt veel kansen. Zo kunnen we veel problemen in het stedelijk watersysteem oplossen of voorkomen. Grondwateronttrekking voor drinkwater worden minder als men in stedelijk gebied meer gebruik maakt van hemelwater. Bijvoorbeeld voor sproeien van tuinen of spoelen van toiletten vanuit een grijs watercircuit.

### **Wateroverlast**

Bij een bouwplan moet, ook als er geen wateroverlast bekend is, in het nieuwe plan rekening worden gehouden met de klimaatveranderingen. Voor nieuwe plangebieden kunnen daarom ook afwijkende situaties ontstaan die wel tot wateroverlast kunnen leiden. Voorkomen dat er grond- of oppervlaktewateroverlast ontstaat is beter dan later alsnog aanpassingen of inspanningen te moeten uitvoeren.

In nieuwe stedelijke gebieden dient het watersysteem zodanig aangelegd te worden dat wateroverlast voorkomen wordt. Door de toename van het verharde oppervlak en door het afkoppelen van verharde oppervlakken zal neerslagwater sneller tot afvoer komen. Dit veroorzaakt pieken in de waterafvoer. Om het afwentelen van problemen te voorkomen dient de afvoer in de nieuwe situatie de huidige maatgevende afvoer niet te overschrijden. Voor de maatgevende afvoer (een stationaire afvoer die 1 à 2 keer per jaar wordt overschreden) dient uitgegaan te worden van het totale oppervlak vermenigvuldigd met een afvoerfactor van gemiddeld 1 l/s/ha en voor een situatie van 1 keer in de 100 jaar gemiddeld 2 l/sec/ha. Afhankelijk van de gebiedseigenschappen kan deze afvoerfactor lager of hoger zijn. Voor het overvloedige regenwater dat vrijkomt moet in of nabij het plangebied berging gerealiseerd worden.

Uit berekeningen voor dit gebied en de hier geldende normen blijkt dat voor een toename van de verharding met 60.610m<sup>2</sup> er compensatie voor waterberging van 4.366m<sup>3</sup> water plaats moet vinden, dit is inclusief 725m<sup>3</sup> als gevolg van de klimaatsverandering. Het water moet in eerste instantie geborgen worden en mag vervolgens afgevoerd worden met een maximale afvoercapaciteit van 1,5l/sec/ha.

Berging van water kan gezocht worden in de bodem, in oppervlaktewater of in groenelementen. Berging en infiltratie in de bodem is afhankelijk van het bodemtype en is niet altijd mogelijk. De omvang van de berging is afhankelijk van de toegestane peilfluctuaties. Indien de waterberging in het stedelijke vorm gegeven wordt dient onderzocht te worden wat de duur van de hoogwaterperioden is en of dat acceptabel is. Een vertraagde afvoer dient niet te resulteren in grondwateroverlast. In nieuwe stedelijke gebieden dient een minimum bescherming tegen wateroverlast gegarandeerd te worden. De minimum basisnormen voor het voorkomen van wateroverlast die voor stedelijke gebieden gebruikt worden zijn:

Wateroverlastnormen:

Glastuinbouw (1x in de 100 jaar) 0% van de gronden mogen inunderen

Industrie- en bedrijventerreinen (1x in de 100 jaar) 0% van de gronden mogen inunderen

Bebouw gebied extensief\* (1x in de 100 jaar) 0% van de gronden mogen inunderen

Bebouw gebied gemiddeld\* (1x in de 100 jaar) Peil niet hoger dan 0,30 m onder laagste gronden

Bebouw gebied intensief\* (1x in de 1000 jaar) Peil niet hoger dan 0,50 m onder laagste gronden

Extensief bebouwd gebied: minder dan 15 woningen per ha.\*

Gemiddeld bebouwd gebied: tussen de 15 en de 40 woningen per ha.\*

Intensief bebouwd gebied: meer dan 40 woningen per ha. \*

\* Bij het gebruik van deze normen dient echter opgemerkt te worden dat in bebouwd gebied functies voor kunnen komen waar een hoger maximum peil toelaatbaar is. Hierbij kan gedacht worden aan ingerichte groenstroken met een waterbergingsfunctie of groen- en/of natuurelementen die periodiek mogen inunderen. Het is dan ook zaak in bebouwde gebieden functies toe te kennen en waarbij na overleg met de gemeente afgeweken kan worden van bovenstaande normen. Om te toetsen of het watersysteem aan de normering voldoet dient op basis van een maatgevende zomerbui en een maatgevende winterbui bepaald te worden met welke overschrijdingsfrequentie het maximum peil wordt overschreden. Hierbij dient ook rekening gehouden te worden met toekomstige verandering als bodemdaling die niet gecompenseerd worden door peil aanpassingen.

## Grondwater

In stedelijke gebieden is het freatisch grondwater van groot belang. Een te hoge grondwaterstand kan resulteren in grondwateroverlast, bijvoorbeeld in de vorm van water in de kruipruimte, te lage grondwaterstanden daarentegen resulteren in verdroging. Het verlagen van grondwaterstanden in bestaande bebouwde gebieden kan resulteren in problemen in verband met bijvoorbeeld houten fundering maar ook natuurgebieden kunnen negatief beïnvloed worden wanneer het hydrologisch systeem veranderd. Bij nieuwe stedelijke gebieden is het uitgangspunt dat wijzigingen in de grondwaterstanden niet mogen resulteren in nadelige gevolgen voor andere gebieden.

Het is dan ook belangrijk bij elk inrichtingsplan samen met het waterschap eerst vanuit het bestaande watersysteem vast te stellen wat de gewenste grondwaterstanden zijn. Om grondwateroverlast in stedelijke gebieden te voorkomen zijn de volgende ontwateringseisen richtinggevend. Voor verschillende typen grondgebruik gelden bij een halve maatgevende afvoer (een afvoer die 10 a 15 keer per jaar wordt overschreden) de volgende ontwateringseisen.

### Grondgebruik ontwateringseisen:

Woningen met kruipruimte: 0,7m onder onderkant vloer.

Woning zonder kruipruimte: 0,3m onder onderkant vloer. (Nu worden secundaire wegen veelal als

maatgevend aangehouden.)

Drijvende woningen: geen ontwateringseis.

Woningen op (houten) palen: Er mag geen verdroging optreden, grondwaterstand mag niet verlagen en de

paalkoppen moeten onder de gemiddeld laagste grondwaterstanden blijven.

Gangbare wegen (met grof zand cunet) primair: 1,0m onder as van de weg.

Gangbare wegen (met grof zand cunet) secundair: 0,7m onder as van de weg.

Gangbare wegen (met grof zand cunet) weg op polystyreen-hardschuim: circa 0,3m onder as van de weg.

Gangbare tuin/plantsoen: 0,5m onder maaiveld.

Industrieterreinen: 0,7m onder maaiveld.

Voor woningen is de ontwateringsdiepte afhankelijk van het woningtype. Voor woningen met een niet waterdichte kruipruimte geldt in het algemeen een ontwateringsdiepte van 0,20 m beneden de kruipruimtevloer, dat wil zeggen 0,70 m beneden het maaiveld. Het verdient



aanbeveling om op de kruipruimtevloer een laagje grof, leemarm zand aan te brengen om capillaire verzadiging tegen te gaan. In gebieden waar de ontwateringsdiepte als eis niet gehaald wordt, dienen huizen zonder kruipruimte gebouwd worden of het terrein opgehoogd.

Om de ontwateringseisen te realiseren dient het oppervlaktewaterpeil en het technisch ontwerp hier op afgestemd te worden. Technische aspecten die van invloed zijn op de grondwaterstand zijn bodemtype, waterpeil, afstanden van waterlopen en drains en draandiepten. Indien de gewenste grondwaterstanden niet zijn te realiseren met sturing in peilen, waterlopen en drainage, bieden maatregelen als ophoging van het maaiveld, kruipruimteloos bouwen of een aangepaste inrichtingsvorm of een aangepaste functie wellicht een oplossing. Door creatief te zoeken naar van nature geschikte locaties dan wel aangepaste inrichtingsvormen (partiële ophogen van wegen en woningen, of minder gangbare vormen van woningen, wegen en tuinen) dient gestreefd te worden naar een inrichting tegen de laagste maatschappelijke kosten.

Het uitgangspunt is dat door de aanleg van nieuwe stedelijke gebieden er geen nadelige gevolgen mogen ontstaan in andere gebieden. Dat kan tot gevolg hebben dat het oppervlaktewaterpeil niet gewijzigd kan worden.

In de praktijk blijkt dat in nieuwe gebieden met weinig bergingscapaciteit in de bodem en waar met kruipruimten wordt gebouwd, een waterpeil in rust van 1,20 meter minus maaiveld voldoende diep is om (eventueel met een goed ontworpen ringdrainage rond woningen) aan de ontwateringsdiepte kan worden voldaan. In bestaande gebieden dient bij peilwijzigingen extra aandacht besteed te worden aan de eventuele aanwezigheid van houten funderingen en funderingen op klei. Zijn die aanwezig dan mogen de gemiddeld laagste grondwaterstanden (GLG) niet verder worden overschreden (niet nog lager worden). Ook de aanwezigheid van oude bomen verdient aandacht. Volwassen bomen kunnen afsterven als de ontwateringsdiepte snel en drastisch worden veranderd en verder verlaagd worden 1 meter minus maaiveld. Oude bomen kunnen zich niet meer aanpassen via hun wortelstelsel op grote veranderingen in het grondwater.

### **Invloed op de waterhuishouding**

Het aanwezige of ontvangende oppervlaktewater dient niet alleen voldoende ruimte te hebben voor het afstromende hemelwater, maar ook aan de inrichting dient aandacht te worden besteed. Voor een gezond watersysteem is de inrichting en het beheer van het bestaande of nieuw te realiseren oppervlaktewater belangrijk. Bij oppervlaktewatersystemen in stedelijk gebied wordt daarom gestreefd naar zo groot mogelijke eenheden, omdat dan het biologische reinigend vermogen het grootst is. Waterplanten vergroten ook het zelfreinigend vermogen. Bovendien krijgen algen minder kans zich te ontwikkelen als er veel waterplanten zijn. In meren is vastgesteld dat voor een goede waterkwaliteit 30-50% van het oppervlak bedekt moet zijn met waterplanten. Om dit te bereiken moet minimaal 10-20% van het water ondiep zijn (0,3 -0,5 m) en een goed doorzicht hebben.

Vanuit die ondiepe delen kunnen de waterplanten zich dan verder in het water verspreiden. De ondiepe delen moeten daarom zoveel mogelijk verspreid voorkomen. Natuurlijke oevers met flauwe onderwatertaluds of met ondiepe plasbermen leveren hieraan een bijdrage. Een randvoorwaarde hierbij is wel dat de benodigde afvoercapaciteit van waterlopen moet

worden gehandhaafd. Daarnaast moeten diepe delen (dieper dan 1,2-1,5 m) aanwezig zijn om zo te voorkomen dat in de zomer het water te veel opwarmt en daardoor zuurstofloosheid en/of algenbloei ontstaat. Ook kunnen in de diepe delen vissen in strenge winters beter overleven. Natuurvriendelijke oevers kunnen een belangrijke rol spelen bij natuurontwikkeling in de stedelijke gebieden. Het netwerk van watersystemen (en de bijbehorende oevers) vormt bovendien een belangrijke ecologische verbinding en overloopgebied van de stad naar het buitengebied en de grote(re) natuurgebieden.

#### Recreatie

Voor recreatief (mede)gebruik van waterhuishoudkundige infrastructuur (dijken, maaipaden, waterlopen etc) is vaak toestemming van het waterschap nodig. Indien het recreatief (mede)gebruik aanpassingen in de waterhuishoudkundige infrastructuur vergt, is altijd een keurontheffing nodig. In dat geval moet het waterschap zo vroeg mogelijk betrokken worden. Zie hiervoor ook de Keur van het waterschap.

---

#### **AANVULLENDE INFORMATIE met betrekking tot het plan(gebied):**

U heeft aangegeven dat er aanvullende informatie beschikbaar is die het plan verder zal toelichten.

Deze plantekeningen, inrichtingsschets of ruimtelijke toelichtingen kunt u via de e-mail sturen naar [waterschap@hunzeenaas.nl](mailto:waterschap@hunzeenaas.nl) onder vermelding van de unieke code, te vinden aan het eind van de Uitgangspunten Notitie die u na afronding zal worden toegestuurd.

---

#### **BETROKKENHEID waterschap Hunze en Aa's**

Voor de verdere procedurele afhandeling van de watertoets is het van belang om het waterschap verder te betrekken en rekening te houden met de in dit document aangegeven adviezen. Wij verzoeken u ons te informeren over de wijze waarop het plan verder zal worden voorbereid en wat het uiteindelijk ontwerp/inrichting van het plangebied zal zijn.

Bij eventuele aanpassingen in het ontwerp en/of in de zienswijzen in relatie tot waterhuishoudkundige inrichting, adviseren wij de Digitale Watertoets nogmaals uit te voeren. In ieder geval wil het waterschap betrokken blijven en geïnformeerd worden bij de verdere planvorming van dit project. Graag het waterschap nader informeren over de verdere planuitwerking en eventueel een overleg plannen met de aangegeven contactpersoon van het waterschap.

Mocht u aanvullende informatie hebben met betrekking tot deze watertoets (schetsontwerpen, relevante documentatie etc.), raden wij u deze per mail op te sturen naar uw contactpersoon

bij het waterschap. Vermeld in deze mail de projectnaam en datum waarop de digitale watertoets is ingediend. Met de extra informatie kunnen we een nog beter passend advies geven over uw specifieke situatie.

Bij eventuele vragen kunt u eveneens contact opnemen met Harriët Bosman van het waterschap ( tel. nummer 0598-693226).



## **Samenvatting van de vragen**

### **Plangebied:**

Heeft u een kaartlaag geraakt?

**Ja**

Welke gemeente omvat het grootste deel van het door u getekende plangebied? **Assen**

### **Vragen:**

**1)** Betreft het een plan dat slechts een wijziging van de bestemming als doel heeft zonder fysieke aanpassing van het nu al bestaande plan?

**Nee**

**2)** Worden in het plan meer dan 10 nieuwe wooneenheden of een industrieterrein gerealiseerd?

**Ja**

**3)** Maakt het plan onderdeel uit van een groter plangebied dat in ontwikkeling is of wordt genomen?

**Nee**

**4)** Betreft het een nieuw verhard oppervlak in het landelijk gebied groter dan 1500 m<sup>2</sup> of in het stedelijk gebied groter dan 150 m<sup>2</sup>?

**Ja**

**5)** Is er sprake van afstromend hemelwater van verhard oppervlak met meer dan 50 parkeerplaatsen en/of een openbare weg met meer dan 1000 voertuigbewegingen per dag?

**Ja**

**6)** Wordt het afvalwater op een ander of nieuw overnamepunt aangeboden?

**Nee**

**7)** Is er in of rondom het plangebied regelmatig sprake van wateroverlast uit: grondwater, oppervlaktewater en/of water op straat?

**Nee**

8) Heeft het plan een permanente waterpeilverandering van + of -10 cm tot gevolg ten opzichte van het huidige streefpeil?

**Nee**

9) Ligt het plangebied in het stedelijk gebied?

**ja**

10) Ligt het plangebied in het landelijk gebied?

**nee**

11) Is er in of grenzend aan het plangebied bestaand oppervlaktewater aanwezig?

**ja**

12) Neemt door het plan de hoeveelheid verharding toe? Zo ja, hoeveel?

**Dit wordt later nauwkeurig berekend**

13) Vindt er een tijdelijke of permanente onttrekking van grondwater plaats?

**nee**

14) Is recreatie (mede)gebruik van waterhuishoudkundige infrastructuur in het plangebied onderdeel van de planvorming?

**Ja**

15) Vindt er als gevolg van het plan een tijdelijke of permanente lozing van water op het oppervlaktewater plaats?

**Nee**

16) Worden er materialen gebruikt waardoor het afstromende hemelwater verontreinigd kan raken?

**Nee**

17) Zijn er bedrijfsmatige activiteiten die het oppervlaktewater verontreinigen door afstromend hemelwater?

**nee**

---

***LINKS Waterschap Hunze en Aa's:***

**Keur + Waterwet (watervergunning):**

[http://www.hunzeenaas.nl/Vergunningen,Keur-WVO-schouw.html#De\\_Keur](http://www.hunzeenaas.nl/Vergunningen,Keur-WVO-schouw.html#De_Keur)

<http://www.hunzeenaas.nl/Vergunningen,lozen-van-afvalwater>

<http://www.hunzeenaas.nl/Vergunningen,Grondwateronttrekking.html>

**Beheerplan:**

<http://www.hunzeenaas.nl/Organisatie,ontwerp-beheerplan-2010-2015>

**Noodberging:**

<http://www.hunzeenaas.nl/binaries/website/documenten/waterbergingsgebieden.pdf>

**Watersysteemplannen:**

<http://www.hunzeenaas.nl/Themas,Watersystemen2.html>

© Digitale Watertoets - [www.dewatertoets.nl](http://www.dewatertoets.nl) Dit document is gegenereerd via de website [www.dewatertoets.nl](http://www.dewatertoets.nl). Het document mag alleen worden gebruikt ten behoeve van het plan, dat in dit document is omschreven. De informatie in dit document is houdbaar tot maximaal 1 jaar, gerekend vanaf de genoemde datum in dit document.