

20. JULI 2018 *000015



BRANDWEER

Drenthe

3116g-2018
Ruimte-
bestemmingsplan
opstellen

Gemeente Assen
t.a.v. het College van Burgemeester en wethouders
Postbus 30018
9400 RA ASSEN

Veiligheidsregio Drenthe
Postbus 402
9400 AK ASSEN
brandweeradvies@vrd.nl
www.vrd.nl

ons kenmerk
U181540

uw kenmerk

datum
13 juli 2018

inlichten bij
Dirk van Dijken

telefoonnummer
06-53162890

email
dirk.vandijken@vrd.nl

onderwerp

Advies voorontwerpwijzigingsplan 12 woningen aan de Koekoekstraat te Assen

Geacht college,

Op 5 juli 2018 stuurde u het verzoek om een advies uit te brengen op bovengenoemd bestemmingsplan. In deze brief vindt u mijn advies.

De toetsing

Het plangebied is getoetst op de volgende onderdelen. In de bijlage vindt u een toelichting op de onderdelen die van toepassing zijn.

Externe veiligheid		
1.	<i>Bevi-inrichtingen binnen het plangebied</i>	geen Bevi bedrijven
2.	<i>Bevi-inrichtingen buiten het plangebied</i>	geen Bevi bedrijven
3.	Bevt en route gevaarlijke stoffen	Wel van toepassing
4.	<i>Buisleidingen</i>	Niet aanwezig
5.	<i>Plaatsgebonden risico</i>	Niet van toepassing
6.	Groepsrisico	Wel van toepassing
Overig		
7.	<i>Hoogspanningslijnen</i>	Niet aanwezig
8.	<i>Mercalli-zones</i>	Buiten bereik
Inrichting en ontwikkeling		
9.	<i>Bluswatervoorziening</i>	Wel voldoende
10.	<i>Waarschuwings- en alarmeringssysteem</i>	Binnen de dekking van het WAS-stelsel
11.	<i>Bereikbaarheid</i>	Voldoet
12.	<i>Opkomsttijd</i>	Geen extra brandveiligheidsmaatregelen noodzakelijk
Verantwoording Groepsrisico		
13.	<i>Advies</i>	Wel van toepassing

Maatregelen

Wij kunnen, kijkend naar het scenario, geen aanvullende maatregelen bedenken die of de zelfredzaamheid of de bestrijdbaarheid zouden kunnen verbeteren.

Tot slot

Heeft u nog vragen over deze brief, dan kunt u contact met mij opnemen. De contactgegevens vindt u bovenaan deze brief.

Met vriendelijke groet,



Gerrit-Jan Ruesink
Hoofd Risicobeheersing

Bijlage:

- Toelichting op onderdelen die van toepassing zijn
- Algemene tekst t.b.v. het bestemmingsplan

Bijlage 1 – Toelichting op onderdelen die van toepassing zijn

Externe veiligheid

1. Bevi-inrichtingen binnen het plangebied

Er bevinden zich geen BEVI bedrijven in het plangebied

2. Bevi-inrichtingen buiten het plangebied

Er bevinden zich geen BEVI bedrijven rondom het plangebied

3. Bevt en route gevaarlijke stoffen

Ten westen van het plangebied ligt de spoorlijn Assen – Groningen waarover gevaarlijke stoffen worden vervoerd. De 10^{-6} PR contour ligt **niet** over (beperkt) kwetsbare bestemmingen of geprojecteerd (beperkt) kwetsbare bestemmingen. De norm voor het plaatsgebonden risico wordt daarom niet overschreden.

Ten aanzien van weg en water zijn er **geen** relevante risico's.

4. Buisleidingen

Er bevinden zich geen buisleidingen rondom het plangebied

5. Plaatsgebonden risico

Het spoor heeft een plaatsgebonden risicocontour 10^{-6} /jaar van 1 meter en een invloedsgebied van 200 meter. Binnen de plaatsgebonden risicocontour van 1 meter bevinden zich geen kwetsbare of beperkt kwetsbare objecten.

6. Groepsrisico

Door de RUD is het groepsrisico berekend. Uit dit onderzoek blijkt, dat de ontwikkeling geen significante toename van het groepsrisico veroorzaakt.

Overig

7. Hoogspanningslijnen

Binnen en in de directe nabijheid van het plangebied zijn geen hoogspanningslijnen gesitueerd die nadelig op het plangebied kunnen werken.

Inrichting en ontwikkeling

8. Bluswatervoorzieningen

Gezien de ontwikkeling van woningen kunnen we stellen dat de brandweer voldoende bluswater voorhanden heeft in de vorm van watertankwagens.

9. Waarschuwings- en alarmeringssysteem

De locatie / plangebied valt binnen de dekking van het Waarschuwingssalarmeringssysteem.

10. Bereikbaarheid

Het gebied heeft 2 normale toeritten vanaf **de Koekkoekstraat en de Oosterparallelweg**. De wegen hebben allebei een minimale beschikbare rijstrookbreedte van 3,25 meter en het doodlopende eind is niet langer dan 40 meter. Hiermee voldoet het gebied aan de uitgangspunten van bereikbaarheid.

11. Opkomsttijd

Gezien de opkomsttijd van de Koekkoekstraat van iets minder dan 15 minuten, is de brandweer in beginsel in staat een brandscheiding van 30 minuten te houden wat de minimale brandscheiding is bij nieuwbouwwoningen.

Verantwoording Groepsrisico

Het Besluit externe veiligheid inrichtingen (Bevi), het Besluit externe veiligheid buisleidingen (Bevb) én het Besluit externe veiligheid transportroutes (Bevt) verplicht het bevoegd gezag de externe veiligheid mee te wegen in haar bestemmingsplan. Deze besluiten stellen grenzen aan het risico dat risicobronnen mogen veroorzaken voor hun omgeving (het 'plaatsgebonden risico'). Zo moet er tussen risicovolle bronnen en risicogevoelige objecten een bepaalde afstand blijven om mensen in de omgeving te beschermen. Daarnaast gaan de besluiten in op de kans op een ramp waarbij een groep mensen betrokken is (het 'groepsrisico'). Voor het groepsrisico geldt dat onderbouwing van het risico plaats dient te vinden middels een QRA.

Hieronder is het gebied en de spoorlijn geel omlijnd

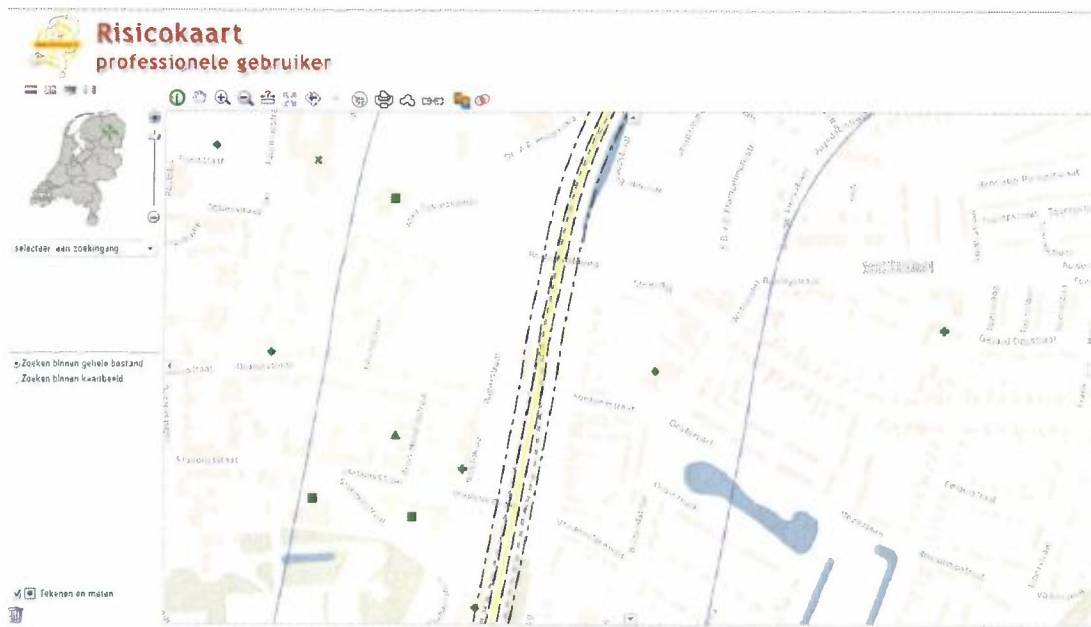

Planomschrijving

De gemeente Assen is voornemens om 12 stuks woningen te realiseren op een stuk braakliggend grond gelegen tussen de Buizerdstraat en de Oosterparallelweg.

Risicobronnen (RO) / risicovolle activiteiten (Milieu)

Rond het gebied bevindt zich één risicobron en wel de spoorlijn Assen Groningen. Uit de risicokaart blijkt dat het object zich buiten het plaatsgebonden risico bevindt maar wel binnen het invloedsgebied.

In onderstaande tabel wordt aangegeven welke gevaarlijke stoffen relevant zijn inclusief de effecten kijkend naar de 100% letaliteitsgrens en de 1% letaliteitsgrens. Met de afstand tot aan de risicobron kan worden geconcludeerd of risico's relevant zijn of niet. Uitgaande van het meest geloofwaardig scenario.

Spoor	Brandbaar gas	Toxische gas	Zeerebr vloeistof	Toxische vloeistof	Zeerebr tox vloeistof
Afstand in mt	A	B2	C3	D3	D4
	wagons	wagons	wagons	wagons	wagons
Meppel Groningen (gegevens uit Basisnet Spoor)	1430	910	5620	1110	180
Effect 100%	40	40	25	20	
Effect 1%	85	120	45	80	
Relevant?	nee	ja	nee	nee	
Tijd toxische gas tussen bron en woningen					
Bij 1.5 m/s		1 minuut			
Bij 5.0 m/s		20 sec			

* afstanden bepaald met IPO-08 scenarioboek,

* afstand spoorlijn – woningen ca. 100 meter.

De afstand tot aan de woningen maakt dat de invloed van een plasbrand, een toxische vloeistof én de effecten van een overdruk scenario nihil zijn. Blijft over: een scenario waarbij een toxische belasting ontstaat door een vloeistof verdicht gas.

Scenario's

In een spoorketelwagon met tot vloeistof verdicht ammoniak, ontstaat een lek van 15 mm in de tankwand. Hierdoor kan het vloeistof verdichte gas uittreden.

De kans op een dergelijk scenario is erg klein.

Zelfredzaamheid

De personen in het gebouw zijn zelfredzaam. Hierdoor is men in staat, wanneer men bij een dergelijk scenario snel wordt gewaarschuwd, te vluchten. Gezien de wegenstructuur is het zeker mogelijk om van het incident af te vluchten. Gezien de snelheid waarmee gassen zich verspreiden is het echter de vraag of men voorafgaand aan het scenario kan worden gewaarschuwd.

Bestrijdbaarheid / beheersbaarheid

Bij een dergelijk scenario is het zaak hulpdiensten snel te alarmeren waardoor er nog kans is om de autobrand te bestrijden. Na alarmering heeft de brandweer nog zo'n 13 minuten nodig om ter plaatse te komen en in totaal zo'n 20 minuten om te beginnen met de bestrijding. Tijdige alarmering is hierbij dus cruciaal.

De ontsnapping van toxische gassen kan niet beïnvloed worden door de hulpverleningsdiensten. In dit scenario zijn de mensen in het invloedsgebied aangewezen op hun eigen zelfredzaamheid (waarbij schuilen de beste optie is) en een goede inrichting van hun omgeving.

Maatregelen

Wij kunnen, kijkend naar het scenario, geen aanvullende maatregelen bedenken die of de zelfredzaamheid of de bestrijdbaarheid zouden kunnen verbeteren.

Gelet op het scenario is het cruciaal hulpdiensten snel te alarmeren.

Gelet op een toxische wolk is, gezien de afstand tussen bron en de woningen én de gemiddelde windsnelheid van 5 m/s overdag en 1,5 m/s 's nachts, schuilen de beste optie.

Samenvatting

Kijkend naar het aspect Externe Veiligheid kunnen we constateren dat er scenario's denkbaar zijn waar gevaarlijke stoffen bij betrokken zijn en welke invloed hebben op de nieuwe ontwikkeling.

Er zijn echter geen aanvullende maatregelen te bedenken die of de zelfredzaamheid of de bestrijdbaarheid zouden kunnen verbeteren

Bijlage 2 – Teksten ten behoeve van bestemmingsplan

Vanuit Veiligheidsregio Drenthe (brandweer) is richting gegeven aan het beoogde veiligheidsniveau van (de gebouwen in) het plangebied van het betreffende bestemmingsplan.

Hierbij is getoetst aan:

- **bestaande regelgeving en normen voor (externe) veiligheid;**
- **bereikbaarheid;**
- **bluswatervoorziening;**
- **dekkingsplan;**
- **alarmsystemen die onderdeel zijn van de veiligheidsketen.**

Algemeen

Besluit externe veiligheid inrichtingen (Bevi)

Het Besluit externe veiligheid inrichtingen (Bevi), dat in oktober 2004 van kracht werd, verplicht het bevoegd gezag de externe veiligheid mee te wegen in het beleid. Het Bevi stelt grenzen aan het risico dat bedrijven mogen veroorzaken voor hun omgeving (het 'plaatsgebonden risico'). Zo moet er tussen risicovolle bedrijven en risicogevoelige objecten (bijvoorbeeld woningen, scholen) een bepaalde afstand blijven, om mensen in de omgeving te beschermen. Daarnaast gaat het besluit in op de kans op een ramp waarbij een groep mensen betrokken is (het 'groepsrisico'). Voor het groepsrisico geldt dat onderbouwing van het risico plaats dient te vinden als er besluiten genomen moeten worden die vermeld zijn in de artikelen 4 en 5 van het Bevi.

Voor het vaststellen van het besluit dient het bestuur van Veiligheidsregio Drenthe in de gelegenheid gesteld te worden advies uit te brengen over het groepsrisico en de mogelijkheden tot voorbereiding van bestrijding en beperking van de omvang van een ramp of zwaar ongeval. Het Bevi dient te worden toegepast voorafgaande aan de vaststelling van een bestemmingsplan. Beoordeeld dient te worden of voor burgers het minimum beschermingsniveau gehandhaafd wordt. Een nadere concretisering van het besluit is opgenomen in de (ministeriële) "Regeling externe veiligheid inrichtingen" (Revi). Hierin zijn onder andere de LPG-afstanden (Plaatsgebonden Risicocontouren) opgenomen.

Basisnet

Naast Bevi is per 1 april 2015 ook het Basisnet van kracht geworden. De Wet basisnet, het Bevt, de wijziging van het Besluit vervoer gevaarlijke stoffen, de Regeling basisnet en de Beleidsregel voor de beoordeling van externe veiligheid bij tracébesluiten, zijn gelijktijdig in werking getreden.

In het Basisnet zijn bepaalde zones langs spoor, weg en water vastgelegd (de zogenaamde basisnetafstand), waarbinnen geen nieuwe kwetsbare objecten meer mogen worden gebouwd, gezien de risico's van het vervoer van gevaarlijke stoffen.

Woningen, scholen en zorginstellingen zijn voorbeelden van kwetsbare objecten, maar ook grotere hotels en grotere kantoorgebouwen worden aangemerkt als kwetsbare objecten. Het Basisnet garandeert omwonenden dat het risico niet hoger wordt dan de vastgestelde norm, door grenzen te stellen aan vervoer over en bebouwing langs de infrastructuur.

In het Basisnet wordt onder andere gesproken over:

- veiligheidszones;
- plasbrandaandachtsgebieden (PAG).

Deze begrippen worden hieronder verder toegelicht.

Veiligheidszones

Een veiligheidszone is de zone – gemeten vanaf het midden van de transportas – waarbinnen het plaatsgebonden risico meer bedraagt dan 10^{-6} . Nieuwbouw van kwetsbare objecten binnen een veiligheidszone is niet toegestaan.

Veiligheidszones Drenthe:

- rijkswegen A28, A32 en A37: geen

- spoorlijn Zwolle–Emmen: geen
- spoorlijn Zwolle–Groningen: varieert van 1 tot 6 meter
- langs de N33: varieert van 15 tot 20 meter

In het kader van de vergunningverlening spelen de veiligheidszones langs het spoor Zwolle–Groningen en langs de N33 zelden een rol, omdat binnen die korte afstand niet snel objecten zullen worden gerealiseerd. Voor plasbrandaandachtsgebieden ligt dat anders.

Plasbrandaandachtsgebieden

Een plasbrandaandachtsgebied is het gebied waarbinnen voor kwetsbare en beperkt kwetsbare objecten rekening gehouden moet worden met de gevolgen van incidenten met brandbare vloeistoffen. Plasbranden vormen een bedreiging voor objecten die langs de transportas zijn gebouwd. Brandoverslag naar een gebouw als gevolg van een plasbrand is daarbij een aanwezig risico. Een plasbrandaandachtsgebied bedraagt 30 meter vanaf de rand van de weg of de buitenste spoorrails.

Plasbrandaandachtsgebieden zijn in Drenthe te vinden langs:

- rijksweg A28
- rijksweg N33
- spoorlijn Groningen–Zwolle

Besluit externe veiligheid buisleidingen (Bevb)

Het Besluit externe veiligheid buisleidingen (Bevb) en de bijbehorende Regeling externe veiligheid buisleidingen (Revb) zijn op 1 januari 2011 in werking getreden. Het Bevb regelt o.a. welke veiligheidsafstanden moeten worden aangehouden rond buisleidingen met gevaarlijke stoffen. De normstelling is in lijn met het Besluit externe veiligheid inrichtingen (Bevi).

Handboek buisleiding in bestemmingsplannen

VROM heeft het Handboek buisleidingen in bestemmingsplannen gepubliceerd, waarin praktische informatie en voorbeelden staan hoe buisleidingen in bestemmingsplannen opgenomen kunnen worden. Dit handboek dient als handleiding voor teksten in nieuwe bestemmingsplannen.

Hogedrukaardgasleidingen

Alle gegevens over hogedrukaardgasleidingen binnen de gemeente kunnen op de provinciale risicokaart worden gevonden.

Er worden alleen externe veiligheidsafstanden vastgesteld voor hogedruk aardgasleidingen. Voor leidingen met een ontwerpdruk lager dan 16 bar is geen externe veiligheidsbeleid van kracht. Volgens het Besluit externe veiligheid buisleidingen (Bevb), van kracht per 1 januari 2011, zijn gemeenten verplicht om bij het opstellen van bestemmingsplannen rekening te houden met het plaatsgebonden risico (PR) en het groepsrisico (GR). Daarnaast dient in elk bestemmingsplan ruimte gereserveerd te worden voor onderhoud aan de leiding door een belemmerende strook op te nemen van minimaal 5 meter aan weerszijden van de leiding met een bouwverbod en een aanlegvergunningstelsel. Conform het Bevb dient in de regels rekening gehouden te worden met de belemmerende strook van minimaal 5 meter aan weerszijden van de leiding waarbinnen tevens de PR 10^{-6} gelegen moet zijn.

Wet informatie uitwisseling ondergrondse netten (WION)

Van belang bij Buisleidingen is ook de Wet informatie uitwisseling ondergrondse netten (WION), ook wel 'Grondroerdersregeling' (afspraken over graven), die per 1 juli 2010 officieel in werking is getreden.

Plaatsgebonden risico

De plaatsgebonden risicocontouren zijn weergegeven op de plankaart of dienen te worden weergegeven. Hieraan dienen planregels te worden verbonden. Met deze regels worden kwetsbare en/of beperkt kwetsbare objecten binnen de op de plankaart aangegeven plaatsgebonden risicocontouren 10^{-6} / per jaar uitgesloten en voldoet het bestemmingsplan aan de normstelling voor plaatsgebonden risicocontouren zoals die zijn opgenomen in het Bevi.

Groepsrisico

Is of wordt (door een extern bureau of de RUD) een groepsrisico berekend, dan stuurt de aanvrager van het adviesverzoek deze mee aan de VRD. Dit gebruikt de VRD bij het formuleren van te adviseren maatregelen.

Mercalli-zones

De mogelijke effecten van een aardbeving worden op de risicokaart aangegeven volgens de schaal van Mercalli. Deze schaal loopt van I (niet gevoeld) tot XII (catastrofale schade). Bij de sterkte van aardbevingen denkt men meestal aan de schaal van Richter. Die meet echter alleen de ondergrondse kracht van de beving bij de bron, die diep en ver weg kan liggen ('het epicentrum lag bij ...'). De schaal van Mercalli meet de beving op een specifieke plaats.

Sterkte	Uitwerking/Gevolgen
I	Niet gevoeld, slechts door seismometers geregistreerd.
II	Nauwelijks gevoeld, alleen onder gunstige omstandigheden gevoeld.
III	Zwak, door enkele personen gevoeld. Trilling als van voorbijgaand verkeer.
IV	Vrij sterk, door velen gevoeld. Trillingen als van zwaar verkeer. Rammelen van ramen en deuren.
V	Sterk, algemeen gevoeld. Opgehangen voorwerpen slingeren. Slapende mensen worden wakker.
VI	Lichte schade. Schrikreacties. Voorwerpen in huis vallen om. Lichte schade aan minder solide huizen.
VII	Behoorlijke schade. Schade aan veel gebouwen. Schoorstenen breken af. Golven in vijvers. Kerkklokken geven geluid.
VIII	Zware schade. Algehele paniek. Algemene schade aan gebouwen. Zwakke bouwwerken gedeeltelijk vernield.
IX	Verwoestend. Veel gebouwen zwaar beschadigd. Schade aan funderingen. Ondergrondse pijpleidingen breken.
X	Buitengewoon verwoestend en extreme schade. Verwoesting van vele gebouwen. Schade aan dammen en dijken. Grondverplaatsing en scheuren in de aarde.
XI	Catastrofaal. Algemene verwoesting van gebouwen. Rails worden verbogen. Ondergrondse leidingen vernield.
XII	Buitengewoon catastrofaal. Algemene verwoesting. Verandering in het landschap. Scheuren in rotsen. Talloze vernielingen.

Gegevens ten behoeve van nadere inrichting en ontwikkeling in het plangebied

Zodra plannen ontwikkeld worden dient de brandweer in een vroeg stadium bij de plannen betrokken te worden om op basis van het beoogde veiligheidsniveau een advies te kunnen uitbrengen op de inrichting en ontwikkeling van het gebied.

Hiervoor zijn de volgende zaken van belang:

1. Bluswatervoorziening

Voor het bestrijden van een brand is de brandweer afhankelijk van een goede bluswatervoorziening. Conform de Wet op de Veiligheidsregio's moet een gemeente zorgen voor een openbare bluswatervoorziening. Bij locaties waar geen toereikende openbare bluswatervoorziening kan worden aangelegd, zal de eigenaar moeten zorgen voor een doeltreffende niet-openbare bluswatervoorziening in overleg met de brandweer. Vanaf 1

januari 2014 maakt de brandweer in Drenthe gebruik van tankautosputten en tankwagens, aangevuld met vulpunten voor de tankwagens, als primaire bluswatervoorziening.

2. Waarschuwings- en alarmeringssysteem

Op grond van de Wet op de veiligheidsregio's (okt. 2010) is de Veiligheidsregio Drenthe, in geval van calamiteit, verantwoordelijk voor het waarschuwen en alarmeren van de bevolking door middel van het Waarschuwings- en alarmeringssysteem. Als gevolg van deze taak zijn binnen de gemeente sirenes geplaatst op een zodanige wijze dat een optimale dekking gerealiseerd is binnen de gemeente.

Waarschuwings- en Alarmeringssysteem (WAS) verdwijnt per 2020

De sirenes die elke eerste maandag van de maand precies om 12:00 uur overal in het land loeien als test, verdwijnen per 1 januari 2020.

In de toekomst wordt bij grote rampen alarm geslagen via onder meer calamiteitenzenders, geluidswagens, NL-Alert en sociale media. Het voordeel van deze communicatiemiddelen is dat ze veel gericht kunnen worden ingezet. "Daardoor weten mensen niet alleen wat er aan de hand is, maar ook wat ze op dat moment het beste kunnen doen", aldus het ministerie.

3. Bereikbaarheid

Het is belangrijk dat in geval van calamiteiten hulpverleningsdiensten direct ter plaatse kunnen komen en zonder beperkingen hulp kunnen verlenen. Om die reden dienen alle objecten in het plangebied via twee onafhankelijke wegen bereikbaar te zijn voor de hulpverleningsdiensten.

4. Opkomsttijd

Het dekkingsplan van Veiligheidsregio Drenthe is vastgesteld in december 2013. Hierin staat beschreven dat het brandverloop tegenwoordig zo snel verloopt, dat drie zaken zeer belangrijk zijn om slachtoffers te voorkomen:

1. het voorkomen van brand
2. het ontdekken van brand
3. het vluchten bij brand

Bij het vluchten bij brand heeft men een eigen verantwoordelijkheid of is men aangewezen op een BHV-organisatie. De brandweer heeft in beginsel als taak het houden van een brandscheiding ter voorkoming van branduitbreiding en het beschermen van niet-zelfredzame personen achter die scheiding.

Verantwoording groepsrisico

Bij een advies van de Veiligheidsregio op de verantwoording van het Groepsrisico, waarover het bevoegd gezag een besluit dient te nemen, neemt de Veiligheidsregio een aantal aspecten in haar beoordeling mee.

Voor een extra toelichting op deze aspecten wordt verwezen naar de volgende website:

<http://www.ontwerpveiligeomgeving.nl/>



De aspecten waarop beoordeeld kan worden en waar vervolgens maatregelen, ter beperking van het gevaar/risico of effect, voor voorgesteld worden, richten zich op:

- de Hulpverlening
 - o bereikbaarheid
 - o bestrijdbaarheid
 - o bluswatervoorzieningen
- de Zelfredzaamheid i.c.m. vluchtmogelijkheden en kwetsbare groepen
- Maatregelen ter beperking van het groepsrisico, bijv. verplaatsen bron – beperken populatiedichtheid
- Maatregelen aan het gebouw of aan de bron
- risicocommunicatie