

Quickscan Wet
natuurbescherming
ter plaatse van:

**Vivaldilaan 46
te Assen**

projectnummer

171022



VERANTWOORDING

RAPPORT

Type onderzoek	:	Quickscan Wet natuurbescherming
Locatie onderzoek	:	Vivaldilaan 46 te Assen
Projectnummer	:	171022
Versie rapportage	:	1
Auteur	:	██████████
Ecoloog	:	██████████
Controle en vrijgave	:	██████████
Paraaf vrijgave	:	██████████
Datum	:	18 oktober 2017

OPDRACHTGEVER

Naam	:	Gemeente Assen Postbus 30018 9400 RA ASSEN
Contactpersoon	:	██████████

UITGEVOERD DOOR

MILIEU ADVIESBUREAU

Eco Reest

KANTOOR ZUIDWOLDE

Industrieweg 20
7921 JP Zuidwolde
Tel.: 0528-373982
Fax.: 0528-373907
info@ecoreest.nl
www.ecoreest.nl

KANTOOR APPINGEDAM

Opwierderweg 160
9902 RH Appingedam
Tel.: 0596 633355
Fax.: 0528-373907

KANTOOR ALMERE

Transistorstraat 91-34
1322 CL Almere
Tel.: 036 8200376
Fax.: 0528-373907

DISCLAIMER

Dit rapport is het resultaat van een quickscan Wet natuurbescherming welke is uitgevoerd ter plaatse van Vivaldilaan 46 te Assen, in opdracht van Gemeente Assen.
Ten behoeve van de juiste interpretatie van dit rapport is het noodzakelijk te beschikken over de gehele rapportage, inclusief bijlagen.

Het rapport is ongeschikt voor toepassing in een juridische context indien:

- de paginanummering van het rapport onjuist of onvolledig is
- de bijlagen genoemd in de inhoudsopgave (deels) ontbreken
- het projectnummer in het rapport en op de bijlage niet overeenkomt

We stellen dit rapport alleen ter beschikking aan derden in geval van schriftelijke toestemming van de opdrachtgever.

INHOUDSOPGAVE

1.	INLEIDING	5
1.1	AANLEIDING EN DOELSTELLING	5
1.2	SCOPE	5
1.3	KWALITEITSBORGING	5
1.4	LEESWIJZER	6
2.	ONDERZOEKSLOCATIE EN NABIJE OMGEVING	7
2.1	BESCHRIJVING TOEKOMSTIGE PLANNEN	7
2.2	BESCHRIJVING ONDERZOEKSLOCATIE EN DIRECTE OMGEVING	7
2.3	BESCHERMDE GEBIEDEN IN DE OMGEVING	9
2.3.1	Natura 2000	9
2.3.2	Natuurnetwerk Nederland	9
3.	NATUURWETGEVING	10
3.1	SOORTENBESCHERMING	10
3.2	GEBIEDSBESCHERMING	11
3.3	ZORGPLICHT	12
4.	METHODE	13
4.1	LITERATUURSTUDIE	13
4.2	VELDBEZOEK	14
5.	RESULTATEN	15
5.1	VAATPLANTEN	15
5.2	VOGELS	15
5.3	GRONDGEBONDEN ZOOGDIEREN	16
5.4	VLEERMUIZEN	16
5.5	AMFIBIEËN EN REPTIELEN	17
5.6	VISSEN	17
5.7	OVERIGE SOORTEN	18
6.	SAMENVATTING EN CONCLUSIE	19
6.1	ALGEMEEN	19
6.2	CONCLUSIE SOORTENBESCHERMING	19
6.3	CONCLUSIE GEBIEDSBESCHERMING	19
6.4	AANBEVELINGEN EN ADVIES	20
6.5	VERANTWOORDING	20
7.	GERAADPLEEGDE BRONNEN	21

Bijlage 1 Overzicht vrijgestelden soorten Drenthe



Onze rapportage is opgezet in kleur, om het u bij het lezen van het digitale document visueel aantrekkelijk te maken. Uiteraard kan het document ook op papier worden afgedrukt, waarbij we willen wijzen op de mogelijkheid om het document in zwart-wit af te drukken om kosten en toner te besparen.

1. INLEIDING

In opdracht van is door Eco Reest BV een quickscan Wet natuurbescherming uitgevoerd ter plaatse van Vivaldilaan 46 te Assen.

1.1 AANLEIDING EN DOELSTELLING

Aanleiding tot het onderzoek is de voorgenomen sloop van het schoolpand aan de Vivaldilaan 46 te Assen.

Doel van de quickscan Wet natuurbescherming is een beeld te krijgen van de aanwezige habitats en de voorkomende beschermde dier- en plantensoorten ter plaatse van het onderzoeksterrein.

1.2 SCOPE

In dit rapport is een quickscan Wet natuurbescherming beschreven. Hierin is onderzocht of er negatieve effecten te verwachten zijn op beschermde soorten en zo ja, of nader soortgericht onderzoek noodzakelijk is.

Bij ruimtelijke ingrepen moet vooraf worden getoetst of schade op kan treden aan bestaande Natura 2000-gebieden. Indien er sprake is van “verslechtering of significante verstoring” of “significante gevolgen” op een Natura 2000-gebied is een vergunning nodig. De aard van de voorgenomen plannen, de afstand tussen de onderzoekslocatie tot het dichtstbijzijnde Natura 2000 gebied (Drentsche Aa-gebied op 2.6 km) en de aard van het tussenliggende gebied maken het niet noodzakelijk dat onderzocht wordt of de ontwikkeling negatieve invloeden heeft op dit natuurgebied. Een onderzoek in het kader van gebiedsbescherming binnen de Wet natuurbescherming maakt daarom geen deel uit van onderhavig onderzoek.

1.3 KWALITEITSBORGING

Eco Reest streeft naar een zo hoog mogelijk kwaliteit van onderzoek te leveren.



Eco Reest Holding is gecertificeerd volgens “NEN-EN-ISO 9001:2008”, voor het geven van milieukundig advies in relatie tot ruimtelijke ontwikkelingen, gebouwen en managementondersteuning, met inbegrip van de uitvoering van gerelateerde onderzoeksactiviteiten.

Eco Reest is lid van het Netwerk Groene Bureaus (NGB). Als aangesloten adviesbureau zorgen we samen met de andere leden voor een betere borging van kwaliteit in de uitvoering van ecologisch onderzoek.

Naast kwaliteit is onafhankelijkheid van groot belang om onze opdrachtgever van dienst te zijn met het beste advies voor zijn vraagstuk. Wij merken dan ook op dat er geen functionele relatie bestaat tussen opdrachtgever en Eco Reest BV, hetgeen betekent dat het advies van Eco Reest onafhankelijk is van de belangen van de opdrachtgever en derden.

Eco Reest BV is aangesloten bij het Netwerk Groene Bureaus en maakt gebruik van een overkoepelende ontheffing van de verbodsbepalingen genoemd in artikel 9 van de Flora- en faunawet voor zover dit betreft het vangen, bemachtigen en met het oog daarop opsporen van beschermde inheemse soorten (ontheffing ff/75a/2014/061, geldig tot 16 maart 2020).

Conform de eisen uit onze ethische code behandelt Eco Reest BV alle gegevens vertrouwelijk, waarvan wij kennisnemen als gevolg van de uitvoering van de werkzaamheden, behoudens in geval van wettelijke verplichtingen.

1.4 LEESWIJZER

In hoofdstuk 2 worden de locatie, omgeving en het ontwikkelingsplan beschreven. In dit hoofdstuk wordt tevens aangegeven welke beschermde gebieden in de directe omgeving aanwezig zijn. Hoofdstuk 3 bevat een samenvatting van de regelgeving uit de Wet natuurbescherming die hier relevant is. In hoofdstuk 4 worden de gebruikte onderzoeksmethoden beschreven. De resultaten van de toets aan de Wet natuurbescherming worden beschreven in hoofdstuk 5. In hoofdstuk 6 worden conclusies weergegeven en aanbevelingen gedaan. Besloten wordt met een overzicht van geraadpleegde bronnen in hoofdstuk 7.

2. ONDERZOEKSLOCATIE EN NABIJE OMGEVING

In dit hoofdstuk wordt de huidige en toekomstige situatie van de onderzoekslocatie beschreven en wordt een overzicht gegeven van de beschermde gebieden in de omgeving van de onderzoekslocatie.

2.1 BESCHRIJVING TOEKOMSTIGE PLANNEN

De opdrachtgever is voornemens het pand ter plaatse van het onderzoeksterrein te slopen. Het groen rondom het schoolpand wordt niet verwijderd. Het kan echter voorkomen dat enig struikgewas wordt weggehaald mocht het ongunstig liggen met betrekking tot de werkzaamheden.

2.2 BESCHRIJVING ONDERZOEKSLOCATIE EN DIRECTE OMGEVING

Het onderzoeksgebied bevindt zich midden in een woonwijk en bestaat uit een schoolgebouw gelegen aan de Vivaldilaan 46 te Assen. Rondom het gebouw is veel groen aanwezig in de vorm van bomen en bosschage. Aan de noordkant van de school is een klein open grasveld dat begrenst wordt door een grote vijver. In figuur 2-1 is de locatie weergegeven. Figuur 2-2 t/m 2-4 geven de huidige situatie weer.

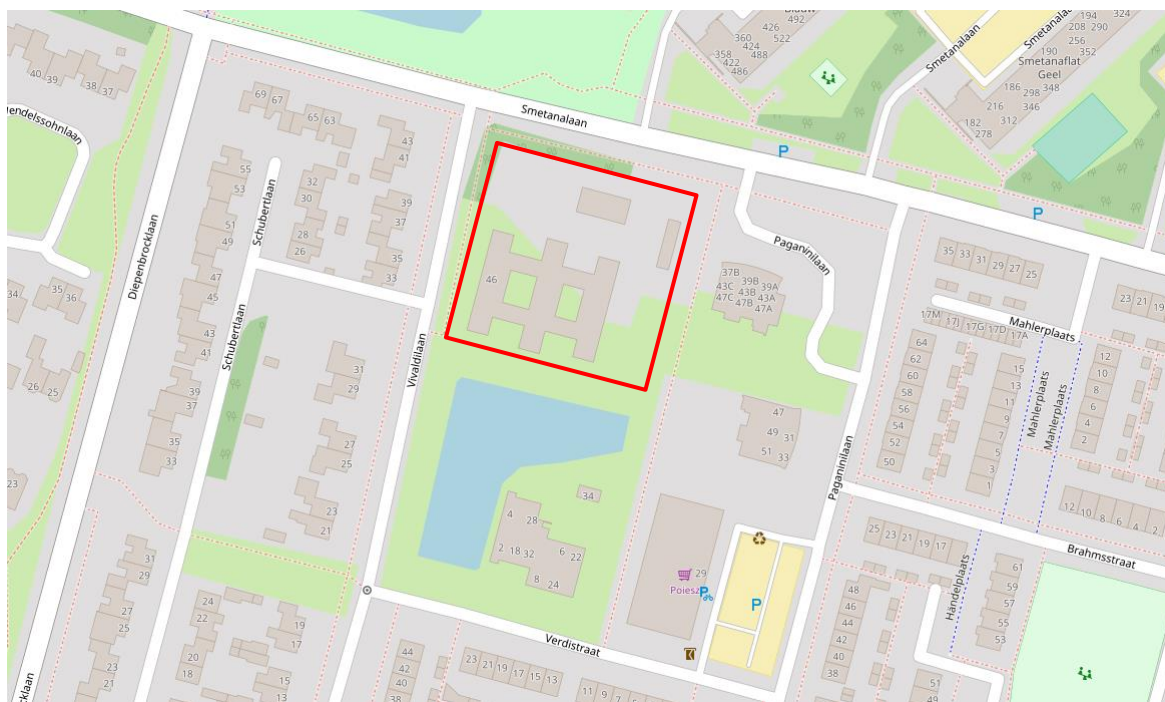

Figuur 2.1. Plangebied (rood omlijnd) (bron achtergrondkaart: ArcGIS)



Figuur 2-2 Noordzijde schoolgebouw Vivaldilaan 46 te Assen (Bron: GoogleMaps)



Figuur 2-3 Westzijde schoolgebouw Vivaldilaan 46 te Assen (Bron: GoogleMaps)



Figuur 2-4 Zuidzijde schoolgebouw Vivaldilaan 46 te Assen (Bron: GoogleMaps)

2.3 BESCHERMDE GEBIEDEN IN DE OMGEVING

2.3.1 Natura 2000

De onderzoekslocatie is gelegen ten westen van het dichtstbijzijnde Natura 2000-gebied, Drentsche Aa-gebied (zie figuur 2.5). De afstand tussen de onderzoekslocatie en het Natura 2000-gebied bedraagt ca. 2.6 kilometer.

Gelet op de afstand tot het gebied, de kernopgave van het gebied en de aard van de geplande ingreep wordt er geen onderzoek in het kader van gebiedsbescherming binnen de Wet natuurbescherming uitgevoerd (zie ook paragraaf 1.2 scope).

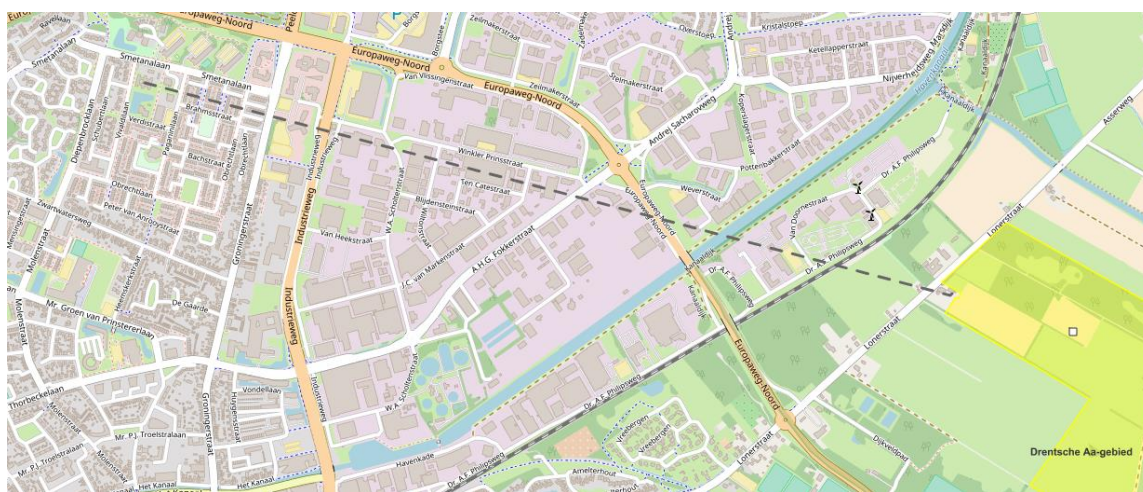

Figuur 2.5 De afstand tussen Vivaldilaan 46 en het Drentsche Aa-gebied (Bron: Rijksoverheid)

2.3.2 Natuurnetwerk Nederland

Op de kaart in figuur 2.6 is te zien dat in de directe omgeving van het plangebied geen sprake is van een gebied uit de het Natuurnetwerk Nederland (NNN). Het dichtstbijzijnde beschermde gebied betreft het gebied rond het Deurzediep. Dit is aangemerkt als EHS.

Daar er geen sprake is van externe toetsing van invloeden op het NNN is verder onderzoek naar invloeden op de NNN niet van toepassing.

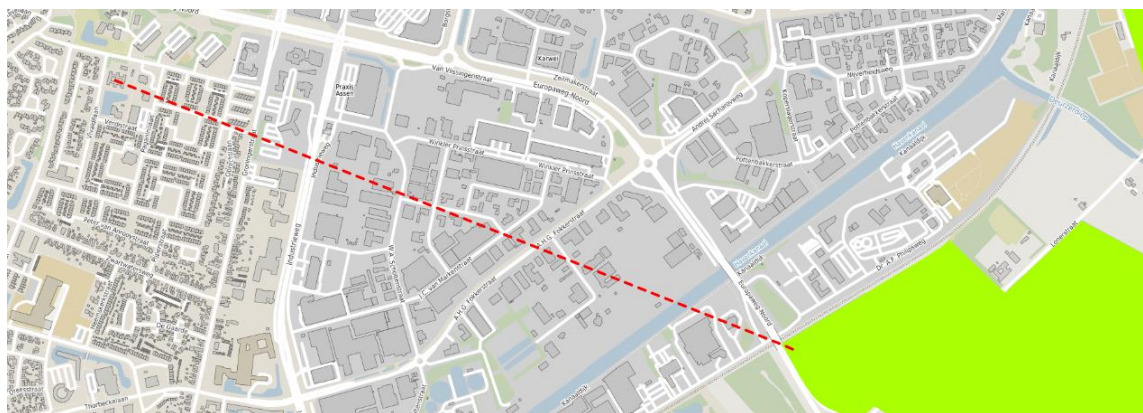

Figuur 2.6 Ligging Vivaldilaan 46 ten opzichte van NNN (Bron : Provincie Drenthe)

3. NATUURWETGEVING

In Nederland was de bescherming van soorten en gebieden tot 2017 geregeld in de Flora- en faunawet en de natuurbeschermingswet 1998. Deze twee wetten zijn per 1 januari 2017 samen met de Boswet, vervangen door Wet natuurbescherming. Bevoegd gezag ligt bij de Provincies.

3.1 SOORTENBESCHERMING

De Wet natuurbescherming gaat uit van het 'nee, tenzij'-principe. Dit betekent dat activiteiten met een schadelijk effect op beschermde soorten in principe verboden zijn. Van dit verbod kan onder voorwaarden worden afgeweken met een ontheffing of een vrijstelling.

Binnen de Wet natuurbescherming wordt bij ruimtelijke ingrepen onderscheid gemaakt tussen Europees beschermde soorten (artikel 3.5 soorten) en nationaal beschermde soorten (artikel 3.10 soorten). De lijst Europees beschermde soorten bestaat uit soorten die genoemd zijn in:

- Habitat Richtlijn bijlage IV onderdeel a
- Bijlage 2 verdrag van Bern
- Bijlage 1 verdrag van Bonn

Vogels

Ten aanzien van vogels is in artikel 3.1 van de Wet natuurbescherming het volgende opgenomen:

- Het is verboden opzettelijk van nature in Nederland in het wild levende vogels van soorten als bedoeld in artikel 1 van de Vogelrichtlijn te doden of te vangen.
- Het is verboden opzettelijk nesten, rustplaatsen en eieren van vogels als bedoeld als bedoeld in artikel 1 van de Vogelrichtlijn te vernielen of te beschadigen, of nesten van vogels weg te nemen.
- Het is verboden eieren van vogels als bedoeld in artikel 1 van de Vogelrichtlijn te rapen en deze onder zich te hebben.
- Het is verboden vogels als bedoeld als bedoeld in artikel 1 van de Vogelrichtlijn opzettelijk te storen.

Verstoren mag wel indien de storing niet van wezenlijke invloed is op de staat van instandhouding van de desbetreffende vogelsoort. Bovenstaande houdt in dat de nesten van alle inheemse soorten tijdens het broedseizoen zijn beschermd. Voor het verstoren van broedende vogels is een ontheffing nodig. Net als onder de Flora- en faunawet, zijn nestplaatsen van een aantal vogelsoorten jaarrond beschermd (mits niet definitief verlaten). Het betreft nesten van boomvalk, buizerd, gierwaluw, grote gele kwikstaart, havik, huismus, kerkuil, oehoe, ooievaar, ransuil, roek, slechtvalk, sperwer, steenuil, wespandief en zwarte wouw.

Overige soorten

Voor overige Europees beschermde soorten (uit bijlage IV, onderdeel a van de Habitatrichtlijn) is Artikel 3.5 van toepassing. Volgens dit artikel is het verboden Europees beschermde soorten:

- opzettelijk te doden of te vangen;
- opzettelijk te verstoren;
- eieren opzettelijk te vernielen of te rapen;
- voortplantingsplaatsen of rustplaatsen te beschadigen of te vernielen;
- planten opzettelijk te plukken, te verzamelen, af te snijden, ontwortelen of te vernielen.

In de Wet natuurbescherming is een lijst met nationaal beschermde soorten opgenomen. Hierop is artikel 3.10 van deze wet van toepassing. Artikel 3.10 van de Wet natuurbescherming houdt in dat het verboden is nationaal beschermde soorten:

- opzettelijk te doden of te vangen;
- voortplantingsplaatsen of rustplaatsen te beschadigen of te vernielen;
- planten opzettelijk te plukken, verzamelen, af te snijden, ontwortelen of te vernielen.

Provincies beslissen zelf voor welke soorten van deze lijst een vrijstelling geldt.

3.2 GEBIEDSBESCHERMING

Natura 2000

Met de Wet natuurbescherming is de gebiedsbescherming van de Europese Habitat- en Vogelrichtlijn in de Nederlandse wetgeving geïmplementeerd. De beschermde gebieden uit de beide richtlijnen worden aangeduid als Natura 2000 gebieden.

In het aanwijzingsbesluit van het Natura 2000-gebied zijn zowel de te beschermen waarden van het Vogelrichtlijn- als het Habitatrichtlijngebied opgenomen. Dit zijn habitattypen of soorten die typerend zijn voor een bepaald gebied. Deze kwalificerende habitattypen en soorten zijn in het aanwijzingsbesluit opgenomen als zogenaamde instandhoudingsdoelen. Elk gebied is specifiek voor een of meer van deze instandhoudingsdoelen aangewezen. Met deze nationale deelverplichtingen wordt bijgedragen aan de Europese verplichting die beoogt het goede voortbestaan van deze natuurwaarden zeker te stellen.

Indien er sprake is van “verslechtering of significante verstoring” of “significante gevolgen” op een Natura 2000-gebied is een vergunning nodig. Deze wordt aangevraagd bij de Provincie waar de ingreep plaatsvindt. De effecten op de beschermde waarden kunnen zowel direct als indirect (externe werking) zijn. “Extern” betekent zowel dat instandhoudingsdoelen beschermd moeten zijn tegen invloed van buiten het gebied als dat soorten die een levensfunctie buiten het gebied hebben, daar ook volledige bescherming genieten.

Bij het bepalen of de ontwikkeling negatieve gevolgen kan hebben, moet ook rekening gehouden worden met de overige ontwikkelingen in de omgeving van het beschermde gebied. Door een combinatie (cumulatie) van activiteiten kunnen namelijk ook negatieve effecten optreden. Hierbij wordt als richtlijn gehanteerd dat alleen plannen en projecten, waarover een definitief besluit is genomen, bij deze beoordeling worden betrokken.

Sinds 1 juli 2015 is de Programmatische Aanpak Stikstof (PAS) in werking getreden, waarin het beleid voor stikstofgevoelige natuurgebieden is geregeld. De PAS heeft betrekking op 117 Natura 2000-gebieden (vanaf 15 december 2015 118 gebieden) waar stikstofgevoelige natuur aanwezig is. Als onderdeel van de PAS wordt met het rekenprogramma AERIUS bepaald of de stikstofdepositie door de voorgenomen plannen zodanig verandert dat een melding of vergunningsaanvraag bij de Provincie nodig is.

Natuurnetwerk Nederland

Het Natuurnetwerk Nederland NNN is een samenhangend netwerk van gebieden met veel natuurwaarden. Het NNN moet voorkomen dat planten en dieren door isolatie van gebieden uitsterven en dat de Nederlandse biodiversiteit afneemt. In het NNN is zijn opgenomen:

- Natura 2000-gebieden, bestaande natuurgebieden, reservaten en natuurontwikkelingsgebieden en (robuuste) verbindingen;
- Landbouwgebieden met mogelijkheden voor agrarisch natuurbeheer (beheersgebieden);
- Grote wateren.

Voor het NNN geldt het toetsingskader van het Structuurschema Groene Ruimte 1995 (SGR). Dit is overgenomen in de Nota Ruimte. De nota stelt dat ruimtelijke ingrepen moeten worden getoetst op mogelijk negatieve effecten voor de aanwezige natuur- en landschapswaarden. Voor het hete NNN geldt een 'nee, tenzij beginsel'. Op grond hiervan dient directe of indirecte aantasting van bos- en natuurgebied waar mogelijk te worden voorkomen. Er is vrijwel altijd een compensatieverplichting is het provinciaal beleid opgenomen.

3.3 ZORGPLICHT

In artikel 1.11 van de Wet natuurbescherming is een zorgplicht opgenomen. Deze geldt voor zowel soorten als gebieden. Dit houdt in dat iedereen voldoende zorg in acht neemt voor Natura 2000-gebieden, bijzondere nationale natuurgebieden en voor in het wild levende dieren en planten en hun directe leefomgeving. In artikel 1.11 is het als volgt verwoord:

De zorg houdt in dat een ieder die weet of redelijkerwijs kan vermoeden dat door zijn handelen of nalaten nadelige gevolgen kunnen worden veroorzaakt (...);

- a. dergelijke handelingen achterwege laat, dan wel,
- b. indien dat achterwege laten redelijkerwijs niet kan worden gevergd, de noodzakelijke maatregelen treft om die gevolgen te voorkomen, of
- c. voor zover die gevolgen niet kunnen worden voorkomen, deze zo veel mogelijk beperkt of ongedaan gemaakt.

Deze zorg geldt voor alle individuen van in Nederland voorkomende soorten planten en dieren, ongeacht of deze soort beschermd is en ongeacht of ontheffing of vrijstelling is verleend.

4. METHODE

4.1 LITERATUURSTUDIE

Voorafgaand aan het veldbezoek is gestart met een bureaustudie naar het voorkomen van flora en fauna ter plaatse van het onderzoeksterrein en de nabije omgeving. Deze bureaustudie heeft bestaan uit het opvragen van gegevens van de Nationale Databank Flora en Fauna (NDFB). Hierin is een overzicht gegeven van de in de omgeving aanwezige strikt beschermde soorten van de Wet natuurbescherming. Deze staan weergegeven in onderstaande tabel (4.1).

Tabel 4.1 Beschermde soorten binnen een kilometer van het onderzoeksgebied

Soort	Bescherming
Alpenwatersalamander	Wnb art. 3.10 Bijlage A
Gewone dwergvleermuis	HR IV
Kleine dwergvleermuis	Bern II, HR IV
Laatvlieger	Bern II, HR IV
Rosse vleermuis	Bern II, HR IV
Ruige dwergvleermuis	Bern II, HR IV
Steenmarter	Wnb art. 3.10 Bijlage A
Watervleermuis	Bern II, HR IV
Blauwe reiger	Categorie 5
Boomklever	Bern II, Categorie 5
Boerenzwaluw	Bern II, Categorie 5
Pimpelmees	Bern II, Categorie 5
Boomvalk	Bern II, Categorie 5
Ekster	Categorie 5
Gierzwaluw	Categorie 2
Glanskop	Bern II, Categorie 5
Groene specht	Bern II, Categorie 5
Grote bonte specht	Bern II, Categorie 5
Huismus	Categorie 2
Koolmees	Bern II, Categorie 5
Pimpelmees	Bern II, Categorie 5
Roek	Categorie 2
Spreeuw	Categorie 5
Zwarte kraai	Categorie 5
Zwarte roodstraat	Categorie 5

Nesten van de genoemde vogelsoorten in tabel 4.1 categorie 1 t/m 4 zijn het gehele jaar door beschermd.

Vogelsoorten betreffende categorie vijf op de lijst van jaarrond beschermde nesten: *“Nesten van vogels die weliswaar vaak terugkeren naar de plaats waar zij het jaar daarvoor hebben gebroed of de directe omgeving daarvan, maar die wel over voldoende flexibiliteit beschikken om, als de broedplaats verloren is gegaan, zich elders te vestigen”*. De nesten van deze soorten zijn beschermd als er bij verwijdering van nestlocaties (buiten het broedseizoen) geen voldoende alternatieven zijn.

Verder is gebruik gemaakt van bestaande literatuur (verspreidingsatlassen e.d.). Er zijn geen gegevens aangekocht van bijvoorbeeld PGO's (Particuliere Gegevensbeherende Organisaties).

4.2 VELDBEZOEK

De uitvoering van het veldbezoek heeft plaatsgevonden op 13 juni 2017 en is uitgevoerd door [REDACTED] van Eco Reest BV. Het veldbezoek heeft overdag plaatsgevonden. Tijdens de inventarisatie waren de weersomstandigheden als volgt: droog, half bewolkt, windkracht 1 Bft, temperatuur 15 graden Celsius.

Het bezoek is gericht om te beoordelen of de onderzoekslocatie geschikte biotopen bevat voor beschermde dier- en plantensoorten. Hiervoor zijn de onderzoekslocatie en de nabije omgeving onderzocht op potentiële leef- en groeiplaatsen van beschermde dier- en plantensoorten.

5. RESULTATEN

Onderstaand zijn de resultaten van zowel het literatuuronderzoek als het veldbezoek weergegeven.

5.1 VAATPLANTEN

De NDFF maakt geen melding van beschermde vaatplantsoorten binnen een straal van een kilometer rond het plangebied. Tijdens het veldbezoek zijn er eveneens geen beschermde vaatplanten waargenomen.

De directe omgeving van het schoolpand bestaat voornamelijk uit verhard terrein. Het pand wordt echter begrensd door een grasveld aan de oost-, west en zuidzijde. Gezien het beheer van dit grasveld (frequent maaien) worden hier geen beschermde soorten in het grasveld rondom het pand verwacht.

5.2 VOGELS

In de omgeving van het onderzoeksterrein zijn de volgende broedvogels met jaarrond beschermde nesten bekend (NDFF): gierzwaluw, huismus en roek. De soorten die uit het literatuuronderzoek naar voren kwamen zijn niet binnen het plangebied aangetroffen.

In de omgeving van het plangebied zijn gedurende het veldbezoek enkele vogelsoorten aangetroffen. Het betreffen onder andere merel, koolmees en spreeuw. In de bomen ten oosten van het plangebied was ten tijde van de quickscan een kolonie kauwen aanwezig.

Ter plaatse van het plangebied zijn geen jaarrond beschermde nesten waargenomen. Deze worden gelet op het ontbreken van geschikt habitat niet verwacht. Koolmees is een soort van categorie 5. De nesten van deze soorten zijn beschermd als er bij verwijdering van nestlocaties (buiten het broedseizoen) geen voldoende alternatieven zijn. In de directe omgeving blijft voldoende geschikt alternatief leefgebied voorhanden in nabijgelegen plantsoenen en tuinen, voor koolmees en andere algemene zangvogels.

Opgemerkt wordt dat de locatie in het broedseizoen geschikt is als broedlocatie voor diverse (niet jaarrond beschermde) vogelsoorten. Alle in gebruik zijnde nesten zijn binnen het broedseizoen beschermd. Indien er geen kapwerkzaamheden plaatsvinden binnen het broedseizoen (globaal 1 maart t/m 1 september) wordt er geen overtreding van de Wet natuurbescherming verwacht wat betreft nestlocaties voor vogels. Indien de werkzaamheden binnen het broedseizoen plaatsvinden moet voorafgaand hieraan de locatie worden vrijgegeven door een ervaren ecooloog. Indien bij de controle nesten van vogels, of in aanbouw zijnde nesten worden aangetroffen moeten de werkzaamheden worden uitgesteld tot het nest niet meer in gebruik is.

5.3 GRONDGEBONDEN ZOOGDIEREN

De NDFF maakt melding van steenmarters binnen een straal van een kilometer rond het plangebied. De steenmarter valt onder het beschermingsregime van nationaal beschermde soorten als bedoeld in artikel 3.10 van de Wet natuurbescherming.

Ten tijde van het veldbezoek is de steenmarter niet waargenomen. In het gebouw zijn geen geschikte toegangslocaties voor steenmarter aanwezig. Echter is ter plaatse van de onderzoekslocatie de aanwezigheid van de steenmarter niet uit te sluiten. De steenmarter bevindt zich vaak bij bebouwde gebieden en cultuurlandschappen. Voedsel en beschutting zijn bepalend voor de habitatkeuze van de steenmarter. Ter plaatse van de onderzoekslocatie zijn er een aantal mogelijke foerageer- en schuilplaatsen te vinden in de bosschages rond de school. Door het groen in de omgeving (groenstroken, heggen, bosschages, etc.) is de omgeving uitermate geschikt om voedsel te zoeken. Deze gaan bij de sloop van het pand niet verloren. In de directe omgeving blijft bovendien genoeg alternatief

Tijdens het veldbezoek zijn geen sporen aangetroffen van grondgebonden zoogdieren ter plaatse van het plangebied. Hierbij wordt overigens opgemerkt dat sporen van kleine zoogdieren in vegetatie lastig zichtbaar zijn. Gelet op het habitatype zou het onderzoeksterrein en directe omgeving, onderdeel kunnen uitmaken van het leefgebied van algemene zoogdieren zoals diverse algemene muizensoorten.

De bovengenoemde en verwachte diersoorten zijn aangemerkt als vrijgestelde soorten of soorten die alleen onder de zorgplicht vallen waarvoor in het kader van bestendig beheer, bestendig gebruik, onderhoud aan infrastructuur of ruimtelijke ontwikkelingen een vrijstelling geldt. Dit houdt in dat in het kader van de Wet natuurbescherming geen ontheffing noodzakelijk is voor het uitvoeren van de voorgenomen werkzaamheden. Daarnaast worden populaties van bovengenoemde soorten niet in gevaar gebracht. Het zal voornamelijk gaan om verstoring van individuen.

5.4 VLEERMUIZEN

In de omgeving van het onderzoeksterrein zijn de volgende vleermuizen bekend uit de NDFF: gewone dwergvleermuis, ruige dwergvleermuis, kleine dwergvleermuis, laatvlieger, rosse vleermuis en watervleermuis.

Verblijfplaatsen

Tijdens het veldbezoek bleek dat er bij het schoolgebouw, op verscheidende plekken ruimte onder de dakrand aanwezig is (figuur 5.1). Hiermee biedt het pand potentieel geschikte verblijfplaatsen voor gebouw bewonende soorten vleermuizen, zoals in de directe omgeving bekende gewone dwergvleermuis, ruige dwergvleermuis en laatvlieger. Bovendien is bij de quickscan is een keutel van gewone dwergvleermuis aangetroffen op het raamkozijn aan de westzijde.

Vliegrouete

De straten en bosschages in de omgeving vormen lijnvormige elementen die als vliegrouete kunnen worden gebruikt door vleermuizen. De aanwezigheid van vliegrouetes kan niet worden uitgesloten. Echter gezien de aanwezigheid van alternatieven in de directe omgeving zal het hier niet gaan om essentiële vliegrouetes. Bovendien zullen bij de werkzaamheden geen vliegrouetes worden aangetast.

Foerageergebied

Mogelijk maakt het onderzoeksterrein deel uit van het foerageergebied van in de omgeving voorkomende soorten vleermuizen. Daar de geplande ontwikkelingswerkzaamheden overdag

plaatsvinden en de locatie en omgeving na ontwikkeling voldoende geschikt zullen blijven als foerageergebied is verder onderzoek naar het voorkomen van vleermuizen niet noodzakelijk.



Figuur 5.1 potentiële verblijfplaats schoolpand voor gebouw bewonende vleermuizen

5.5 AMFIBIEËN EN REPTIELEN

Tijdens het veldbezoek zijn geen amfibieën of reptielen waargenomen ter plaatse van het onderzoeksterrein. Gelet op de aard van het plangebied wordt het voorkomen van reptielen ter plaatse van het plangebied uitgesloten.

Mogelijk is er in de plantvakken met ondergroei onder de bomen sprake van incidentele verblijfplaatsen (landhabitat) van algemeen voorkomende amfibieën (bijvoorbeeld bruine kikker, gewone pad, kleine water salamander).

De bovengenoemde en verwachte diersoorten zijn aangemerkt als vrijgestelde soorten waarvoor in het kader van bestendig beheer, bestendig gebruik, onderhoud aan infrastructuur of ruimtelijke ontwikkelingen een vrijstelling geldt. Dit houdt in dat in het kader van de Wet natuurbescherming geen ontheffing noodzakelijk is voor het uitvoeren van de voorgenomen werkzaamheden. Daarnaast worden populaties van bovengenoemde soorten niet in gevaar gebracht. Het zal voornamelijk gaan om verstoring van individuen.

5.6 VISSSEN

Omdat er op het onderzoeksterrein geen permanent wervoerende elementen aanwezig zijn, kan de aanwezigheid van vissen worden uitgesloten.

5.7 OVERIGE SOORTEN

Door het ontbreken van sleutelfactoren zoals waardplanten speelt onderhavig onderzoeksterrein geen cruciale rol voor plaatselijke vlinderpopulaties. Naast het onderzoeksgebied bevindt zich een grote stadsvijver. Dit betekent dat er enige libelle soorten binnen de omgeving kunnen voorkomen. Echter zullen deze soorten voornamelijk in de buurt van het water blijven en lijkt het onderzoeksgebied voor libellen niet interessant.

Tijdens het veldbezoek zijn geen algemene diersoorten uit de overige soortgroepen aangetroffen. Zeldzame, beschermde of Rode Lijstsoorten zijn niet aangetroffen tijdens het veldbezoek. Belangrijke reden hiervoor is dat ter plaatse geen geschikt habitat aanwezig is voor deze soorten.

De overige in de Wet natuurbescherming opgenomen (strikt beschermde) soorten zijn dusdanig zeldzaam en grotendeels gebonden aan specifieke biotopen zoals heide, hoogveen, laagveen en beken, dat het onwaarschijnlijk is dat de onderzoekslocatie voor deze soorten een functie vervult.

6. SAMENVATTING EN CONCLUSIE

6.1 ALGEMEEN

In opdracht van de Gemeente Assen is door Eco Reest BV een quickscan Wet natuurbescherming uitgevoerd ter plaatse van Vivaldilaan 46 te Assen.

Aanleiding tot het onderzoek is de voorgenomen sloop van het schoolpand binnen de onderzoekslocatie.

Doel van de quickscan Wet natuurbescherming is een beeld te krijgen van de aanwezige habitats en de voorkomende beschermde dier- en plantensoorten ter plaatse van het onderzoeksterrein.

6.2 CONCLUSIE SOORTENBESCHERMING

Binnen het plangebied zijn geen jaarrond beschermde nesten als beschreven in de Wet natuurbescherming aangetroffen. Echter, zijn er wel potentiële verblijfplaatsen voor gebouw bewonende vleermuissoorten aangetroffen. Tevens kan het groen rondom het schoolpand onderdeel uitmaken van een foerageergebied of vliegroute.

De overige te verwachte diersoorten zijn aangemerkt als vrijgestelde soorten of soorten die alleen onder de zorgplicht vallen waarvoor in het kader van bestendig beheer, bestendig gebruik, onderhoud aan infrastructuur of ruimtelijke ontwikkelingen een vrijstelling geldt. Dit houdt in dat in het kader van de Wet natuurbescherming geen ontheffing noodzakelijk is voor het uitvoeren van de voorgenomen werkzaamheden. Daarnaast worden populaties van bovengenoemde soorten niet in gevaar gebracht. Het zal voornamelijk gaan om verstoring van individuen.

In de bomen rondom het schoolpand kunnen algemene vogelsoorten tot broeden komen. Alle vogelnesten zijn in het broedseizoen beschermd. Voor het broedseizoen wordt geen standaard periode gehanteerd, van belang is of er een broedgeval aanwezig is. Globaal loopt het broedseizoen van vogels van 1 maart tot 1 september. Dit is afhankelijk van de soort en van de klimatologische omstandigheden.

6.3 CONCLUSIE GEBIEDSBESCHERMING

De onderzoekslocatie is gelegen ten westen van het dichtstbijzijnde Natura 2000-gebied Drentsche Aa-gebied. De afstand tussen de onderzoekslocatie en het Natura 2000-gebied bedraagt ca. 2.6 kilometer. Gelet op de afstand tot het gebied, de kernopgave van het gebied en de aard van de geplande ingreep is er geen onderzoek in het kader van gebiedsbescherming binnen de Wet natuurbescherming uitgevoerd.

Daarnaast is de locatie gelegen buiten het Natuur Netwerk Nederland. Daar het NNN geen externe werking kent is verder onderzoek in het kader hiervan niet noodzakelijk.

6.4 AANBEVELINGEN EN ADVIES

Bij de voorgenomen werkzaamheden worden overtredingen van de Wet natuurbescherming verwacht in verband met de soortenbescherming van vleermuizen en steenmarters. Het kan niet worden uitgesloten dat er verblijfplaatsen van vleermuizen aanwezig zijn in de onderzoekslocatie. Daarom wordt geadviseerd om nader onderzoek naar vleermuizen te laten uitvoeren binnen het plangebied.

Opgemerkt wordt dat de locatie in het broedseizoen geschikt is als broedlocatie voor diverse (niet jaarrond beschermde) vogelsoorten. Indien er geen kapwerkzaamheden plaats vinden binnen het broedseizoen (globaal 1 maart t/m 1 september) wordt er geen overtreding van de Wet natuurbescherming verwacht wat betreft nestlocaties voor vogels. Indien binnen het broedseizoen ontwikkelingen plaats vinden moet voorafgaand hieraan de locatie worden vrijgegeven door een ervaren ecoloog. Indien bij de controle nesten van vogels, of in aanbouw zijnde nesten worden aangetroffen moeten de werkzaamheden worden uitgesteld tot het nest niet meer in gebruik is.

Wij merken op dat te allen tijde de zorgplicht blijft gelden. Deze zorgplicht houdt in dat nadelige gevolgen voor flora en fauna zoveel mogelijk moeten worden voorkomen. Deze zorg geldt voor alle individuen van in Nederland voorkomende soorten planten en dieren, ongeacht of deze soort beschermd is en ongeacht of ontheffing of vrijstelling is verleend.

6.5 VERANTWOORDING

De initiatiefnemer of opdrachtgever is verantwoordelijk voor het gebruik van de rapportage. Eco Reest BV aanvaardt dan ook geen aansprakelijkheid voor de inhoud, interpretaties of conclusies indien gebruik wordt gemaakt van deelaspecten van deze rapportage, zonder verwijzing naar de volledige rapportage. Bovendien aanvaardt Eco Reest BV geen aansprakelijkheid voor kosten en vertraging die optreden als gevolg van het voorkomen van beschermde flora en fauna.

Eco Reest BV
[REDACTED]

7. GERAADPLEEGDE BRONNEN

Broekhuizen, S., Spoelstra, K., Thissen, J.B.M., Canters, K.J. & Buys, J.C. (2016). *Atlas van de Nederlandse zoogdieren*. – Natuur van Nederland 12. Naturalis Biodiversity Center & EIS Kenniscentrum Insecten en andere ongewervelden. Leiden

Dietz, C.O., von Helversen & D. Nill (2011). *Vleermuizen, alle soorten van Europa en Noordwest-Afrika*. De Fontein / Tirion Uitgevers B.V., Utrecht.

Libellennet.nl

ndff.nl

Vleermuis.net

Vleermuizenindestad.nl

Vlindernet.nl

Synbiosiys.alterra.nl

Bijlage 1

Overzicht vrijgestelde soorten provincie Drenthe

Vrijgestelde soorten (artikel 3.10 eerste lid, onderdeel c) Provincie Drenthe	
Zoogdieren	Aardmuis (<i>Microtus agrestis</i>) Bosmuis* (<i>Apodemus sylvaticus</i>) Bunzing (<i>Mustela putorius</i>) Dwergmuis (<i>Micromys minutus</i>) Dwergspitsmuis (<i>Sorex minutus</i>) Egel (<i>Erinaceus europaeus</i>) Gewone bosspitsmuis (<i>Sorex araneus</i>) Haas (<i>Lepus europeus</i>) Hermelijn (<i>Mustela erminea</i>) Huisspitsmuis* (<i>Crocidura russula</i>) Konijn (<i>Oryctolagus cuniculus</i>) Ondergrondse woelmuis (<i>Pitymys subterraneus</i>) Ree (<i>Capreolus capreolus</i>) Rosse woelmuis (<i>Clethrionomys glareolus</i>) Tweekleurige bosspitsmuis (<i>Sorex coronatus</i>) Veldmuis (<i>Microtus arvalis</i>) Vos (<i>Vulpes vulpes</i>) Wezel (<i>Mustela nivalis</i>) Woelrat (<i>Arvicola terrestris</i>)
Amfibieën	Bruine kikker (<i>Rana temporaria</i>) Gewone pad (<i>Bufo bufo</i>) Kleine watersalamander (<i>Triturus vulgaris</i>) Meerkikker <i>Pelophylax ridibundus</i> (<i>Rana ridibunda</i>) Middelste groene kikker / Bastaardkikker (<i>Pelophylax klepton esculentus</i> <i>Rana esculenta</i>)

MILIEU ADVIESBUREAU

Eco Reest

Advies vanuit een groen hart

