

Natuurbeheerplan Oostelijke bos Kampeerterrein Stortemelk

Datum 26-10-2022
Versie 2
Status Definitief

Inhoudsopgave

1. Inleiding	3
2. Locatie	4
3. Betrokken partijen	5
4. Doelen en criteria	6
5. Stappenplan	7
6. Nawoord	8

1. Inleiding

Wat is het natuurbeheersplan?

In het noordoosten van Vlieland is Kampeerterrein Stortemelk gevestigd. In 2016 zijn de eerste boshuisjes in de bosrand langs het kampeerterrein gebouwd. In de daarop volgende jaren zijn er in totaal 23 boshuisjes gerealiseerd. Nu zijn er plannen om in de oostelijke bosrand 24 nieuwe boshuisjes te realiseren. De huisjes worden als verhuurobject voor toeristen aangeboden. De huisjes zijn een toevoeging op het toeristisch aanbod op Vlieland. De landschappelijke inpassing van de huisjes en de daarop volgende aanplant van bomen en struiken leveren een bijdrage aan een ecologische verbetering de bosrandzone van Stortemelk op Vlieland. Ook dragen de huisjes bij aan de ruimtelijke kwaliteit van het bos en het kampeerterrein.

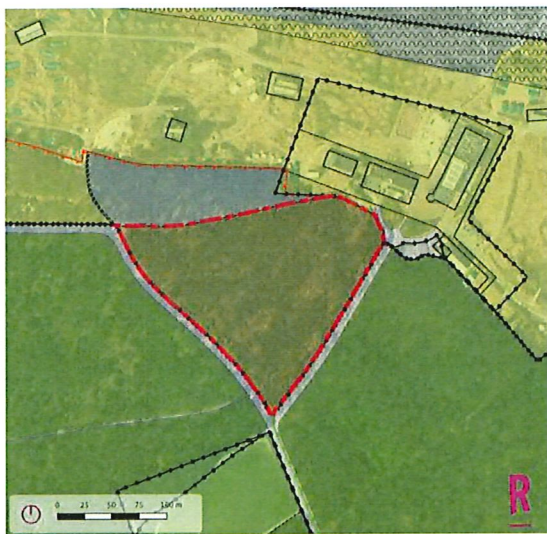

Doel natuurbeheerplan

Het natuurbeheerplan beschrijft de wijze waarop de ecologische en ruimtelijke verbetering tot stand wordt gebracht. Waarbij behoud van natuurwaarden een minimale vereiste is en verbetering van natuurwaarden het doel. Tevens dient het plan er toe dat deze verbeteringen geborgd worden voor de toekomst.

2. Locatie

Terugkijken

In het westelijke deel van de bosrand langs kampeerterrein Stortemelk zijn in 2016 twaalf huisjes gerealiseerd. In 2018 zijn in ditzelfde deel nog eens zes huisjes gebouwd. De huisjes staan ruim uit elkaar en het bos heeft zich deels uit zichzelf hersteld na alle bouwwerkzaamheden. Ook is er in overleg met Staatsbosbeheer nieuwe aanplant gekomen. De nieuwe aanplant slaat goed aan en zorgt voor een grotere biologische diversiteit in het westelijk deel van de bosrand.

In de noordflank van het oostelijke deel van de bosrand langs het kampeerterrein zijn in 2021 vier huisjes gerealiseerd. Deze noordflank heeft een vergelijkbaar bosmilieu als het westelijk deel. Eind 2021 heeft er ook aanplant van nieuwe bomen plaats gevonden in de noordflank. Deze aanplant is wederom in overleg met Staatsbosbeheer gekozen en slaat goed aan. De beoogde boskamers zoals beschreven in het beeldkwaliteitsplan in deze noordflank beginnen vorm te krijgen.

Vooruitkijken

Het oostelijke deel van het bos waar in de nabije toekomst vierentwintig huisjes gerealiseerd worden heeft een ander bosmilieu. Het oostelijke deel van het bos is hoger gelegen en er staan voornamelijk dennenbomen (zwarte den; *Pinus nigra*). Een deel van deze bomen is dood of gaat bijna dood. Voor een goede toekomstige buitenschil zijn er aangrenzend aan de Kampweg reeds nieuwe bomen geplant. Dit jaar wordt deze buitenschil verder versterkt door een tweede ronde aanplant. Er wordt een robuuste bosrand van ongeveer 30 meter dikte gecreëerd.

De bomen in dit deel van het bos hebben veel te lijden van de (zee)wind. Het oostelijke deel van het bos wordt gekenmerkt door een sterk reliëf. De ondergrond is vrij van ondergroei. De aanwezige dalletjes zijn kansrijk om meer te verdichten. Bosverjonging is in deze valleien zeer kansrijk. Juist in deze laatste fases van het realiseren van nieuwe boshuisjes liggen kansen om de natuurwaarden van dit deel van het bos te verbeteren.



3. Betrokken partijen

Staatsbosbeheer

Er is regelmatig overleg tussen Staatsbosbeheer en de Stichting Rekreatiebelangen Vlieland. Indien er nieuwe aanplant plaats moet vinden of wanneer er bomen gekapt moeten worden in het kader van onderhoud/beheer dan gebeurt dit altijd in overleg met een bomenexpert van Staatsbosbeheer. Deze expert voorziet de stichting van advies. Dit advies wordt altijd één op één overgenomen. Nieuwe aanplant wordt ingekocht via Staatsbosbeheer. Zo is er de afgelopen jaren gekozen voor een mix van Oostenrijkse den en eik met een aanvulling van berk, lijsterbes en vuilboom. Voor toekomstige aanplant worden ook de mogelijkheden voor inheemse dennensoorten verkend.

Gemeente Vlieland

Alle plannen van de Stichting Rekreatiebelangen Vlieland worden voorgelegd aan de gemeente Vlieland. Dit geldt voor de begroting, voor vergunningsaanvragen en bestemmingsplannen.

H+N+S

De landschapsarchitecten van H+N+S stellen de aanvullingen op het beeldkwaliteitsplan op. Zij adviseren de stichting en Staatsbosbeheer over de inrichting van het terrein met het oog op ruimtelijkheid en ecologische waarden.

Provincie Fryslân

De provincie Fryslân heeft een toetsende rol in dit geheel, zowel wanneer het gaat om bestemmingsplannen en wijzigingen hierop als bv. om toestemming(en) in het kader van de Wet natuurbescherming.

4. Doelen en criteria

Aanplant

De aanplant van nieuwe bomen en struiken is te verdelen in drie delen. Ten eerste is er reeds aanplant gerealiseerd om de verdikking en versteviging van de bosrand om het oostelijke bos tot stand te brengen. Deze versteviging leidt tot een verdikte bosrand van 30 meter diep bekeken vanaf de verharde weg (Kampweg) rondom het oostelijke bos. Ten tweede zal er na de bouw van nieuwe woningen in de duinvalleien aanplant gerealiseerd worden die moet leiden tot een verrijking van het oostelijke bos. Ten derde wordt in het oostelijke bos in zijn algemeenheid na de bouw van nieuwe woningen algeheel gekeken naar een aanplant van nieuwe bomen die zorgen voor een verjonging, verdichting van en grotere biodiversiteit in het bos. Om het bos aantrekkelijker te maken voor vogels, is het aan te bevelen bes-dragende struiken te planten. De aanplant in zijn geheel draagt zorg voor een verbetering van de natuurwaarden waarbij er netto nooit sprake kan zijn van verlies van natuurwaarden.

Kap

Indien kap noodzakelijk is wordt er door de Stichting Rekreatiebelangen Vlieland overleg gevoerd met Staatsbosbeheer. Staatsbosbeheer geeft aan of en welke bomen eventueel gekapt mogen worden in het kader van onderhoud en beheer van het terrein. Indien noodzakelijk wordt er door de Stichting Rekreatiebelangen Vlieland een kapmelding gedaan of vergunning aangevraagd. De doelstelling is te allen tijde om zo weinig mogelijk bomen te kappen.

Recreëren

De eerste tweeëntwintig huisjes die gerealiseerd zijn, zijn allen voorzien van een vlonder om op te recreëren. Ook voor het oostelijke deel van het bos geldt dat de het uitgangspunt voor de nieuw te bouwen woningen is om te recreëren op vlonders. Het beoogde type "bostorentje" heeft als uitzondering hierop een buitenruimte die onderdeel is van het bouwvolume. Dit kan zijn in de vorm van een dakterras, veranda of balkon. De torentjes worden in zijn geheel op sokkels of pootjes gebouwd, waardoor de ondergrond vrij blijft. Dit biedt extra ruimte voor de nieuwe aanplant. Door het recreëren binnen het bouwvlak, dan wel op een vlonder, wordt de ondergrond van het bos zo weinig mogelijk belast en heeft nieuwe aanplant alle kans om uit te groeien tot volwassen beplanting. De reglementen van kampeerterrein Stortemelk zijn van toepassing op iedere gast die op het terrein verblijft. Hierin is onder andere vastgesteld dat overlast door geluid(dragers) nimmer toegestaan is. Open vuur is niet toegestaan evenals het gebruik van barbecues, anders dan gasbarbecues. Gasten mogen geen gaten of geulen graven en fietsen dienen bij de daarvoor ingerichte plekken gestald te worden.

Padenpatronen en profiel

In het beeldkwaliteitsplan is opgenomen op welke wijze de paden binnen het oostelijke bos vorm krijgen. Hierbij is gekeken naar een wijze waarop een dichte bosrand behouden/gerealiseerd kan worden zonder dat dit de toegankelijkheid in de weg staat. De opgenomen paden worden voorzien van houtsnippers. Het ruiterspad aanwezig in het oostelijke deel van het bos is voorzien van een zandondergrond. De hoofdpaden worden zo smal mogelijk gehouden, maar voldoen wel aan de minimale vereiste breedte voor toegankelijkheid van noodvoertuigen zoals de brandweer, politie en ambulance. De eventuele paden voor bereikbaarheid van woningen worden te allen tijde zo smal mogelijk gehouden in de vorm van konijnenpaadjes.

Streefbeeld

De afspraken tussen Staatsbosbeheer en de Stichting Rekreatiebelangen Vlieland leiden tot een vol, gezond, divers bos met een stevige rand en bosverjonging in de duinvaleien van het oostelijke bos.

5. Stappenplan

Jaarlijks

Doorlopend en minimaal eenmaal per jaar wordt er door een vertegenwoordiger van de Stichting Rekreatiebelangen Vlieland en een vertegenwoordiger van Staatsbosbeheer een fysieke ronde gemaakt door het bos. Tijdens deze ronde wordt er gekeken naar de staat waarin het bos verkeerd. Er wordt door Staatsbosbeheer beoordeeld of:

- Onderhoud/kap van een aantal bomen noodzakelijk dan wel wenselijk is;
- Aanplant gerealiseerd dient te worden;
- Indien er aanplant gerealiseerd dient te worden geeft Staatsbosbeheer een advies over de aan te planten soorten.

Van deze jaarlijkse ronde wordt een verslag gemaakt welke door beide partijen goedgekeurd dient te worden. Bevoegde gezagen kunnen te allen tijde inzage in de verslagen opvragen.

Voor aanvang bouw

Wanneer er nieuwe woningen gebouwd gaan worden, wordt er door Staatsbosbeheer en de Stichting Rekreatiebelangen Vlieland gezamenlijk gekeken naar de beste positionering van de nieuw te bouwen woningen. De woningen worden gepositioneerd op een manier waardoor er geen tot zo weinig mogelijk bomen gekapt dienen te worden, waarbij de nadruk ligt op het behouden van de aanwezige loofbomen.

Na afronding bouw

Na de oplevering van nieuwe boshuisjes in het oostelijke deel van het bos wordt er door Staatsbosbeheer en de Stichting Rekreatiebelangen Vlieland gezamenlijk gekeken naar de plekken waar aanplant gerealiseerd dient te worden. Indien er aanplant gerealiseerd dient te worden geeft Staatsbosbeheer een advies over de aan te planten soorten. Van het advies van Staatsbosbeheer en de gemaakte onderlinge afspraken wordt een verslag gemaakt welke door beide partijen goedgekeurd dient te worden. In de jaarlijkse ronde wordt gekeken of de afspraken na oplevering van de woningen gerealiseerd zijn.

6. Nawoord

De doelstellingen van Staatsbosbeheer, de provincie Fryslân, de Stichting Rekreatiebelangen en de gemeente Vlieland komen overeen wanneer het gaat om een vitaal en toekomstbestendig bos en behoud of verbetering van natuurwaarden. Middels het natuurbeheerplan Oostelijke bos kampeerterrein Stortemelk is invulling gegeven aan de borging van de afspraken die leiden tot het behalen van deze doelstellingen. De Stichting Rekreatiebelangen Vlieland hoopt met de bouw van nieuwe boshuisjes een mooie aanvulling te kunnen doen op het recreatieve aanbod op Vlieland waarbij duurzaamheid en natuur hoog in het vaandel staan.