

Van: Remco Visser [RVisser1@weterskipfryslan.nl]
Verzonden: maandag 3 oktober 2016 8:42
Aan: Adviesbureau Mol-van Zelst
Onderwerp: Wateradvies Dorpsstraat 20 te Hoorn

Geachte mevrouw Mol - van Zelst,

Op 31 augustus 2016 is door u een digitale watertoets doorlopen voor het plan Dorpsstraat 20 te Hoorn, gemeente Terschelling. Op het plan is de normale watertoetsprocedure van toepassing omdat het verhard oppervlak toeneemt. Deze e-mail vormt het wateradvies voor dit plan.

Wij gaan er van uit dat u de in deze e-mail vermelde adviezen opvolgt en meeneemt in de verdere planvorming. Wij verwachten dat het advies wordt verwerkt in de waterparagraaf en waar nodig op de Verbeelding en in de Regels. Uit de waterparagraaf moet duidelijk blijken welke waterbelangen van toepassing zijn en hoe hier in het plan rekening mee is gehouden.

Het plan bestaat uit de sloop van bestaande bedrijfsgebouwen en de bouw van nieuwe bedrijfsgebouwen met een inpandige rijhal. Onderstaande figuur toont de toekomstige inrichting van het gebied.

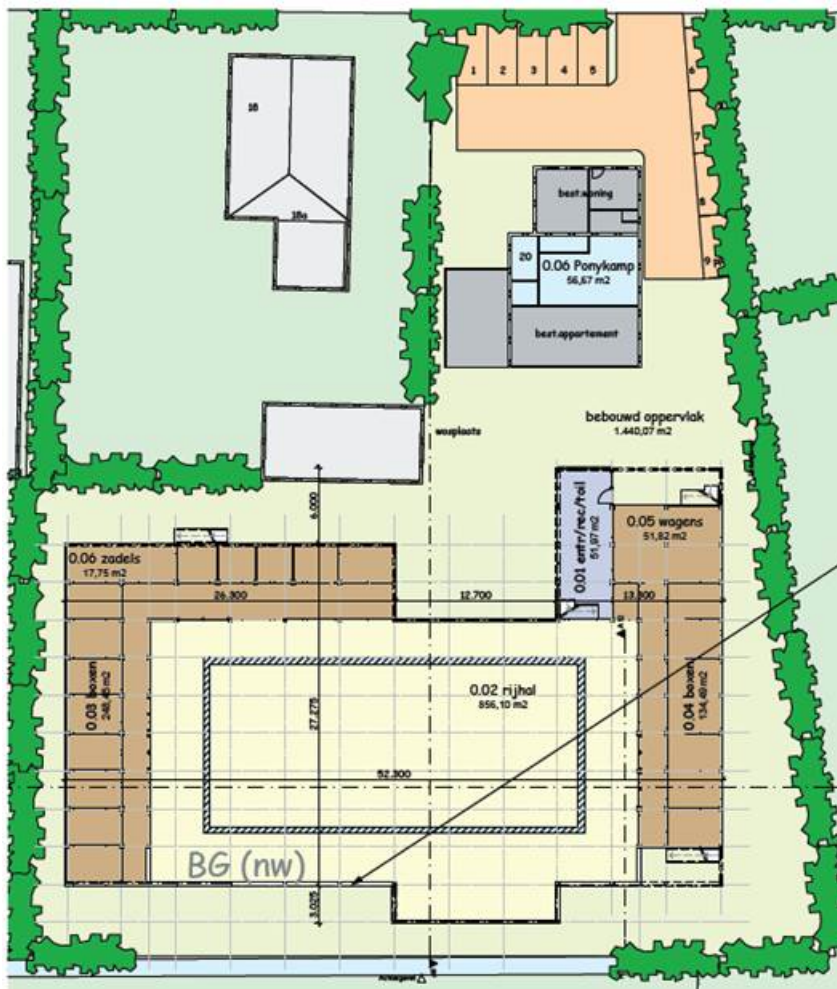

De toekomstige inrichting van het plangebied

Watertoets en Wateradvies

De watertoets is een belangrijk instrument bij het klimaatbestendig en waterrobuust inrichten van de ruimte. De watertoets zorgt ervoor dat in alle ruimtelijke plannen aandacht wordt besteed aan veiligheid, kwaliteit én kwantiteit van water. In deze email geven wij de wateraspecten aan die specifiek op uw plan van toepassing zijn. Achtergrondinformatie over de verschillende aspecten kunt u vinden in onze Leidraad Watertoets die is te raadplegen op onze website: www.weterskipfryslan.nl/watertoets. In de Leidraad staat ook hoe u bij het uitwerken en opstellen van het plan rekening dient te houden met deze wateraspecten in bijvoorbeeld de Toelichting, de Regels en op de Verbeelding.

Voldoende

Schouwwatergang (paragraaf 4.3.2)

Langs de zuidkant van het plangebied ligt een schouwwatergang. De ligging van de schouwwatergang kunt u raadplegen op onze website: www.weterskipfryslan.nl/leggerkaart.

De schouwwatergang is belangrijk voor de aan-, af- en doorvoer van water. De eigenaren van de aanliggende percelen zijn verantwoordelijk voor het onderhoud aan de schouwwatergang. Bij het uitwerken van de plannen is het nodig er rekening mee te houden dat de schouwwatergang bereikbaar blijft voor onderhoud.

Peilbeheer (paragraaf 4.3.4) en drooglegging (4.3.7)

Peilgebied en drooglegging

Het plangebied ligt in een peilgebied met een zomerpeil van -0,05 m NAP en een winterpeil van -0,25 m NAP. Dit vastgestelde peil is een streefpeil. Het werkelijke peil is als gevolg van opstuwing en de weersomstandigheden niet altijd gelijk aan het streefpeil. De geschatte gemiddelde maaiveldhoogte ligt tussen de +2,10 m NAP en de +2,50 m NAP. Er wordt ruimschoots voldaan aan de droogleggingsnorm.

De grondwaterstand is niet gelijk aan het waterpeil in de sloten. Grondwater kan in perioden met neerslagoverschot opbollen en uitzakken in droge perioden. Om grondwateroverlast te voorkomen is naast de droogleggingsnorm daarom ook de ontwateringsdiepte (diepte van de grondwaterstand ten opzichte van het maaiveld) van belang. Wij hebben geen gedetailleerde informatie beschikbaar over de grondwaterstanden op uw locatie. Wij adviseren u wel om bij het bepalen van de aanleghoogte naast de drooglegging ook rekening te houden met voldoende ontwateringsdiepte. In paragraaf 4.3.7 vindt u meer informatie over de ontwateringseisen.

Grondwateronttrekking

Onderdeel van het bouwplan is de realisatie van een kelder. In veel gevallen is het voor de realisatie van een kelder nodig om het grondwater te verlagen. Voor het onttrekken van grondwater is een vergunning of melding nodig. Om te weten of u met een melding kunt volstaan of een vergunning nodig hebt, kunt u contact opnemen met de Cluster Vergunningverlening van Wetterskip Fryslân. Het lozen van onttrokken grondwater is vanuit *waterkwaliteits*beheer meldingsplichtig. Daarnaast is er op de Waddeneilanden vanuit *waterkwantiteits*beheer voor het lozen van water op oppervlaktewater een watervergunning nodig. Meer informatie over de Watervergunning vindt u onder *Waterwet* in deze brief.

Toename verhard oppervlak (paragraaf 4.3.6)

In paragraaf 4.3.6 staat achtergrondinformatie over de reden waarom toename van verhard oppervlak gecompenseerd dient te worden. De gebiedspecifieke compensatie zoals deze in paragraaf 4.3.6.2 van de Leidraad is opgenomen is niet van toepassing. Wij hanteren een compensatienorm van 10 %. Voor bebouwd gebied is de ondergrens van 200 m² van toepassing, in het buitengebied geldt een ondergrens van 1.500 m².

Door de realisatie van het plan neemt de hoeveelheid verhard oppervlak toe met minimaal 744 m². Ter compensatie dient 74 m² extra wateroppervlak aangelegd te worden. U hebt aangegeven dit te willen compenseren door de schouwslot grenzend aan de zuidkant van het terrein te willen vergroten zoals weergegeven in onderstaand figuur.

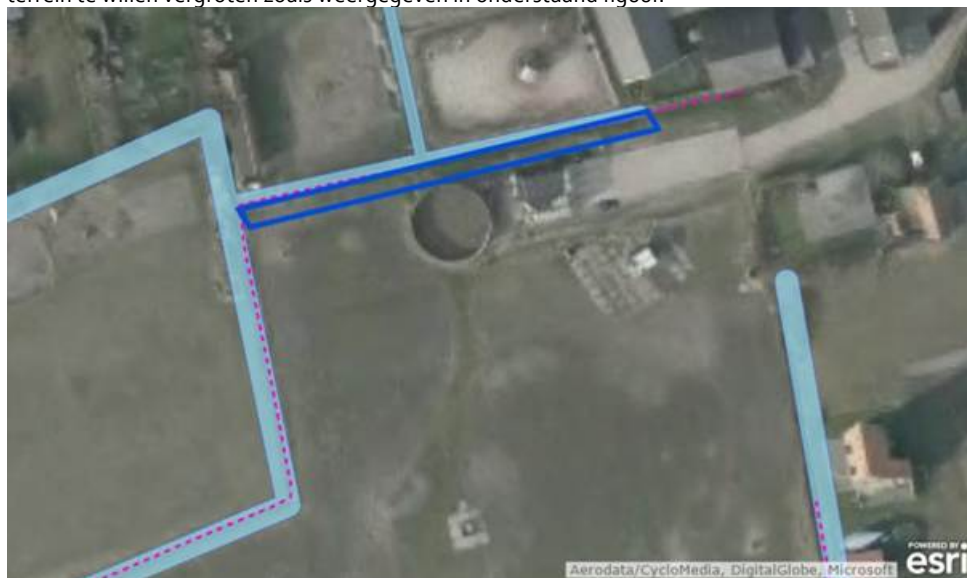

Schoon

Schoonhouden – scheiden – zuiveren (paragraaf 4.4.6)

Waterkwaliteit

Om een goede waterkwaliteit te realiseren is het nodig dat u voorkomt dat milieubelastende stoffen in het oppervlaktewater terecht komen. De bouwwijze en onderhoudstechniek moeten emissievrij zijn. Ook is het nodig dat u bouwt met milieuvriendelijk en duurzaam materiaal.

Erfafspoeling

Erfspoelwater is hemelwater dat op het erf in contact komt met voer(-resten), mest(-resten), perssappen en percolaat en dan rechtstreeks afstroomt naar het oppervlaktewater. U dient te voorkomen dat mest, voederresten en perssappen in het oppervlaktewater terecht komen. Hierbij is het nodig dat u voldoet aan het Besluit algemene regels voor inrichtingen. Voor meer informatie of verder advies hierover kunt u contact opnemen met Cluster Vergunningverlening van Wetterskip Fryslân.

Samen met LTO Noord, de Nederlands Melkveehouders Vakbond en de Agrarische Jongeren Fryslân heeft Wetterskip Fryslân het Convenant Erfafspoeling ondertekend. Doel van het convenant is om gedurende de looptijd (2015-2021) de nutriëntenemissie vanaf het erf van melkveebedrijven met minimaal 80% te verminderen.

Afkoppelen en waterkwaliteit

Om het aantal overstortingen van rioolwater en de belasting van rioolwaterzuiveringen te beperken, is het uitgangspunt om regenwater en rioolwater zoveel mogelijk gescheiden af te voeren.

In geval van dit bouwplan kunt u het hemelwater afkomstig van verhard oppervlak, onder bij *Waterkwaliteit* in deze e-mail genoemde voorwaarden, lozen op het oppervlaktewater.

Vervolg

Waterwet

Voor alle activiteiten in en nabij het watersysteem, waaronder het lozen van afvalwater op het oppervlaktewater, het onttrekken van grondwater of het aanbrengen van een wijziging in het watersysteem, dient u een vergunning aan te vragen of een melding te doen bij Wetterskip Fryslân. Op onze website (www.wetterskipfryslan.nl) treft u meer informatie aan over de Waterwet en u kunt daar onder andere ook meldingsformulieren en

het aanvraagformulier voor een watervergunning downloaden. De aanvraag voor een watervergunning of de melding kunt u ook gelijktijdig met de omgevingsvergunningaanvraag indienen via het omgevingsloket online (www.omgevingsloket.nl).

Meer informatie

Mocht u vragen hebben over het wateradvies of wilt u verder overleggen over het plan, dan kunt u contact opnemen met dhr. R. Visser. De in deze e-mail genoemde afdelingen en personen zijn telefonisch bereikbaar via het algemene telefoonnummer van Wetterskip Fryslân: 058-292 22 22.

Hoogachtend,

namens het dagelijks bestuur van Wetterskip Fryslân,

drs. R. Smit,
Manager Cluster Plannen.

Wetterskip Fryslân T 058 – 292 2222 2 | Postbus 36, 8900 AA Leeuwarden | www.wetterskipfryslan.nl

[Denk aan het milieu voordat u dit bericht print](#)

Denk aan het milieu voordat u dit bericht print.

De informatie opgenomen in dit bericht kan vertrouwelijk zijn en is uitsluitend bestemd voor de geadresseerde(n). Wetterskip Fryslân staat niet in voor een correcte, tijdige overbrenging van dit bericht. E-mail wordt door Wetterskip Fryslân niet gebruikt voor het aangaan van verplichtingen, tenzij dit expliciet schriftelijk is overeengekomen. Aan persoonlijke opvattingen van medewerkers kunnen geen rechten worden ontleend.